

### Důvodová zpráva

Odbor sociální předkládá Radě městské části Praha 10 a následně Zastupitelstvu městské části Praha 10 k projednání žádost o poskytnutí individuální dotace z rozpočtu městské části Praha 10 žadatele YMCA Praha, spolek, IČO: 26529122, se sídlem Na Poříčí 1041/12, 110 00 Praha 1, zapsaný ve spolkovém rejstříku vedeném Městským soudem v Praze, oddíl L, vložka 11740 (dále také „žadatel“).

Dne 9. 3. 2022 doručil žadatel Úřadu městské části Praha 10 žádost ze dne 8. 3. 2022 o poskytnutí individuální dotace ve výši 2 500 000 Kč na úhradu nákladů, spojených s provozem nízkoprahového zařízení pro děti a mládež v Praze 10 „Decima“ na adrese U Seřadiště 1578/1, 101 00 Praha 10 (dále také „NZDM“), konkrétně nákladů za období od 1. 6. 2022 do 31. 5. 2023 (druhý rok provozu NZDM). Uvedená žádost (č. j. P10-107385/2022) je přílohou č. 1 předloženého materiálu (dále také „žádost o dotaci“).

Podle § 89 odst. 2 písm. b) zákona č. 131/2000 Sb., o hl. m. Praze, ve znění pozdějších předpisů, je zastupitelstvu městské části vyhrazeno rozhodovat o poskytování dotací a návratných finančních výpomocí nad 50 000 Kč v jednotlivém případě fyzickým nebo právnickým osobám a uzavření veřejnoprávních smluv o jejich poskytnutí.

Podle § 10a odst. 1 písm. b) zákona č. 250/2000 Sb., o rozpočtových pravidlech územních rozpočtů, ve znění pozdějších předpisů (dále jen „zákon“), se dotací rozumí peněžní prostředky poskytnuté z rozpočtu územního samosprávného celku, městské části hlavního města Prahy, svazku obcí nebo Regionální rady regionu soudržnosti právnické nebo fyzické osobě na stanovený účel, s výjimkou příspěvku podle § 28 odst. 7 a § 31 odst. 1 písm. b) zákona (tj. s výjimkou příspěvku na provoz příspěvkové organizace a investičního příspěvku z rozpočtu zřizovatele příspěvkové organizace).

Podle § 10a odst. 2 zákona se dotace poskytuje na účel, určený poskytovatelem v programu (§ 10c), na jiný účel, určený žadatelem v žádosti nebo na účel stanovený zvláštním právním předpisem. Na dotaci není právní nárok, nestanoví-li zvláštní právní předpis jinak.

#### K formální stránce žádosti o individuální dotaci:

Podle § 10a odst. 3 zákona ve znění účinném k datu podání žádosti o dotaci lze dotaci poskytnout na základě žádosti o poskytnutí dotace prostřednictvím veřejnoprávní smlouvy. Uvedené ustanovení rovněž obsahuje taxativní výčet náležitostí žádosti o dotaci, jimiž jsou:

„a) jméno a příjmení, datum narození a adresa bydliště žadatele o dotaci nebo návratnou finanční výpomoc, je-li žadatel fyzickou osobou, a je-li tato fyzická osoba podnikatelem, také identifikační číslo osoby, bylo-li přiděleno, nebo, je-li žadatel právnickou osobou, název, popřípadě obchodní firma, sídlo a identifikační číslo osoby, bylo-li přiděleno,

b) požadovaná částka,

c) účel, na který žadatel chce dotaci nebo návratnou finanční výpomoc použít,

d) doba, v níž má být dosaženo účelu, u návratné finanční výpomoci i lhůta pro navrácení poskytnutých peněžních prostředků a výši jednotlivých splátek,

e) odůvodnění žádosti,

f) je-li žadatel o dotaci právnickou osobou:

1. informace o identifikaci osob jednajících jménem žadatele s uvedením, zda tyto jednají jako jeho statutární orgán nebo zda tyto osoby jednají na základě udělené plné moci,

2. údaje o skutečném majiteli právnické osoby podle zákona upravujícího evidenci skutečných majitelů ve formě úplného výpisu platných údajů a údajů, které byly vymazány bez náhrady nebo s nahrazením novými údaji, jedná-li se o evidující osobu; v případě, že je žadatel o dotaci

zahraniční právnickou osobou, doloží údaje o svém skutečném majiteli buď výpisem ze zahraniční evidence obdobné evidenci skutečných majitelů, nebo pokud taková zahraniční evidence neexistuje, sdělí identifikační údaje všech osob, které jsou skutečným majitelem zahraniční právnické osoby, a předloží doklady, z nichž vyplývá vztah všech osob k zahraniční právnické osobě, zejména výpis ze zahraniční evidence obdobné obchodnímu rejstříku, seznam akcionářů, rozhodnutí statutárního orgánu o vyplacení podílu na zisku, společenská smlouva, zakladatelská listina nebo stanovy,

3. informace o identifikaci osob, v nichž má podíl, a o výši tohoto podílu.

g) seznam případných příloh žádosti,

h) den vyhotovení žádosti a podpis osoby zastupující žadatele, v případě zastoupení na základě plné moci i plná moc.“

Všechny povinné náležitosti žadatel ve své žádosti o dotaci doložil.

#### K věcné stránce žádosti o dotaci:

Žadatel byl vybrán na základě usnesení Rady městské části Praha 10 č. 110 ze dne 16. 2. 2021 jako nejvhodnější uchazeč v rámci veřejné nabídky na uzavření smlouvy o nájmu nebytových prostor za účelem provozování nízkoprahového zařízení pro děti a mládež v Praze 10. Se žadatelem byla následně uzavřena nájemní smlouva č. 2021/OBN/0144. Součástí pronajatých nebytových prostor je též budova, již byla rozhodnutím MHMP ze dne 9. 3. 2021 určena adresa U seřadiště 1578/1, Praha 10.

Žadatel ve své žádosti o dotaci zejména popisuje provozní cíle služby pro druhý rok činnosti, představuje připravované služby pro klienty spolu s plánovaným způsobem jejich personálního a finančního zajištění a hodnotí efektivitu služby za období od 1. 6. 2021 do současnosti.

Žadatel žádá o finanční prostředky ve výši 2 500 000 Kč na úhradu nákladů, spojených se zajištěním provozu NZDM, specifikovaných v příloze č. 2 žádosti o dotaci, a to pro období od 1. 6. 2022 do 31. 5. 2023.

Ve schváleném rozpočtu MČ Praha 10 pro rok 2022 byly v rámci odvětví Sociální věci na paragrafu 4375 – Nízkoprahová zařízení pro děti a mládež a položce 5222 – Neinvestiční transfery spolkům vyčleněny finanční prostředky ve výši 2 500 000 Kč pro zajištění provozu NZDM, které mohou být v případě souhlasu volených orgánů využity k poskytnutí předmětné individuální dotace.

Odbor sociální konstatuje, že žadatel o dotaci s odborem spolupracuje a průběžně činí potřebné kroky k zařazení sociální služby do sítě služeb hlavního města Prahy (dále také „HMP“) tak, aby následně mohl být finančně podpořen z dotačních titulů HMP pro poskytovatele sociálních služeb.

**S ohledem na všechny shora uvedené skutečnosti odbor sociální navrhuje poskytnout žadateli YMCA Praha, spolek, IČO: 26529122, se sídlem Na Poříčí 1041/12, 110 00 Praha 1, zapsaný ve spolkovém rejstříku vedeném Městským soudem v Praze, oddíl L, vložka 11740, dotaci ve výši 2 500 000 Kč na úhradu nákladů, spojených s provozem NZDM v Praze 10, specifikovaných v příloze č. 2 žádosti o dotaci, a to pro období od 1. 6. 2022 do 31. 5. 2023 za podmínek, stanovených ve veřejnoprávní smlouvě, jejíž návrh je přílohou č. 2 předloženého materiálu.**

## Příloha č. 1

ÚŘAD MĚSTSKÉ ČÁSTI PRAHA 10  
HLAVNÍ PODATELNA

Došlo dne: - 9 -03- 2022

Měšovicá 68, 101 38 Pr

## Žádost o poskytnutí individuální dotace z rozpočtu Městské části Praha 10

(dle § 10a zákona č. 250/2000 Sb., o rozpočtových pravidlech územních rozpočtů, ve znění pozdějších předpisů)

MC Praha 10  
Doručeno: 09.03.2022  
P10 – 107385/2022

listy: 1 přílohy: 4 sv.příloh: 0



### 1. Identifikace žadatele

Název (právnícká osoba)	YMCA Praha
IČO (právnícká osoba)	26529122
Adresa	Na Poříčí 1041/12, Praha 1, 110 00
Statutární zástupce právnické osoby	Petr Bruna, ředitel a statutární zástupce
Bankovní účet žadatele	94-1018610207/0100
Telefon	
E-mail	<a href="mailto:sekretariat@praha.ymca.cz">sekretariat@praha.ymca.cz</a>

Informace o identifikaci osob jednajících jménem žadatele s uvedením, zda tyto jednají jako jeho statutární orgán nebo zda tyto osoby jednají na základě udělené plné moci	Petr Bruna, ředitel a člen statutárního orgánu; disponuje plnou mocí na podávání dotačních žádostí a podpis dotačních smluv
Údaje o skutečném majiteli právnické osoby	V příloze č. 4 žádosti
Informace o identifikaci osob, v nichž má podíl, a o výši tohoto podílu	Žádné

### 2. Obsah žádosti

Požadovaná částka v Kč	2 500 000 Kč
Účel dotace	Provoz Nizkoprahového zařízení pro děti a mládež na Praze 10
Doba dosažení účelu	1. 6. 2022 – 31. 5. 2023
Odůvodnění žádosti	YMCA Praha byla v roce 2021 vybrána ve veřejné nabídce na pronájem nebytových prostor za účelem provozování NZDM jako nejvhodnější uchazeč. Organizace žádá poskytnutí dotace na druhý rok provozu této služby na adrese U Seřadiště 1578/1, Praha 10, 100 00, a to v souladu s přílohami této žádosti.
Počet příloh	4

Seznam příloh	<ul style="list-style-type: none"> <li>• Příloha č. 1 Popis projektu NZDM na Praze 10</li> <li>• Příloha č. 2 Rozpočet projektu od 1.6.2022 do 31.5.2023</li> <li>• Příloha č. 3 Plná moc pro zástupce YMCA Praha</li> <li>• Příloha č. 4 Výpis dle §10a, odst. 3, písm. f), bod 2, zákona č. 250/2000 Sb., ve znění pozdějších předpisů</li> </ul>
---------------	---

#### Čestné prohlášení

Žadatel o příspěvek prohlašuje, že:

1. Všechny údaje jsou pravdivé.
2. U něj neprobíhá insolvenční řízení, v němž je řešen jeho úpadek nebo hrozící úpadek nebo že nebylo rozhodnuto o jeho úpadku.
3. Nemá splatný dluh a má vyrovnány veškeré závazky vůči poskytovateli.
4. Nebyl pravomocně odsouzen za trestný čin.

Místo a datum vyhotovení žádosti	Praha	8.3.2022
Podpis žadatele		 <p>YMCA Praha          Na Pávě 12, 110 00 Praha 3  <a href="http://www.praha.ymca.cz">www.praha.ymca.cz</a>  <a href="mailto:praha@ymca.cz">praha@ymca.cz</a>          IČ: 265 29 122</p>



YMCA PRAHA

## Popis projektu NZDM na Praze 10

### 1. Poslání NZDM Decima

Nízkoprahové zařízení pro děti a mládež Decima poskytuje služby dětem a mladým lidem ve věku od 6-19 let z Prahy 10. Prostřednictvím NZDM

- podporujeme zdravé a bezpečné způsoby trávení volného času,
- usilujeme o zvyšování soběstačnosti a začleňování do společnosti,
- rozvíjíme vědomí práv a povinností,
- pomáháme řešit obtížné životní situace,
- snažíme se předcházet vzniku a rozvoji rizikového chování.

Služby poskytujeme bezplatně, anonymně, ambulantní a terénní formou.

### 2. Popis činnosti NZDM Decima

Klub působí v anonymním prostředí velkoměsta, které je potenciálním prostorem pro vznik společensky nežádoucích jevů u dětí a mládeže. Naši uživatelé pocházejí často z rodin se špatným ekonomickým zázemím a s problémy ve výchově.

Těmto dětem a mladým lidem ve věku 6-19 let nabízíme nejen základní činnosti (běžně otevřený klub a poradenství, doprovod, doučování, nestrukturované volnočasové činnosti a jednorázové menší akce), ale i návazné aktivity (strukturované ca hodinové programy, tzv. preventivní programy, vícedenní pobyty mimo lokalitu a větší návazné akce, které působí preventivním charakterem).

Jedná se o programy osobnostního rozvoje a pobytové programy, které předchází pasivnímu trávení volného času na ulici. Při všech těchto aktivitách děti rozvíjí své znalosti, a také získávají potřebné dovednosti pro rozvoj klíčových kompetencí.

### 3. Ambulantní a terénní forma poskytování služby

Ambulantní forma: cílí především na děti ve věku 6-13 let. Je jim poskytováno poradenství, doučování a volnočasové aktivity.

Terénní forma: terénní pracovníci nabízejí stejné služby jako v ambulantní formě na ulici a v parcích. Primárně se věnují dětem a ve věku 14 let a výše. Sekundárně se terénní pracovníci věnují mladším dětem v terénním prostředí, především tehdy, když děti nemohou anebo nechtějí využívat ambulantní formu služby. Pokud kontakty probíhají ve větší vzdálenosti od klubu a dítě nechce dojíždět do klubu, pracují pracovníci s dítětem v terénu v jeho přirozeném prostředí.



YMCA PRAHA

#### 4. Provozní doba pro uživatele

##### Ambulance

Den	Hodiny
Po	13:00-18:00
Út	13:00-18:00
St	13:00-18:00
Čt	13:00-18:00
Pá	14:00-18:00 nebo dle akce

##### Terén

Den	Hodiny
Po	14:00-19:00
Út	14:00-19:00
St	14:00-19:00
Čt	14:00-19:00
Pá	

- Pro vyšší efektivitu a využití služeb plánujeme nově zavést letní a zimní provoz terénní formy služby (v zimních měsících 13:00-18:00).
- V letních měsících (červenec a srpen) plánujeme 4 večerní terény zaměřené na monitoring chování dětí a mládeže ve večerních hodinách (alkohol, tabák, marihuana, rušení nočního klidu apod.).

#### 5. Cílová skupina NZDM Vršovice P10

NZDM je určeno dětem a mladým lidem 6-19 let, kteří:

- tráví svůj čas na Praze 10 (tzn. bydlí zde, chodí zde do školy, pravidelně navštěvují příbuzné nebo kamarády apod.)
- nacházející se v nepříznivé sociální situaci, která může souviset zejména s těmito fenomény:
  - nezaměstnaní rodiče, rodiče závislí na návykových látkách apod.;
  - neúplná rodina, nefunkční rodina apod.;



## YMCA PRAHA

- experimentování a pravidelné užívání návykových látek (tabák, alkohol, marihuana aj.);
- ohrožení delikvencí druhých osob (zneužívání a zanedbání péče, trestní činnost aj.)
- neharmonické vztahy s vrstevníky (šikana, nepřijetí kolektivem aj.);
- selhání ve vzdělávacím procesu (prospěch, záškoláctví, nevhodné chování aj.);
- omezená možnost pro aktivní trávení volného času (nedostatek finančních prostředků, nedostatek informací apod.).

### 6. Provozní cíle služby pro druhý rok činnosti

#### Základní činnosti

Činnost	Počet dní realizace	Počet zapojených uživatelů	Počet pracovníků pro realizaci
Běžný provoz obou forem služby	240 dní	12 za den	4
Rozvojové zájmové činnosti	160	6 dětí na aktivitu	1-2 (dle typu aktivity)
Pravidelné páteční akce	23	8 dětí na akci	2
Individuální doučování (příprava, pomoc s úkoly)	200	---	4

#### Návazné činnosti

Aktivita	Počet aktivit	Zapojených uživatelů
preventivní program na vybrané téma (dle potřeb uživatelů; On-line bezpečí, Finanční gramotnost atp.)	1 blok (tzn. celkem 12 setkání po min. 1 hodině strukturovaného programu)	6 uživatelů na setkání (kumulativně tedy 72 uživatelů)
Přespávací akce na klubu (s preventivním tématem)	2 x 2 dny	celkem 24 unikátních uživatelů
Více denní pobyt mimo Prahu (s preventivním tématem)	2 x 3 dny	celkem 24 unikátních uživatelů



## YMCA PRAHA

tem)		
Akce pro veřejnost <sup>1</sup>	5	300 účastníků (z řad klientů i ostatní veřejnosti)
Doučování a pomoc s distanční výukou (dopolední služby zaměřené na pomoc s on-line výukou)	5 dní v týdnu	Maximální okamžitá kapacita 6 dětí

### Přímá práce/přímá péče

Cíl/e pro přímou práci s uživateli	Hodnota ukazatele	Zdroje pro hodnocení
Počet uživatelů, kteří využijí službu za rok	110	Klientská databáze
Denní průměr počtu klientů	15	Klientská databáze
Počet intervencí ve prospěch uživatelů	Více než 4 600 intervencí	Klientská databáze
Depistážní činnost, monitoring, anonymní kontakty	Nejméně 200 osob Více než 20 hodin	Klientská databáze
Počet individuálních úkolových plánů	135 plánů	Klientská databáze
Celková úspěšnost individuálních úkolových plánů	Minimálně 70% úspěšnosti	Klientská databáze
Celková úspěšnost kroků v rámci spolupráce v plánech	Minimálně 75% úspěšnosti	Klientská databáze

<sup>1</sup> Akce Decifest. Graffiti Jam (s Beztíží). „Previt“ (série 3 workshopů – skate, parkour, jigger)





## YMCA PRAHA

### 7. Organizační struktura ve vztahu k provozu NZDM na Praze 10

*Pracovníci v nepřímé péči (celkem 0,5 úvazku)*

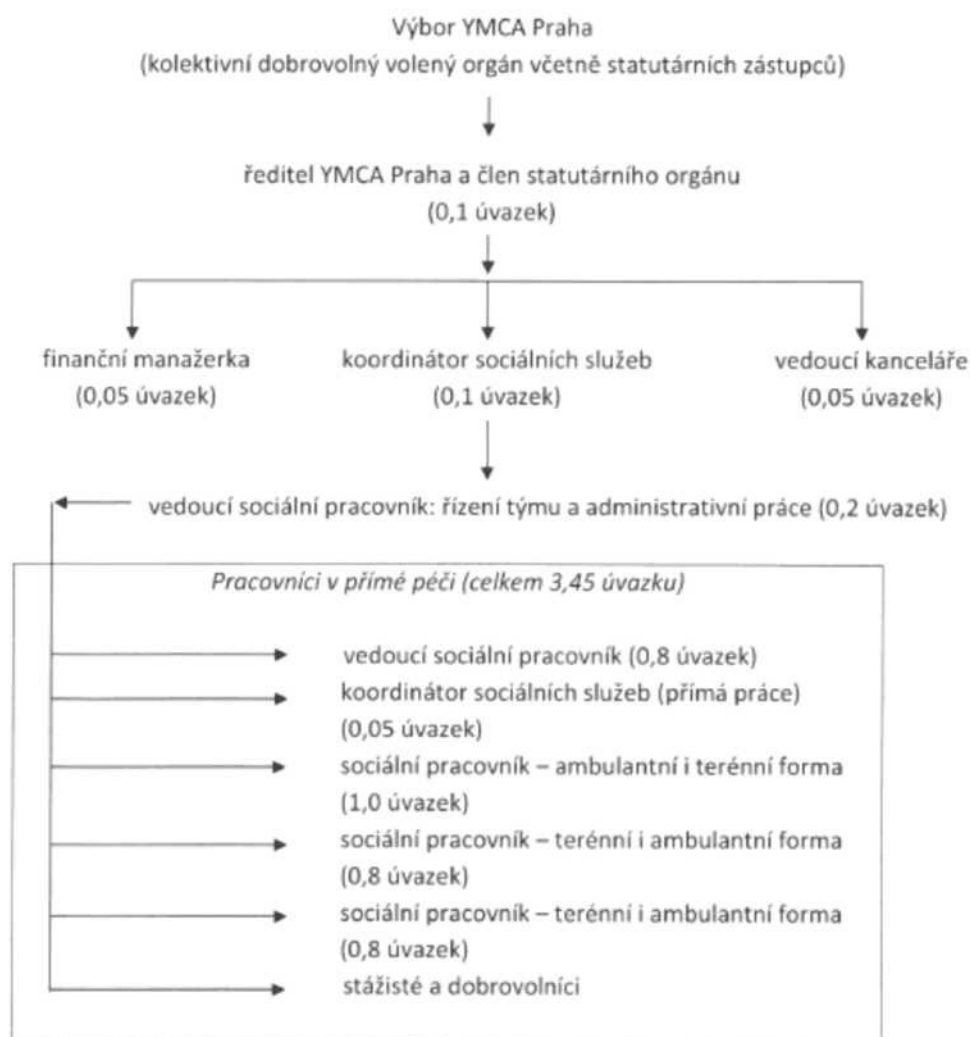



## 8. Evaluace projektu

Veškerou projektovou činnost a stanovené cíle budeme průběžně evaluovat.

K vyhodnocování naplňování ukazatelů využijeme tyto zdroje:

- statistická data z interní databáze evidence klientů,
- spokojenost uživatelů se službou a opakované využívání služby (evaluační dotazníky),
- pravidelné hodnotící zprávy o činnosti kluby (dle podmínek dotace),
- pracovní porady (programové, klientské, revizní, aj.),
- intervize mezi zaměstnanci (hodnocení zaměstnanců),
- vzhled areálu a okolí, prostor klubu,
- ohlasy (i odborné) veřejnosti v lokalitě (evaluační dotazníky na veřejných akcích).

## 9. Co se od června do prosince 2021 podařilo?

### Technická a provozní oblast

- registrovali jsme a provozovali bez přerušení sociální službu NZDM a pracovali v souladu se standardy sociálních služeb
- vybavili jsme prostor pro práci s dětmi z vlastních zdrojů
- poskytujeme službu v dané provozní dny, tj. od pondělí do pátku ambulantní formu, od pondělí do čtvrtku terénní formu služby
- pečujeme o zahradu a hřiště
- podnikáme kroky k zařazení služby do sítě poskytovatelů

### V personální oblasti

- sestavili jsme kvalifikovaný tým 4 pracovníků s letitou praxí ze sociálních služeb
- personál byl proškolen v interních metodických postupech

### Uživatelé a formy práce

- službu využilo celkem 109 unikátních osob (uživatelů i zájemců, odpovídá stavu k datu 4.2. 2022)
- ambulantní formu využívají především děti ve věku 9 až 13 let
- se starší klientelou ve věku 14 až 18 let se pracuje v rámci terénní formy
- zaměření terénu před školní budovy, do knihoven, obchodních/nákupních center, dětská hřiště a sportoviště



## YMCA PRAHA

- budování sítě tzv. kontaktních míst, tj. míst, kde se pravidelně s dětmi setkáváme a pracujeme
- kapacita doučování naplněna na minimálně 80%
- noví zájemci se o našich službách nejčastěji dozvídají metodou tzv. snowballu, tj. referencí kamarádů.

### Aktivita a klientská práce

- pravidelné pohybové a tvořivé aktivity každý den od 17 do 18 hodin  
pondělí: Pokec (diskuse na témata), úterý: DIY (dílna), středa: vaření, čtvrtek: sport (juggler, fotbal), pátek: různé akce dle zájmu a počasí (např. promítání filmu, návštěva ZOO nebo koupaliště, deskové hry, bowling, fotbálek atd.)
- pomoc se školou a doučování
- preventivní programový cyklus Bumerang na téma Online bezpečí včetně přespávací akce na klubu, celkem 8 setkání s účastí 39 dětí (kumulativní údaj)
- veřejné akce:
  - o Decifest: slavnostní otevření klubu v září (75 dětí)
  - o parkurový workshop (10 dětí, na Zahradním Městě)
  - o účast na Veletrhu sociálních služeb,
  - o dny otevřených dveří NZDM služeb pod záštitou ČAS.

### Statistické údaje (k datu 31.12. 2021)

- počet otevřených dní klubu: 121 dní
- počet otevíracích hodin: 610 hodin
- počet realizovaných výkonů v půlhodinách: 1874 intervencí
- počet realizovaných depistáží v půlhodinách: 196 intervencí
- počet unikátních uživatelů/zájemců: 109 (73 chlapců, 36 dívek)
- počet uzavřených individuálních plánů: 24

### Spolupráce s návaznými institucemi a zapojení se do komunitního života

- Úřad městské části: správa majetku, spolupráce nad případy se sociálním odbo-rem
- OSPOD: klientská spolupráce (zprávy o nezletilých a jejich využití služeb)
- aktivní zapojení do komunitního plánování sociálních služeb
- městská knihovna na Zahradním městě: kontaktní místo pro terénní službu
- Beztíže: rozdělení terénu, klientská spolupráce, sdílení zkušeností



## YMCA PRAHA

---

- Drop In: společné terénní služby a sdílení zkušeností
- Sousedský klub: odebrání potravin pro kurzy vaření, nabídka klientům
- Azylový dům pro matky s dětmi: nabídka doučování dětí a řešení jejich problémů
- Středisko výchovné péče, představení služeb, nabídka spolupráce klientům z řad SVP
- ZŠ U Vršovického nádraží: prezentace na škole
- poskytování hřiště a prostoru: ZŠ logopedická, divadelní spolek lidí s autismem

### Finance

- dle poslední kontroly čerpání vyčerpáme přidělené zdroje na první rok činnosti v souvislosti s vyššími náklady na energie (elektrický kotel) a na mzdy (zkušení kvalifikovaní pracovníci)
- část provozu hradíme z vlastních zdrojů (mzdy, vybavení)
- od ledna 2022 čerpáme dotace MŠMT a MHMP Prevence na doučování, resocializační pobyty, preventivní programy

### Publicita

- ČRo DAB (reportáž k otevření služby)
- Právo (novinový článek k otevření služby)
- MF Dnes (novinový článek o fungování klubu)
- Pravidelné rozesílání informací o provozu klubu a akcích

### Nenaplněné cíle a jejich reflexe:

- **Vysoký počet zájemců**, z nichž se nestanou uživatelé (aktuálně 74 zájemců)  
Nástroj změny: nutné změny v provozní době služby, vytvořit více prostoru pro poradenskou a individuální práci s klienty, interní nácvik uzavírání dohod o spolupráci
- **Nízký počet individuálních úkolových plánů** (aktuálně 24 plánů spolupráce)  
Nástroj změny: Intenzivněji se věnovat individuální poradenské práci, navazovat na riziková témata a nabízet proaktivně možnosti spolupráce nad změnami.
- **Neproběhly prezentace služby a náborů** na všech vytipovaných školách v lokalitě (pandemie a opatření).

Položka	Jednotka	Počet jednotek	Cena za jednotku	Rozpočet od 1.6.2022 do 31.5.2023	komentář
<b>Náklady</b>					
1.1.1 Mzdy				1 531 444	Pracovníci HPP přímá i nepřímá práce
1.1.2 Dohody o pracovní činnosti					
1.1.3 Dohody o provedení práce				83 100	úklid, zajištění výjezdů a akcí
1.1.4 Ostatní osobní náklady				517 628	odvody SP a ZP
1.2.1 Spotřební materiál - kancelářské potřeby	čtvrtletí	4	5 000	20 000	
1.2.2 Spotřební materiál - hygiena	čtvrtletí	4	1 500	6 000	
1.2.3 Spotřební materiál - výtvarné potřeby	čtvrtletí	4	5 563	22 250	
1.2.4 Spotřební materiál - ostatní	čtvrtletí	4	5 500	22 000	drobné vybavení
1.3 Potraviny	čtvrtletí	4	8 050	32 200	stravování při výjezdových akcích
1.4 DHIM	rok	1		0	
1.5 Energie	měsíc	12	10 000	120 000	spotřeba el. energie
1.6 Nákup zboží				0	
1.7 Opravy, udržování	rok	1	45 000	45 000	drobné opravy a údržba pozemku
1.8 Cestovné	rok	1	7 000	7 000	doprava a převoz vybavení
1.9 Náklady na reprezentaci				0	
2.1.1 Ostatní služby	měsíc	12	6 500	78 000	IT služby
2.1.2. Ostatní služby - supervize	rok	1	18 000	18 000	
2.2 Vzdělávání	rok	1	40 000	40 000	dle zákona o sociálních službách, další vzdělávání
2.3 Telefony, internet, služby spojů	měsíc	12	1 700	20 400	telefon, internet, poštovní
2.4 Nájemné a provozní náklady	měsíc	12	22 700	272 400	nájem objektu a služby související, podíl na pronájmu prostor sekretariátu
2.5 Příležitostné nájmy a ubytování	rok	1	30 000	30 000	pronájem objektů při výjezdech
2.6 NHIM	rok	1	16 000	16 000	software: klientská databáze, aktualizace účetního, personálního a mzdového systému
2.7 Ekonomické a práv. služby	měsíc			0	
2.8 Jízdné	rok	1	10 200	10 200	jízdné klientů
2.9 Nákl. na akce nerozliš.	rok	1	22 500	22 500	propagace, honoráře, vstupné pro klienty
3.1 Pojistné	čtvrtletí	4	2 300	9 200	úrazové pojištění a pojištění odpovědnosti za škodu
3.2 Jiné nákl.	rok	1	1 000	1 000	ověřování, zdravotní prohlídky
3.3 Odpisy				0	
3.4 Poskytnuté příspěvky a dary	rok	1	1 000	1 000	členství ČAS
3.5 Ostatní náklady				0	
<b>Náklady celkem</b>				<b>2 925 322</b>	



## YMCA PRAHA

V Praze, 22.09.2021

### *Věc: Plná moc - pověření*

YMCA Praha se sídlem Praha 1, Na Poříčí 12, IČO 265 29 122 zastoupená Ing. Janem Vorlíčkem – předsedou a Hanou Šormovou – 1. místopředsedkyní, spolek zapsán ve spolkového rejstříku vedeném u Městského soudu v Praze, spisová značka L 11740

### **zmočňuje**

ředitele YMCA Praha Mgr. Petra Bruna, nar. 10.5.1985, bytem Sídl. E. Beneše 15/21 Prostějov 79603, k jednání a zastupování ve věcech YMCA Praha, a to:

- k samostatnému právnímu jednání - podepisování grantových a dotačních žádostí a smluv zakládající práva a povinnosti v hodnotě do částky 4 000 000 Kč
- k samostatnému právnímu jednání zakládajícímu práva a povinnosti v hodnotě do částky 100 000 Kč, jakož i k finančním operacím - provádění plateb ve shodné hodnotě.
- k právnímu jednání zakládajícímu práva a povinnosti v hodnotě nad částku 100 000 Kč současně s druhou pověřenou osobou nebo statutárním zástupcem, a to do částky 3 000 000.

Časový rozsah zmocnění: platné do 30.6.2022. Účinnost zmocnění zaniká spolu s rozvázáním pracovně-právních vztahů ředitele YMCA Praha.

Mgr. Petr Bruna je zaměstnancem YMCA Praha na pozici ředitele a členem statutárního orgánu.

V Praze dne: 22.09.2021

Převzal(a) v plném rozsahu souhlasí,



ředitel YMCA Praha.



Ing. Jan Vorlíček - předseda



Hana Šormová – 1. místopředsedkyně

YMCA Praha  
Na Poříčí 12, 11000 Praha 1  
e-mail: sekretariat@praha.ymca.cz

tel.: 224 872 128  
▼  
www.praha.ymca.cz

IČ: 265 29 122  
Bankovní spojení: KB a.s.  
č.ú.: 94-1018610207 /0100

Podle ověřovací knihy Magistrátu hl. m. Prahy  
poř.č. legalizace **0836/226/2021**  
vlastnoručně podepsal a

**Petr Bruna**, 10.5.1985, [redacted]  
jméno a příjmení, datum a místo narození žadatele  
**Prostějov, Prostějov, sídl. E. Beneše 3916 21**  
adresa místa trvalého pobytu

**Občanský průkaz** [redacted]  
druh a číslo dokladu, na základě kterého byly zjištěny osobní údaje  
uvedené v této ověřovací doložce

V Praze dne **22.9.2021**

Jméno a příjmení ověřující osoby, která legalizaci  
Ověřující osoba a podpis ověřující osoby



Podle ověřovací knihy Magistrátu hl. m. Prahy  
poř.č. legalizace **0830/226/2021**  
vlastnoručně podepsal a

**Jan Vorlíček**, 28.7.1970, [redacted]  
jméno a příjmení, datum a místo narození žadatele  
**Praha 5, Hlubočepy, Kovářkova 1145 13**  
adresa místa trvalého pobytu

**Občanský průkaz** [redacted]  
druh a číslo dokladu, na základě kterého byly zjištěny osobní údaje  
uvedené v této ověřovací doložce

V Praze dne **21.9.2021**

Jméno a příjmení ověřující osoby, která legalizaci  
Ověřující osoba a podpis ověřující osoby



Ověřovací doložka pro legalizaci Poř.č.: 11000-0910-0841  
podle ověřovací knihy pošty; Praha 1  
vlastnoručně podepsal: **Hana Šromová**

datum a místo narození: 30.10.1955, [redacted]

adresa pobytu: Jilové u Prahy, Sidliště Lado 457, CZ

druh a č. předlož. dokl. totožnosti: **Občanský průkaz** [redacted]

Praha 1 dne 07.10.2021  
Jiroušková Miroslava

PODPIS, URADNÍ RAZÍTKO



**OVĚŘOVACÍ DOLOŽKA PRO VIDIMACI**

Podle ověřovací knihy Magistrátu hl. m. Prahy  
poř.č. vidimace **0021/228/2022**  
tato **úplná kópie** obsahující **2 strany**  
soublesí doslovně s předloženou listinou, z níž byla pořízena,  
a tato listina je **prvopisem** obsahujícím **2 strany**  
Listina, z níž je vidimovaná listina pořízena, **neobsahuje** viditelný  
zajišťovací prvek.

V Praze dne **7.1.2022**

Jméno a příjmení ověřující osoby, která  
Ověřující osoba a podpis ověřující osoby



Tento výpis elektronicky podepsal "MĚSTSKÝ SOUD V PRAZE" dne 7.3.2022 v 15:40:45. EPVid:qEYgoBtcJAR/bsEzh0TcxQ

**Úplný výpis**

z evidence skutečných majitelů vedené  
Městským soudem v Praze  
oddíl L, vložka 11740

**Spisová značka:** L 11740 vedená u Městského soudu v Praze  
**Název:** YMCA Praha  
**Identifikační číslo:** 265 29 122

**Skuteční majitelé:****Skutečný majitel:***automaticky propsáno*Ing. JAN VORLÍČEK, dat. nar. 28. července 1970, r.č. 

Státní příslušnost: Česká republika

Adresa místa pobytu: Kováříkova 1145/13, Hlubočepy, 152 00 Praha 5

Povaha postavení skutečného majitele:

Přímý skutečný majitel; Osoba s koncovým vlivem

Údaje o skutečnostech zakládajících postavení skutečného majitele:

Pozice člena ve statutárním orgánu.

Den, od kterého je fyzická osoba skutečným majitelem:

26. října 2019

zapsáno 1. června 2021

vymazáno 29. října 2021

**Skutečný majitel:***automaticky propsáno*HANA ŠORMOVÁ, dat. nar. 30. října 1955, r.č. 

Státní příslušnost: Česká republika

Adresa místa pobytu: Sídliště Lado 457, 254 01 Jilové u Prahy

Povaha postavení skutečného majitele:

Přímý skutečný majitel; Osoba s koncovým vlivem

Údaje o skutečnostech zakládajících postavení skutečného majitele:

Pozice člena ve statutárním orgánu.

Den, od kterého je fyzická osoba skutečným majitelem:

26. října 2019

zapsáno 1. června 2021

vymazáno 29. října 2021

**Skutečný majitel:***automaticky propsáno*Ing. PETRA OTŘÍŠALOVÁ, dat. nar. 12. dubna 1956, r.č. 

Státní příslušnost: Česká republika

Adresa místa pobytu: č.p. 180, 278 01 Zlončice

Povaha postavení skutečného majitele:

Přímý skutečný majitel; Osoba s koncovým vlivem

Údaje o skutečnostech zakládajících postavení skutečného majitele:

Pozice člena ve statutárním orgánu.

Den, od kterého je fyzická osoba skutečným majitelem:

26. října 2019

zapsáno 1. června 2021



vymazáno 29. října 2021

**Skutečný majitel:** *automaticky propsáno*  
 Mgr. PETR BRUNA, dat. nar. 10. května 1985, r.č.   
 Státní příslušnost: Česká republika  
 Adresa místa pobytu: sídl. E. Beneše 3916/21, 796 03 Prostějov

Povaha postavení skutečného majitele:  
 Přímý skutečný majitel; Osoba s koncovým vlivem  
 Údaje o skutečnostech zakládajících postavení skutečného majitele:  
 Pozice člena ve statutárním orgánu.

Den, od kterého je fyzická osoba skutečným majitelem:  
 26. října 2019

zapsáno 1. června 2021

**Skutečný majitel:** *automaticky propsáno*  
 Ing. JAN VORLÍČEK, dat. nar. 28. července 1970, r.č.   
 Státní příslušnost: Česká republika  
 Adresa místa pobytu: Kovářikova 1145/13, Hlubočepy, 152 00 Praha 5

Povaha postavení skutečného majitele:  
 Přímý skutečný majitel; Osoba s koncovým vlivem  
 Údaje o skutečnostech zakládajících postavení skutečného majitele:  
 Pozice člena ve statutárním orgánu.

Den, od kterého je fyzická osoba skutečným majitelem:  
 20. listopadu 2015

zapsáno 29. října 2021

**Skutečný majitel:** *automaticky propsáno*  
 HANA ŠORMOVÁ, dat. nar. 30. října 1955, r.č.   
 Státní příslušnost: Česká republika  
 Adresa místa pobytu: Sídlíště Lado 457, 254 01 Jílové u Prahy

Povaha postavení skutečného majitele:  
 Přímý skutečný majitel; Osoba s koncovým vlivem  
 Údaje o skutečnostech zakládajících postavení skutečného majitele:  
 Pozice člena ve statutárním orgánu.

Den, od kterého je fyzická osoba skutečným majitelem:  
 20. listopadu 2015

zapsáno 29. října 2021

**Skutečný majitel:** *automaticky propsáno*  
 Ing. LENKA SOJKOVÁ, dat. nar. 24. května 1975, r.č.   
 Státní příslušnost: Česká republika  
 Adresa místa pobytu: Na Křtině 479, Újezd u Průhonice, 149 00 Praha 4

Povaha postavení skutečného majitele:  
 Přímý skutečný majitel; Osoba s koncovým vlivem  
 Údaje o skutečnostech zakládajících postavení skutečného majitele:  
 Pozice člena ve statutárním orgánu.

Den, od kterého je fyzická osoba skutečným majitelem:  
28. října 2021

zapsáno 29. října 2021

---

**Příloha č. 2**  
Číslo smlouvy:

**Veřejnoprávní smlouva o poskytnutí individuální dotace**

uzavřená níže uvedeného dne, měsíce a roku podle zákona č. 250/2000 Sb., o rozpočtových pravidlech územních rozpočtů, ve znění pozdějších předpisů, podle zákona č. 131/2000 Sb., o hlavním městě Praze, ve znění pozdějších předpisů, podle zákona č. 320/2001 Sb., o finanční kontrole ve veřejné správě a o změně některých zákonů (zákon o finanční kontrole), ve znění pozdějších předpisů, mezi těmito smluvními stranami:

**Městská část Praha 10**

se sídlem: Vršovická 1429/68, 101 38 Praha 10  
zastoupená paní Renatou Chmelovou, starostkou  
k podpisu této smlouvy je pověřen  
Mgr. Michal Kočí, uvolněný člen Rady MČ Praha 10  
k jednání ve věci realizace této smlouvy je oprávněn  
Bc. Pavel Petřík, vedoucí odboru sociálního  
telefon: 267 093 111; e-mail: posta@praha10.cz  
ID datové schránky: irnb7wg  
IČO: 00063941  
bankovní spojení: Česká spořitelna, a.s.  
číslo účtu: 2000733369/0800

**dále jen „poskytovatel“ na straně jedné**

**a**

**YMCA Praha**

spolek  
se sídlem: Na Poříčí 1041/12, 110 00 Praha 1  
zapsaný ve spolkovém rejstříku vedeném Městským soudem v Praze, oddíl L, vložka 11740  
zastoupený na základě plné moci Mgr. Petrem Brunou  
telefon:  e-mail: sekretariat@praha.ymca.cz  
ID datové schránky: majtuuu  
IČO: 26529122  
bankovní spojení: Komerční banka, a.s.  
číslo účtu: 94-1018610207/0100

**dále jen „příjemce“ na straně druhé**

**I.**  
**PŘEDMĚT SMLOUVY**

1. Předmětem této smlouvy je závazek poskytovatele poskytnout příjemci za podmínek, stanovených touto smlouvou, jednorázovou individuální neinvestiční dotaci ve výši 2 500 000 Kč (slovy: dva miliony pět set tisíc korun českých) z rozpočtu městské části Praha 10 na financování provozu nízkoprahového zařízení pro děti a mládež v Praze 10, adresa U Seřadiště 1578/1, 101 00 Praha 10, v období od 1. 6. 2022 do 31. 5. 2023 (dále také „dotace“) a závazek příjemce tuto dotaci přijmout a užít v souladu s jejím účelovým určením a za podmínek stanovených touto smlouvou.
2. Poskytnutí dotace schválilo Zastupitelstvo městské části Praha 10 svým usnesením č. .... ze dne .....

**II.**  
**ÚČELOVÉ URČENÍ DOTACE**

1. Dotace je poskytována na základě žádosti příjemce, doručené poskytovateli dne 9. 3. 2022, č. j. P10-107385/2022 (dále také „žádost o dotaci“), jejíž kopie je samostatnou přílohou této smlouvy.
2. Dotace je poskytována za podmínek, stanovených touto smlouvou, za účelem financování provozu nízkoprahového zařízení pro děti a mládež v Praze 10 na adrese U Seřadiště 1578/1, 101 00 Praha 10, v období od 1. 6. 2022 do 31. 5. 2023.

**III.**  
**PODMÍNKY POSKYTNUTÍ DOTACE**

1. Poskytnuté finanční prostředky lze použít pouze na úhradu nákladů dle přílohy č. 2 žádosti o dotaci, a to v souladu s účelovým určením dotace dle bodu II. /2. této smlouvy, přičemž související účetní doklady mohou být datovány od 1. 6. 2022 do 31. 5. 2023, v případě osobních nákladů pak mohou být související účetní doklady datovány až do 15. 6. 2023.
2. Provoz nízkoprahového zařízení pro děti a mládež v Praze 10 kumulativně nenaplnuje znaky veřejné podpory dle čl. 107 odst. 1 Smlouvy o fungování Evropské unie.

#### IV. ZÁVAZKY SMLUVNÍCH STRAN

##### 1. Příjemce je povinen a zavazuje se:

- a. používat dotaci v souladu s účelem, pro který mu byla poskytnuta, v souladu s rozpočtem uvedeným v žádosti o dotaci a v souladu se zásadami efektivnosti, účelnosti a hospodárnosti.
- b. zajistit řádné vedení a oddělené sledování čerpání dotace ve svém účetnictví, řádně vést a viditelně označovat prvotní doklady prokazující použití dotace a řádně tyto dokumenty uchovávat, a to po dobu 10 let od ukončení financování, způsobem, který je v souladu s platnými právními předpisy.
- c. nepoužít dotaci na náklady, které byly/budou nárokovány u jiné dotace či u jiného donátora.
- d. předložit poskytovateli do datové schránky poskytovatele nebo na adresu poskytovatele, uvedené v záhlaví této smlouvy, průběžnou zprávu s vyhodnocením zajištění provozu nízkoprahového zařízení pro děti a mládež v Praze 10 za dále uvedená období, a to v těchto termínech:
  - da) do 10. 10. 2022 průběžnou zprávu za období od 1. 6. 2022 do 30. 9. 2022;
  - db) do 10. 1. 2023 průběžnou zprávu za období od 1. 10. 2022 do 31. 12. 2022;
  - dc) do 10. 4. 2023 průběžnou zprávu za období od 1. 1. 2023 do 31. 3. 2023.
- e. dotaci řádně vyúčtovat nejpozději k 31. 5. 2023 a vyúčtování doručit poskytovateli do datové schránky poskytovatele nebo na adresu poskytovatele, uvedené v záhlaví této smlouvy, nejpozději do 20. 6. 2023. Vyúčtování musí obsahovat:
  - ea) zprávu s vyhodnocením zajištění provozu nízkoprahového zařízení pro děti a mládež v Praze 10 za celé období, na které byla dotace poskytnuta;
  - eb) finanční vypořádání dotace;
  - ec) soupis všech prvotních dokladů, prokazujících vznik uznatelných výdajů v návaznosti na účelové určení dotace.
- f. na základě písemné výzvy poskytovatele doplnit v písemné formě požadované informace, a to ve lhůtě a formě určené poskytovatelem.
- g. nejpozději do 30. 6. 2023 vrátit převodem na bankovní účet poskytovatele, uvedený v záhlaví této smlouvy, případnou nevyužitou část dotace s variabilním symbolem 26529122 a zprávu o odeslané vratce zaslat na e-mail poskytovatele, uvedený v záhlaví této smlouvy.

- h. písemně oznámit poskytovateli každou novou skutečnost mající vliv na plnění dle této smlouvy (např. transformaci, popř. zánik příjemce), jakož i další skutečnosti (např. změnu adresy sídla a jiných údajů uvedených ve smlouvě), k nimž dojde v době od uzavření této smlouvy do vyúčtování dotace, a to nejpozději do 14 kalendářních dnů od vzniku každé takové skutečnosti, a to do datové schránky poskytovatele nebo na adresu poskytovatele nebo na e-mail poskytovatele, uvedené v záhlaví této smlouvy.
- i. řídit se při použití poskytnuté dotace touto smlouvou a platnými právními předpisy.
- j. nepřevést poskytnutou dotaci na jiný právní subjekt.
- k. uvádět informaci o poskytnutí dotace poskytovatelem, popř. logo poskytovatele, v souvislosti s poskytováním informací veřejnosti k tématu provozu nízkoprahového zařízení pro děti a mládež v Praze 10.
- l. seznámit se s pravidly pro použití loga a znaku poskytovatele a používat je pouze v souladu s těmito pravidly. Informace k těmto pravidlům příjemci na jeho žádost poskytne osoba, oprávněná jednat za poskytovatele ve věci realizace této smlouvy, uvedená v záhlaví této smlouvy.
- m. vrátit poskytovateli bez zbytečného odkladu po výzvě poskytovatele, ne však později než do 15 dnů po této výzvě, celou dotaci nebo její alikvótní část v případě použití dotace v rozporu s právními předpisy či v rozporu s touto smlouvou a dále v případě, že údaje, na jejichž základě byla dotace poskytnuta, byly neúplné nebo nepravdivé, a to na bankovní účet poskytovatele, uvedený v záhlaví této smlouvy, s variabilním symbolem 26529122 a informovat e-mailem poskytovatele o zaslání těchto finančních prostředků, a to na e-mail poskytovatele, uvedený v záhlaví této smlouvy.
- n. vrátit poskytovateli bez zbytečného odkladu po výzvě poskytovatele, ne však později než do 15 dnů po této výzvě, celou dotaci nebo její alikvótní část v případě předčasného ukončení smlouvy a předložit vyúčtování případné vyčerpané části dotace obdobně jak uvedeno pod písm. e. tohoto článku smlouvy.

## **2. Poskytovatel se zavazuje:**

- a. poskytnout příjemci dotaci dle článku I. odst. 1 této smlouvy převodem na bankovní účet příjemce, uvedený v záhlaví této smlouvy, a to jednorázovou úhradou do 60 dnů po nabytí účinnosti této smlouvy.

**V.**  
**KONTROLA A SANKCE**

1. Použití dotace podléhá veřejnosprávní kontrole (dále jen „kontrola“) podle zákona č. 320/2001 Sb., o finanční kontrole ve veřejné správě a o změně některých zákonů (zákon o finanční kontrole). Příjemce je povinen umožnit poskytovateli a všem oprávněným subjektům kontrolu zajištění provozu nízkoprahového zařízení pro děti a mládež v Praze 10 a kontrolu čerpání poskytnutých finančních prostředků z dotace. K umožnění kontroly je příjemce povinen poskytnout poskytovateli součinnost a veškerou potřebnou dokumentaci, včetně finančních a statistických výkazů, hlášení a zpráv a umožnit kontrolu originálních účetních písemností, vztahujících se k účtování dotace, a to po dobu 10 let od roku ukončení realizace plnění dle této smlouvy.
2. Poruší-li příjemce povinnosti vyplývající mu z této smlouvy, dopustí se porušení rozpočtové kázně dle § 22 zákona č. 250/2000 Sb., o rozpočtových pravidlech územních rozpočtů, ve znění pozdějších předpisů.
3. Za méně závažná porušení povinností vyplývajících z této smlouvy, za která se uloží příjemci nižší odvod za porušení rozpočtové kázně, ve smyslu ust. § 10a odst. 6 zákona č. 250/2000 Sb., o rozpočtových pravidlech územních rozpočtů, ve znění pozdějších předpisů, se považuje:
  - a. opožděné předložení průběžné zprávy dle článku IV. odst. 1 písm. d):
    - aa) při opoždění o nejvýše 10 kalendářních dní – odvod činí 0,5% z poskytnuté dotace.
    - ab) při opoždění o 11 dní až nejvýše o 21 kalendářních dní – odvod činí 20% z poskytnuté dotace.
  - b. opožděné doručení vyúčtování dotace dle článku IV. odst. 1 písm. e, n):
    - ba) při opoždění o nejvýše 10 kalendářních dní – odvod činí 0,5% z poskytnuté dotace.
    - bb) při opoždění o 11 dní až nejvýše o 21 kalendářních dní – odvod činí 20% z poskytnuté dotace.
  - c. opožděné zaslání případné vratky dotace dle článku IV. odst. 1 písm. g, m, n):
    - ca) při opoždění o nejvýše 10 kalendářních dní – odvod činí 0,5% z poskytnuté dotace.
    - cb) při opoždění o 11 dní až nejvýše o 21 kalendářních dní – odvod činí 20% z poskytnuté dotace.
  - d. opožděné splnění povinností, uvedených v článku IV. odst. 1 písm. f, h):
    - da) při opoždění o nejvýše 10 kalendářních dní – odvod činí 0,1% z poskytnuté dotace.
    - db) při opoždění o 11 dní až nejvýše o 14 kalendářních dní – odvod činí 0,5% z poskytnuté dotace.
    - dc) při opoždění o 15 až nejvýše o 21 kalendářních dní – odvod činí 5% z poskytnuté dotace.
  - e. porušení povinností, uvedených v článku IV. odst. 1 písm. k, l): odvod činí 5% z poskytnuté dotace.

## VI. DALŠÍ UJEDNÁNÍ

1. Poskytovatel je oprávněn tuto smlouvu vypovědět v případě, že příjemce poruší povinnosti, upravené touto smlouvou v článku V. odst. 1.
2. Výpověď musí být písemná a musí být doručena příjemci. Výpovědní doba činí 30 kalendářních dnů a začne plynout od prvního dne měsíce následujícího po doručení výpovědi.
3. Pokud u příjemce v době účinnosti této smlouvy dojde k jeho přeměně nebo zrušení s likvidací ve smyslu § 10a odst. 5 písm. k) zákona č 250/2000 Sb., o rozpočtových pravidlech územních rozpočtů, ve znění pozdějších předpisů, přecházejí jeho práva a povinnosti z této smlouvy na nově vzniklou právnickou osobu nebo se stanou předmětem likvidace.

## VII. ZÁVĚREČNÁ USTANOVENÍ

1. Případné změny a doplňky této smlouvy budou smluvní strany řešit písemnými, vzestupně číslovanými dodatky k této smlouvě, které budou výslovně za dodatky této smlouvy označeny.
2. Smluvní strany prohlašují, že skutečnosti, uvedené v této smlouvě, nepovažují za obchodní tajemství ve smyslu § 504 zákona č. 89/2012 Sb., občanský zákoník, ve znění pozdějších předpisů a udělují souhlas k jejich užití a zveřejnění bez stanovení jakýchkoli dalších podmínek.
3. Tato smlouva se vyhotovuje ve čtyřech stejnopisech s platností originálu, z nichž tři obdrží poskytovatel a jeden příjemce.
4. Tato smlouva nabývá platnosti dnem jejího podpisu oběma smluvními stranami a účinnosti dnem uveřejnění této smlouvy v registru smluv spravovaném Ministerstvem vnitra ČR ve smyslu zákona č. 340/2015 Sb., o zvláštních podmínkách účinnosti některých smluv, uveřejňování těchto smluv a o registru smluv, ve znění pozdějších předpisů (zákon o registru smluv). Uveřejnění provede poskytovatel.
5. Smluvní strany shodně prohlašují, že si smlouvu před jejím podpisem přečetly, že byla uzavřena po vzájemném projednání podle jejich pravé a svobodné vůle, určitě, vážně a srozumitelně a že se dohodly o celém jejím obsahu, což stvrzují svými podpisy.

**Příloha: kopie žádosti o dotaci č. j. P10-107385/2022**

V Praze dne .....

V ..... dne .....

.....

.....

za poskytovatele

za příjemce



## Interní sdělení

Odbor sociální

Oddělení ekonomiky a administrativy  
Mgr. Monika Srnčová  
vedoucí oddělení

odbor KS  
oddělení Právní  
referent Mgr. Tereza Vincúrová  
datum 24.3.2022  
číslo jednací P10- 126881/2022

Věc: Stanovisko k materiálu č. j. P10-087234/2022

---

Vážená paní vedoucí,

oddělení právní Kanceláře starostky (dále jen „Oddělení“) obdrželo k připomínkování materiál „Návrh na poskytnutí individuální dotace z rozpočtu městské části Praha 10 spolku YMCA Praha na zajištění provozu nízkoprahového zařízení pro děti a mládež v Praze 10“ předkládaný k projednání na schůzi Rady městské části Praha 10 a následně Zastupitelstva městské části Praha 10.

Předmětem posouzení byl soulad návrhu usnesení v předloženém materiálu se zákonem. Oddělení nemá na základě tohoto posouzení k materiálu připomínky.

S pozdravem



**Mgr. Tereza Vincúrová**  
vedoucí oddělení právního Kanceláře starostky

**Stanovisko Odboru ekonomického ÚMČ Praha 10**

7. schůze RMČ Praha 10 dne 29. 3. 2022

**k návrhu na poskytnutí individuální dotace z rozpočtu městské části Praha 10 spolku YMCA Praha na zajištění provozu nízkoprahového zařízení pro děti a mládež v Praze 10**

- a) s poskytnutím finančních prostředků z rozpočtu městské části Praha 10 ve výši 2 500 000 Kč (slovy: dva miliony pět set tisíc korun českých) spolku YMCA Praha, IČO: 26529122, se sídlem Na Poříčí 1041/12, 110 00 Praha 1, na zajištění provozu nízkoprahového zařízení pro děti a mládež v Praze 10, na základě žádosti o poskytnutí individuální dotace, která je přílohou č. 1 předloženého materiálu, dle důvodové zprávy předloženého materiálu
- b) s uzavřením veřejnoprávní smlouvy o poskytnutí individuální dotace ve znění dle přílohy č. 2 předloženého materiálu
- c) s návrhem usnesení ZMČ Praha 10 dle přílohy č. 6 předloženého materiálu

**Ekonomický odbor předkládaný materiál posuzoval z hlediska zákona č. 250/2000 Sb., o rozpočtových pravidlech územních rozpočtů, v platném znění, a s předkládaným materiálem souhlasí.**

**Ing. Kateřina Smělá**  
vedoucí Odboru ekonomického ÚMČ Praha 10



**Marie Šustová**  
vedoucí Oddělení rozpočtu, OEK



dne 16. 3. 2022

## Městská část Praha 10

# ZASTUPITELSTVO MĚSTSKÉ ČÁSTI PRAHA 10

### Návrh usnesení

Zastupitelstva městské části Praha 10

číslo

ze dne

### **k návrhu na poskytnutí individuální dotace z rozpočtu městské části Praha 10 spolku YMCA Praha na zajištění provozu nízkoprahového zařízení pro děti a mládež v Praze 10**

Zastupitelstvo městské části Praha 10

#### I. schvaluje

- a) poskytnutí finančních prostředků z rozpočtu městské části Praha 10 ve výši 2 500 000 Kč (slovy: dva miliony pět set tisíc korun českých) spolku YMCA Praha, IČO: 26529122, se sídlem Na Poříčí 1041/12, 110 00 Praha 1, na zajištění provozu nízkoprahového zařízení pro děti a mládež v Praze 10, na základě žádosti o poskytnutí individuální dotace, která je přílohou č. 1 předloženého materiálu, dle důvodové zprávy předloženého materiálu
- b) uzavření veřejnoprávní smlouvy o poskytnutí individuální dotace ve znění dle přílohy č. 2 předloženého materiálu

#### II. ukládá

##### **1. Mgr. Kočímu, uvolněnému členovi RMČ**

- 1.1. podepsat veřejnoprávní smlouvu o poskytnutí individuální dotace schválenou dle bodu I. b) tohoto usnesení

Termín: 29. 4. 2022

##### **2. Radě m. č. Prahy 10**

- 2.1. zajistit uzavření veřejnoprávní smlouvy schválené dle bodu I. b) tohoto usnesení

Termín: 11. 5. 2022

- 2.2. zajistit poskytnutí finančních prostředků z rozpočtu městské části Praha 10 na rok 2022 v souladu s uzavřenou veřejnoprávní smlouvou schválenou dle bodu I. b) tohoto usnesení

Termín: 30. 6. 2022

Předkladatel: Mgr. Michal Kočí, uvolněný člen RMČ

Číslo tisku: P10-087254/2022