

## Důvodová zpráva

Žadatel, **Společenství vlastníků bytů Nad úžlabinou 451 - 454**, IČO: 267 39 801, se sídlem: Praha-10 Malešice, Nad úžlabinou 453, PSČ 10800, (dále jen jako „Žadatel“), dne 11. 11. 2021 podal do podatelny Úřadu MČ Praha 10 žádost o souhlas s **vybudováním oploceného a uzamykatelného kontejnerového stání na části pozemku (ve správě MČ Praha 10) parc. č. 806/623, k. ú. Malešice.**

Žadatel ve své žádosti uvádí, že umístění nového oploceného a uzamykatelného kontejnerového stání pro celkem 2 kontejnery bude totožné s umístěním stávajícího kontejnerového stání (což je zpevněná plocha, využívaná Žadatelem pro tyto účely již po desetiletí). Provedení nového stání bude odpovídat vzoru a požadavkům dle Koncepce pro kontejnerová stání na území MČ Praha 10, vyhotovené OŽD (viz Příloha č. 2). Kontejnerové stání (o rozměrech 3,2 m x 1,3 m) se nachází na části pozemku ve správě MČ Praha 10 a to: **parcelní č. 806/623, v k. ú. Malešice.** Žadatelé budou hradit veškeré náklady spojené s výstavbou nového kontejnerového stání.

Do současné doby nebyla uzavřena mezi Žadatelem a MČ Praha 10 žádná nájemní smlouva k části pozemku, na kterém stojí stávající kontejnerové stání. Referát pozemků z tohoto důvodu následně uzavře s Žadatelem nájemní smlouvu, která ošetří uvedenou záležitost.

### **Vyjádření OŽP:**

OŽP souhlasí, viz Interní sdělení v Příloze č. 5

### **Vyjádření OMP:**

Souhlasem OMP u těchto žádostí je uzavření Smlouvy o provedení stavby. Na uzavření Smlouvy o provedení stavby nejsou zpracovány žádné „Zásady“. OMP uzavírá v obdobných případech bezúplatnou smlouvu.

### **Vyjádření KMN:**

Komise majetková a nebytových prostor **SOUHLASÍ** s uzavřením Smlouvy o provedení stavby a Nájemní smlouvy k části pozemku parc. č. 806/623, k. ú. Malešice se Společenstvím vlastníků bytů Nad úžlabinou 451 - 454, pro akci: „Vybudování oploceného a uzamykatelného kontejnerového stání na části pozemku parc. č. 806/623, k. ú. Malešice“, viz Příloha č. 7.





# SPOLEČENSTVÍ VLASTNÍKŮ BYTŮ NAD ÚŽLABINOU 451-454

Nad Úžlabinou 453, 108 00 Praha 10; datova schránka: ti972ap, IČ: 267 39 801

Městská část Praha 10  
Úřad městské části Praha 10  
Odbor majetkoprávní  
RNDr. Michal Vanka  
Vršovická 68  
101 38 Praha 10

V Praze dne 11.11.2021

## Žádost o vybudování kontejnerových stání

Vážený pane doktore,

na základě společného jednání se na Vás obracím jménem Společenství vlastníků bytů Nad úžlabinou 451-454, sídlo Nad úžlabinou 453/36, 108 00 Praha 10, IČ: 267 39 801, ve věci žádosti o zbudování kontejnerového stání.

Kontejnerové stání bychom měli zájem zbudovat na stávajícím místě, kde dosud náš kontejner na směsný odpad stojí. Jedná se o pozemek par.č. 806/623, k.ú. Malešice. Bereme na vědomí, že zbudované kontejnerové stání bude plně respektovat stávající Koncepti pro kontejnerová stání na území MČ Praha 10. Náklady, které vzniknou v souvislosti s výstavbou jsme připraveni nést. Věřím, že bude možné využít stávající zpevněné plochy. Pokud by bylo zapotřebí s výstavbou provést výměnu podkladového povrchu (nášlapové vrstvy) a zajištění odvodnění plochy, prosíme o informaci o výši ceny, kterou budeme nést.

Technický popis kontejnerového stání:

- rozměry kontejnerového stání jsme vybrali s ohledem na současné a budoucí očekávané využití místa, např. pro bio odpad. Kontejnerové stání by bylo o rozměru odpovídajícím velikosti pro 2 popelnice o objemu 1100 l: 2x 1600x1300 mm, tj. 3200x1300 mm v úhrnu; obdoba viz. Foto 3\_sousední stání.jpg;
- barevnost provedení – z titulu sjednocení vzhledu s okolními kontejnery (viz. Foto 2\_sousední stání.jpg) volíme světle šedou RAL 7004;
- další prvky: uzamykatelnost stání, zastřešení přístřešku, výplňové prvky – shodné s Foto 2\_sousední stání.jpg);

Umístění je vyznačeno na příloze č. 1 – mapa pozemku a na Foto 1\_stávající stav.jpg. Lokalita byla zvolena s ohledem na blízkou dostupnost k našemu objektu, dostatečné vzdálenosti od jiných domů (obtěžování zápachem) a též využití dosavadní zpevněné plochy pozemku (minimální vstup do zeleně).

svbnaduzlabinou@gmail.com 





# SPOLEČENSTVÍ VLASTNÍKŮ BYTŮ NAD ÚŽLABINOU 451-454

Nad Úžlabinou 453, 108 00 Praha 10; datova schránka: ti972ap, IČ: 267 39 801

---

Do budoucna bychom měli zájem odkoupit pozemek do vlastnictví společenství, zcelit tím pozemky okolo domu a zajišťovat pravidelnou údržbu zeleně, tak jak je tomu na pozemcích, které vlastníme.

Věřím, že naši žádost kladně posoudíte a budeme moci započít s výstavbou a sjednáním nájemní smlouvy co nejdříve. Bude-li zapotřebí žádost jakkoli doplnit, jsem Vám plně k dispozici a obratem Vám odpovím. Níže na sebe uvádím telefonní spojení.

Předem děkuji a přeji příjemné dny!

S pozdravem



Ing. Veronika Vasilenková  
předseda společenství  
tel: 224 000 000  
e-m: svbnaduzlabinou@gmail.com

#### Přílohy:

1. Katastrální mapa s vyznačením umístění kontejneru
2. Foto 1 \_stávající umístění.jpg
3. Foto 2 \_sousední umístění.jpg – umístění na protilehlém pozemku par.č. 806/289 k.ú. Malešice
4. Foto 3 \_sousední umístění.jpg – umístění na pozemku par.č. 806/633, k.ú. Malešice

svbnaduzlabinou@gmail.com 



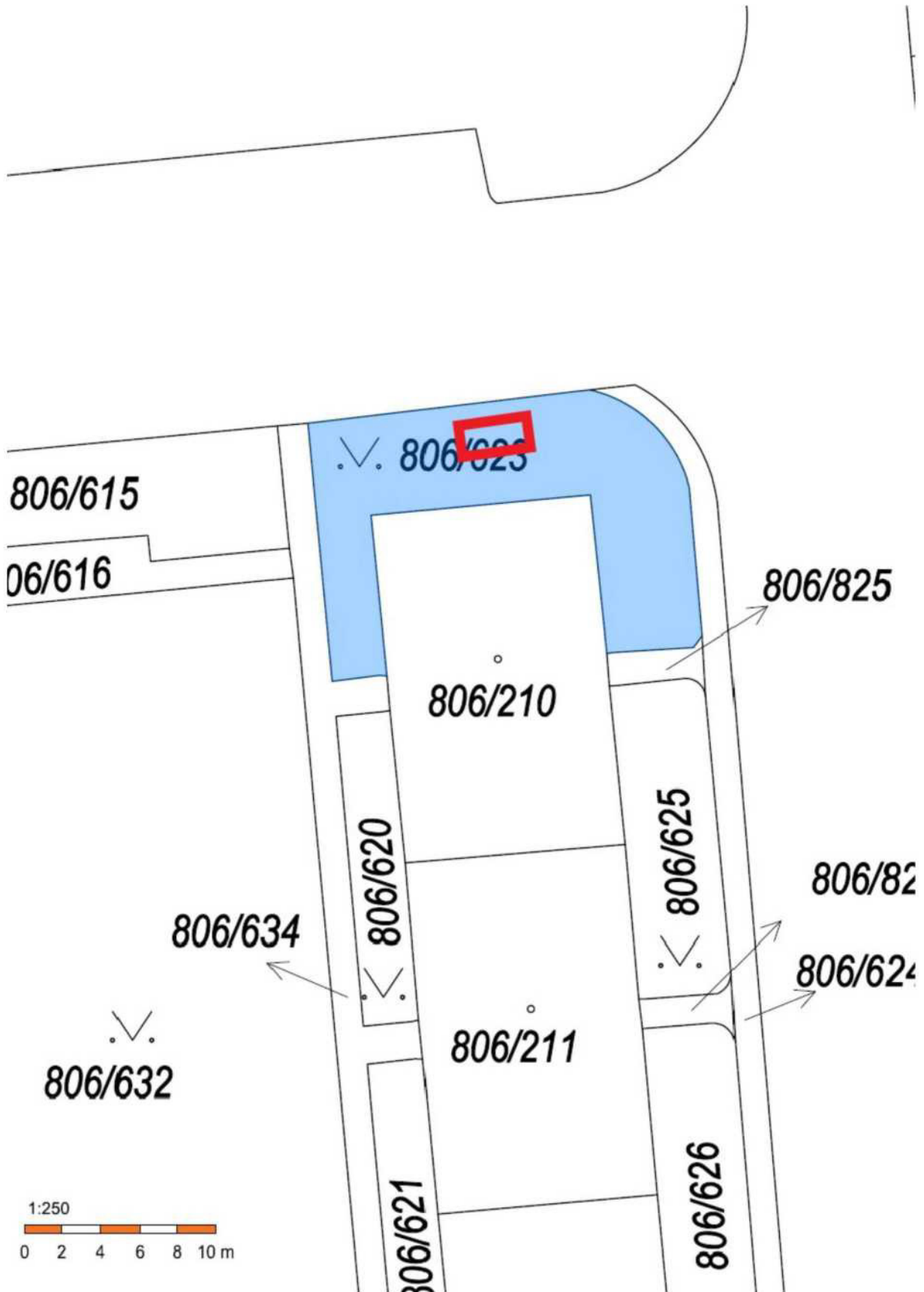



## NÁVRH KONCEPCE KONTEJNEROVÝCH STÁNÍ NA KOMUNÁLNÍ A TŘÍDĚNÝ ODPAD

Výstavba, resp. přeměna, kontejnerových stání je součástí přirozeného procesu regenerace veřejných prostorů, ve kterém se usiluje o celkové zvýšení kvality života v prostředí městské části Praha 10 – zvýšení standardu bydlení, zlepšení funkční a estetické kvality objektů a obytného prostředí.

Hlavním záměrem koncepce je zlepšení kvality veřejného prostoru. Naší snahou je nabídnout občanům kultivovaný veřejný prostor v místě jejich bydliště, který bude důstojný pro vzájemné setkávání, trávení volného času i aktivní odpočinek.

Jednotlivá kontejnerová stání by měla umožnit umístění kontejnerů jak na tříděný odpad, tak na komunální odpad, a jejich užívání a pravidelný odvoz odpadu svozovou firmou. Velký důraz je kladen především na snadnou dostupnost kontejnerů a také na motivaci obyvatel k třídění odpadu.

### Body návrhu přístřešků na kontejnery a zkvalitnění veřejných prostorů v okolí

- 1) Cílem návrhu je nalezení **jednotného designu** přístřešku na kontejnery městského charakteru. Tento jednotný design je možné variovat a v různých **modulech** následně **spojovat** dle potřeb dané lokality tak, aby tvořil základní prvek dále upravitelné matrice. Pro tento účel je zvolen jednoduchý **klecový design** tvořený svařovanou ocelovou konstrukcí s výplňovými prvky (vizte např. Vako mobiliář – foto dále). Jeho použitelnost je vhodná do všech typů zástavby nacházející se na Praze 10 – od volné zástavby až po blokovou zástavbu.

**Barevnostní provedení** je voleno dle Manuálu tvorby veřejných prostranství hl. m. Prahy (Kancelář veřejného prostoru 2014/06) tak, aby bylo docíleno jednotné neutrální barevnosti podporující vizuálně kvalitní tvarosloví.

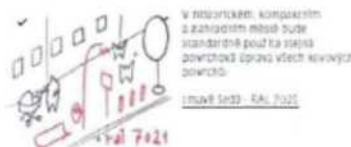
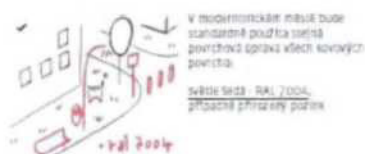



2) Tento klecový design je možno dále dotvářet. Všeobecně lze říci, že objekty skladování odpadu by neměly podléhat rychlé vizuální degradaci, měly by rámcově dodržovat jednotnou vizuální koncepci vlastní dané lokality, ale zároveň i reagovat na určité místní danosti či zachovat určitou ochranu (v podobě možné uzavíratelnosti). Tyto a další aspekty dotváří kontejnerová stání tvárově i materiálově.

- a. **Doplnění tvarosloví klecového designu o zastřešení:** Prvek zastřešení plní funkci ochrannou. Jak před povětrnostními vlivy, které snižují životnost samotných nádob na odpad, tak před vniknutím cizích osob. Zastřešení celého přístřešku lze provést variantně – tvarově i materiálově. Přičemž nevhodnější tvarová varianta je „pult“ či „půl/čtvrtekruh“ (vizte např. Vako mobiliář – foto dále) a materiálové provedení formou jednotného dezénu celkové konstrukce/výplňových prvků či „transparentně“ (pomocí zasklení). Celkovou konstrukci je pak vhodné doplnit o prvky odvodnění.



- b. **Výplňové prvky ocelové konstrukce:** Jednotlivé typy lokalit mohou vyžadovat odlišné řešení výplňových prvků (vizte např. Gerhardt Braun – foto dále), které však stále budou ctít pravidlo jednotného řešení vizuální podoby (barevnosti, tvaru a materiálu) a vkusně tak reagovat na dané prostředí veřejného prostranství. Varianty jsou dřevo, děrovaný plech, plný plech, HPL desky aj.





- c. **uzavíratelnost – bezpečnostní hledisko:** Klecové stání na kontejnery je možno realizovat jako otevřené (slouží jako pouhé vymezení prostoru pro umístění kontejnerů) či uzavřené (opatřeny vrátky či jinou ochranou, sloužící zamezení vstupu jiným osobám než přímým uživatelům).
- 3) **Nášlapné vrstvy v místě kontejnerového stání:** Jedním z nejdůležitějších aspektů správného fungování kontejnerového stání je i povrchová úprava nášlapných vrstev v prostoru přístřešku a jeho bezprostředním okolí. Vhodnými materiály jsou dlažby či živičné povrchy a jejich správné odvodnění. Povrchy v místě kontejnerů by měly odpovídat materiálově, barevnostně a výškově povrchům okolním a měly by na ně plynule navázat tak, aby byl přístřešek pohodlně přístupný i osobám se sníženou schopností pohybu. Neopomenutelnou součástí je také pravidelná údržba a úklid okolí a samotného místa, je proto vhodné uvádět telefonní kontakt na svozovou a údržbovou službu v bezprostřední blízkosti vstupu do kontejnerového stání, aby bylo vždy možno co nejdříve upozornit na nedostatky v daném místě.
- 4) **Rozměr kontejnerového stání:** Dimenzování kontejnerových stání je problematikou specifickou pro jednotlivé případy. Východím bodem je stanovení potřebného počtu kontejnerů směsného, tříděného a bio odpadu, rozměry jednotlivých nádob a potřebné manipulační plochy pro jejich obsluhu. Pro běžný kontejner s objemem 1100l (tříděný/směsný) se minimální rozměr stanoviště určuje 1600x1300mm, pro kontejner na kovové obaly 1300x1300mm a duo nádobu 2400x1780mm. Funkce kontejnerového stání lze také kombinovat v rámci jednoho přístřešku i s jinými funkcemi např. se skladovými prostory pro nářadí na údržbu místa samotného v letním či zimním období.

Rozměry běžného kontejneru s objemem 1100 l:

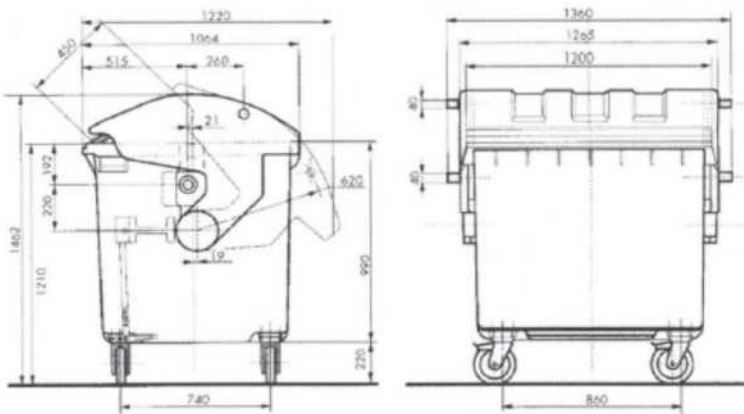

Rozměry běžného kontejneru s objemem 120 -240 l:



Koncepce pro kontejnerová stání na území MČ Praha 10





**Užitečné odkazy:**

- Přístřešky pro kontejnery – Gerhardt Braun  
<http://www.gerhardtbraun.cz/nase-systemy/pristresky-pro-odpad/fotogalerie.html>
- Přístřešky pro kontejnery - Vako  
<https://www.vakomobiliar.cz/catalog/pristresky-pro-odpadkove-kontejnery>
- Rozměry nádob na odpad  
<http://www.tespra-hodonin.cz/home/prodej/>  
<https://www.sulocz.cz/p/162/kontejner-na-bioodpad-240l>
- Studnice vědomostí  
<http://manual.iprpraha.cz/cs/manual-tvorby-verejnych-prostranstvi>
- Třídění odpadů  
<http://www.zodpovednafirma.cz/cz/jak-se-zapojit>  
<https://www.pustimer.eu/file.php?nid=9701&oid=3645573>

Příloha č. 3 – Majetkoprávní mapa a ortofoto mapa



Pozemek parc. č. 806/623, k. ú. Malesice ve správě MČ Praha 10 (žlutá barva).

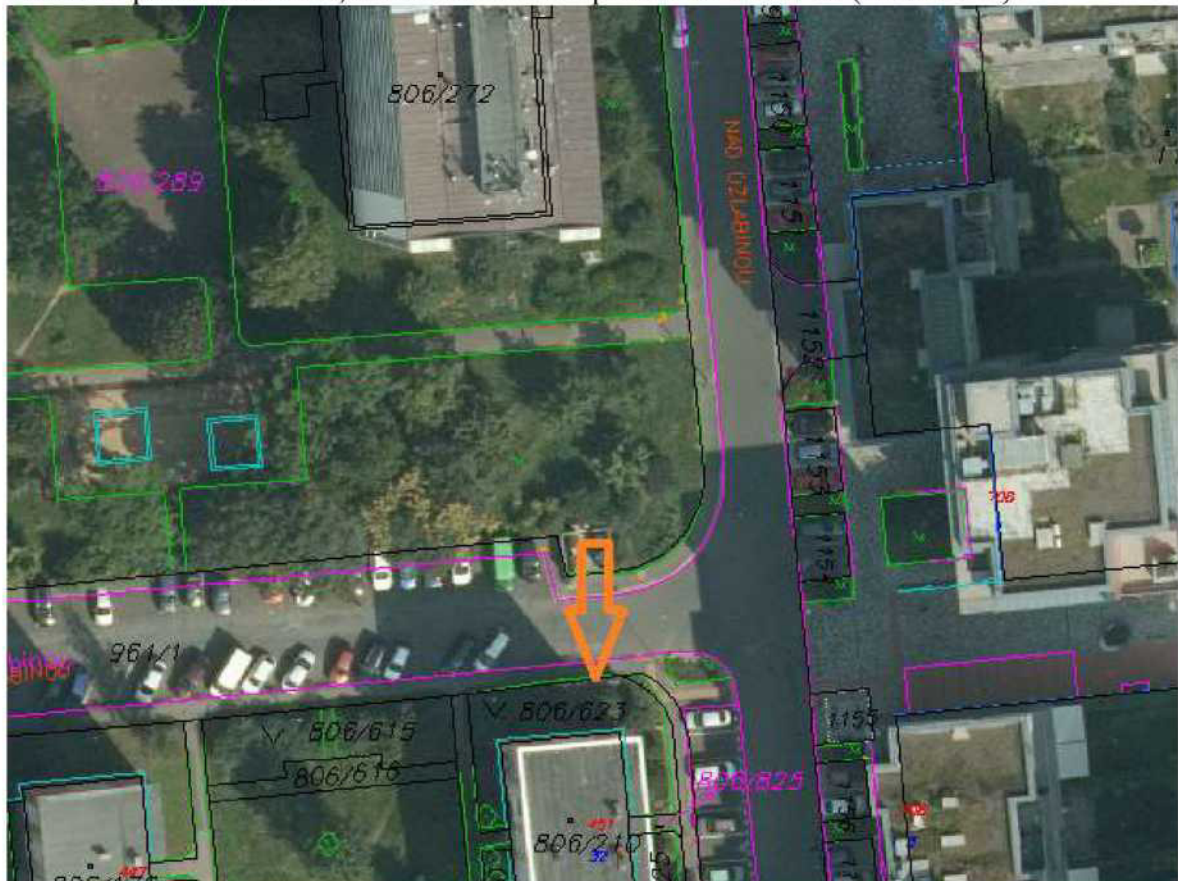

**SVJ Nad úžlabinou 451 – 454 - Malešice**



Stávající stav



Sousední stání – vzor

## Interní sdělení

Odbor majetkoprávní

Mgr. Tomáš Urbánek  
vedoucí odboru majetkoprávního

odbor	OŽP
oddělení	městské zeleně a čistoty
referent	Zlatohlávek/551
datum	3. 12. 2021
číslo jednací	P10-485355/2021

**Věc: vyjádření se k žádosti o souhlas s vybudováním oploceného a uzamykatelného kontejnerového stání na části pozemku parc. č. 806/623, k. ú. Malešice (který je ve správě MČ Praha 10)**

Vážený pane vedoucí,

dne 16. 11. 2021 byla doručena pod č.j. P10-485355/2021 Odboru životního prostředí MČ Praha 10 žádost o vyjádření se k žádosti ohledně souhlasu s vybudováním oploceného a uzamykatelného kontejnerového stání na části pozemku parc. č. 806/623, k. ú. Malešice, ve správě MČ Praha 10.

Vyjadřujeme souhlas s plánovanou výstavbou uzamykatelného kontejnerového stání na tomto pozemku za splnění následujících podmínek.

Bude dodržována norma ČSN 83 9061 Technologie vegetačních úprav v krajině – Ochrana stromů, porostů a vegetačních ploch při stavebních pracích.



V průběhu výkopů nedojde k nadměrnému poškození okolní zeleně nad rámec provedených prací a budou dodrženy standardy ochrany zeleně při stavebních činnostech. V případě výkopových prací prováděných v blízkosti výsadeb keřů či stromů bude použita na provádění výkopů ruční práce.

Po dokončení stavby bude prostor i zeleň uvedena do původního stavu a to včetně dosetí travnaté plochy.

Požadujeme, aby místo pro zřízení ohrádky bylo voleno při samém okraji panelové plochy a aby byl zajištěn odstup od nádob na tříděný odpad (zákres požadovaného umístění v příloze).

V rámci užívání pozemku MČ bude zajištěn průběžný úklid užívaného prostoru (v minimálním intervalu 1 x týdně), zahrnující odstranění všech odpadů nacházejících se v prostoru kontejnerového stanoviště a v jeho bezprostředním okolí (odpad zvenčí opřený či zavěšený na ohrádku).

Žádáme pro vlastní realizaci respektovat typ a barevnost ohrádek situovaných v ulici. Kontejnerová ohrádka bude uzavřená (uzamykatelná), bez možnosti přístupu cizích osob.

Vybudování ohrádky bude předem zkonultováno s místní svozovou firmou kvůli zajištění bezproblémového svozu sběrných nádob. Kontaktní osobou je  Provozní Technik, M: , AVE Pražské komunální služby a.s.

S pozdravem



Ing. Jiří Procházka  
vedoucí oddělení městské zeleně a čistoty

**SMLOUVA O PROVEDENÍ STAVBY  
2022/OMP/XXXX**

***Vybudování oploceného a uzamykatelného kontejnerového stání***

kteřou uzavřeli níže uvedeného měsíce a roku tyto účastníci:

**Městská část Praha 10**

Se sídlem: Praha 10, Vršovická 68/1429, PSČ 101 38

Zastoupená: Renatou Chmelovou, starostkou

Ke smluvnímu jednání oprávněn: Mgr. Tomáš Urbánek, vedoucí odboru majetkoprávního

IČ: 00063941

DIČ: CZ00063941

dále též „**vlastník pozemku**“ nebo „**vlastník**“

**a**

**Společenství vlastníků bytů Nad úžlabinou 451 - 454**

Se sídlem: Praha-10 Malešice, Nad úžlabinou 453, PSČ 10800

Zapsané u Městského soudu v Praze v oddíle S, vložka 2881

Statutární orgán: Ing. Veronika Vasilenková, předsedkyně výboru

Ing. Ivan Schewczuk, místopředseda výboru

IČ: 26739801

dále též „**stavebník**“

**Článek I.**

Obec hlavní město Praha je vlastníkem pozemku: parc. č. **806/623** o výměře 160 m<sup>2</sup>, druh pozemku ostatní plocha, zapsaném na LV č. 620 pro **k. ú. Malešice**. Správa předmětného pozemku je svěřena městské části Praha 10, která má podle zákona č. 131/2000 Sb., o hlavním městě Praze, právo s tímto nemovitým majetkem hl. m. Prahy nakládat a tudíž je i oprávněna udělit níže specifikovaný souhlas s provedením vybudování oploceného a uzamykatelného kontejnerového stání na tomto pozemku v místě vyznačeném v příložené situaci (Příloha č.1), která je nedílnou součástí této smlouvy.

**Článek II.**

Stavebníci se uzavřením této smlouvy zavazují k realizaci stavby pod názvem: „**Vybudování oploceného a uzamykatelného kontejnerového stání na části pozemku parc. č. 806/623, k. ú. Malešice**“ dále jen jako „Stavba“.

**Článek III.**

1. Předmětem této smlouvy je souhlas vlastníka **pozemku parc. č. 806/623 v k. ú. Malešice** dále jen jako „Pozemek“, s provedením stavby stavebníka uvedené v čl. II. na Pozemku vlastníka specifikovaném v čl. I této smlouvy.

#### Článek IV.

1. Stavba bude prováděna na základě vydaného pravomocného rozhodnutí příslušného stavebního úřadu, dle podmínek jím stanovených a dle podmínek stanovených odborem životního prostředí, oddělení městské zeleně a čistoty UMČ P10, (souhlas a podmínky odboru životního prostředí tvoří Přílohu č. 2 této smlouvy).
2. Stavebník provede Stavbu na vlastní náklady.
3. Stavebník je povinen realizovat stavbu dle Koncepce pro kontejnerová stání na území MČ Praha 10, která je Přílohou č. 3 této smlouvy.

#### Článek V.

1. Smluvní strany shodně prohlašují, že tato smlouva nezakládá žádné majetkoprávní vztahy. Je podkladem pro územní řízení a je uzavírána pro naplnění díkce ustanovení § 110 zák. č. 183/2006 Sb., o územním plánování a stavebním řádu (stavební zákon), v platném znění.
2. Uzavření této smlouvy zároveň opravňuje stavebníka ke vstupu a realizaci stavby v souladu s ustanovením čl. II této smlouvy.
3. Za nedodržení nebo neplnění kterékoliv povinnosti stavebníka uvedené v čl. IV. této smlouvy je stavebník povinen zaplatit MČ Praha 10 smluvní pokutu ve výši 15.000,- Kč (slovy: patnáct tisíc korun českých) za každé jednotlivé porušení nebo nedodržení uvedených povinností.

#### Článek VI.

1. Tato smlouva je platná a účinná dnem podpisu oběma smluvními stranami.
2. Tato smlouva je vyhotovena ve 3 stejnopisech, z nichž stavebník obdrží 1 vyhotovení a MČ Praha 10 obdrží 2 vyhotovení. Změny nebo dodatky této smlouvy lze provádět pouze písemnou formou, jinak jsou neplatné.
3. Ve věcech touto smlouvou výslovně neupravených se právní vztahy smluvních stran řídí obecně závaznými právními předpisy, zejména pak ustanoveními občanského zákoníku v platném znění.
4. Smluvní strany prohlašují, že skutečnosti uvedené v této smlouvě nepovažují za obchodní tajemství ve smyslu § 504 občanského zákoníku a udělují svolení k jejich užití a zveřejnění bez stanovení jakýchkoliv dalších podmínek.
5. Smluvní strany shodně prohlašují, že si tuto smlouvu před jejím podpisem přečetly, že byla uzavřena po vzájemném projednání podle jejich pravé a svobodné vůle, určitě, vážně a srozumitelně, nikoliv v tísní za nápadně nevýhodných podmínek a na důkaz toho připojují své podpisy.

V Praze dne.....

V Praze dne.....

.....  
Mgr. Tomáš Urbánek – vedoucí OMP

.....  
Stavebník

Přílohy:

Příloha č. 1 – Situace

Příloha č. 2 – Souhlas OŽP

Příloha č. 3 – Koncepce pro kontejnerová stání na území MČ Praha 10

**Zápis z jednání komise majetkové a nebytových prostor (KMN) Rady  
Praha 10, které se konalo dne 15. prosince 2021, na ÚMČ Praha 10,  
Vršovická 68, v zasedací místnosti 411a)  
od 18:04 do 19:52 hodin**

**Přítomní členové:** Mgr. David Satke – předseda KMN, doc. Ing. Lucie Sedmihradská Ph.D.,  
Ing. Romana Šimová, MBA , Ing. Michal Narovec, Mgr. Václav Vlček a Ing. Pavel Hájek

**Omluvení členové:** JUDr. Pavel Šutka

**Neomluvení členové:** -

**Hosté:** Ing. Petr Beneš - místostarosta, Bc. Iva Petřinová – vedoucí oddělení prodeje  
nemovitého majetku a privatizace, Josef Klogner - vedoucí referátu nebytových prostor,  
Ing. Zdeněk Pistora, CSc. – vedoucí referátu stavebně - technického

Jednání KMN bylo zahájeno v 18:04.

**Navržený program jednání:**

1. Zahájení komise a hlasování o přítomnosti na jednání komise pro:  
Ing. Petra Beneše – místostarostu
2. Schválení programu
3. Projednání předložených materiálů oddělení přípravy a realizace oprav a investic
4. Projednání předložených materiálů referátu předžalobního vymáhání
5. Projednání předložených materiálů referátu nebytových prostor
6. Projednání předložených materiálů oddělení prodeje nemovitého majetku a privatizace
7. Projednání předložených materiálů referátu výkonu vlastnických práv
8. Různé
9. Závěr

**K bodu 1. - Zahájení komise a hlasování o přítomnosti na jednání komise pro Ing. Petra  
Beneše – místostarostu**

Průběh hlasování: 6

Pro: 6

Proti: 0

Zdržel se: 0

Nehlasoval: 0

přítomnost **byla schválena**

**K bodu 2. – Schválení programu:**

Průběh hlasování: 6

Pro: 6

Proti: 0

Zdržel se: 0

Nehlasoval: 0

program jednání **byl schválen**

**Popis průběhu jednání:** Zasedání KMN zahájil a od 18:04 hod. vedl předseda KMN Mgr. David Satke. Komise zahájila jednání v plném počtu 6 členů a po celou dobu jednala v počtu 6 členů. Jednání bylo ukončeno v 19:52 hod.

Součástí zápisu jsou stanoviska KMN k bodům jednání Poř. č.: 3/1, 4/1, 5/1, 5/2, 6/1, 6/2, 6/3, 6/4, 6/5, 6/6, 6/7, 6/8, 6/9, 6/10, NA STŮL I., 7/1, 7/2, 7/3 a 7/4

Petr Stejskal TAJ KMN



Mgr. David Satke - předseda KMN



DAVID SATKE

V Praze dne 16. 12. 2021

Přílohy: 1 – 19 Stanoviska k jednotlivým bodům

STANOVISKO Komise majetkové a nebytových prostor k bodu Poř. č. 7/3 ze dne 15. 12. 2021 k projednání žádosti: **Žádost o uzavření Smlouvy o provedení stavby – Vybudování oploceného a uzamykatelného kontejnerového stání na části pozemku parc. č. 806/623, k. ú. Malešice**

Komise majetková a nebytových prostor

#### I. SOUHLASÍ

s uzavřením Smlouvy o provedení stavby a Nájemní smlouvy k části pozemku parc. č. 806/623, k. ú. Malešice se Společenstvím vlastníků bytů Nad úžlabinou 451 - 454, pro akci: „Vybudování oploceného a uzamykatelného kontejnerového stání na části pozemku parc. č. 806/623, k. ú. Malešice“

Průběh hlasování:

PŘÍTOMNO	PRO	PROTI	ZDRŽEL SE	NEHLASOVAL
6	6	0	0	0

Podpis předsedy KMN  
Mgr. David Satke



DAVID SATKE