

Důvodová zpráva

Společnost **Ústředna, s r.o.** (dále jen nájemce) je nájemcem objektu bývalého kina Vzlet na adrese Holandská 669/1 v k. ú. Vršovice, s účelem nájmu jako kreativní prostor pro kulturní a společenské centrum s názvem „Galerie Vzlet“ na základě smlouvy o nájmu objektu s účinností od 1. 9. 2020.

Nájemce žádá o povolení umístit na čelní fasádu dva podsvětlené vývěsní štíty (jeden nad vchodový portál a jeden nad boční vstup). Třetím prvkem (též podsvětleným) má být tzv. „magické oko“ ve štítu hlavní fasády. Dalším požadavkem je instalace dvou osvětlených vitrín mezi vstupními dveřmi, sloužícím k propagaci programu kulturního centra. Posledním požadavkem je provedení fasádní malby loga s nápisu „VZLET“ v horní části fasády nad bočním vstupem.

Výše uvedené žádosti nájemce (*příloha č. 1*) byly zaslány k posouzení na Odbor životního prostředí a územního rozvoje, oddělení koncepce a rozvoje. Ti se všemi požadavky na umístění a instalaci reklamních prvků souhlasí (*příloha č. 2*).

Nájemce zároveň ke svému záměru doložil kladné sdělení a osvědčení vydané Magistrátem hlavního města Prahy, odboru památkové péče (*příloha č. 3*).

Dne 26. 1. 2021 byla nájemci udělena „Zaštita“ místostarosty městské části Praha 10 nad uměleckou instalací Galerie Vzlet (*příloha č. 4*). V této souvislosti povolila MČ Praha 10 nájemci souhlas s bezplatným umístěním velkoplošného banneru a to po dobu trvání nájemního vztahu.

Objekt bývalého kina Vzlet má ve vlastnictví hlavní město Praha, svěřen byl do správy Městské části Praha 10. Budova je situována na nároží ulic Holandská a Norská v k. ú. Vršovice. Tyto jsou z hlediska zpoplatnění reklamy zařazeny dle polohy do kategorie A2 – vedlejší ulice a ostatní plochy, kde je účtována jednotková cena ve výši 1 500 Kč za 1m² ročně. Umístění reklamy je v souladu s platnými „Pravidly pronájmu ploch pro umístění reklamy na území MČ Praha 10“.

Nemovitost není ve schváleném záměru prodeje a na platbách nájemného a služeb není v evidenci žádná pohledávka.

Kalkulace nájemného:

Fasádní malba loga Vzlet (označení objektu)	zdarma
Vývěsní štíty (čelní portál a boční vstup) 1,5 m x 1,05 m x 2 ks x 1 500 Kč	4 725 Kč
Příplatek za podsvětlení + 25 %	1 181 Kč
Světelný prvek (magické oko) 0,7 m x 0,9 m x 1 500 Kč	945 Kč
Příplatek za podsvětlení +25 %	236 Kč
Propagační vitríny mezi dveřmi 1,35 m x 2,7 m x 2 ks x 1 500 Kč	10 935 Kč
Příplatek za osvětlení +25 %	2 734 Kč

Celkem

20 756 Kč

Stanovisko OŽR:

Souhlasí s umístěním všech reklamních prvků. K umístění velkoplošného banneru doporučuje zajistit režim osvětlení tak, aby se zamezila případná světelná zátěž do protějších oken obytných místností v ulici Norská.

Sdělení a osvědčení MHMP OPP:

Umístění umělecké instalace velkoplošného banneru a dalších reklamních prvků akceptuje.

Vyjádření OBN/NP:

Nemá námitek k umístění ani s instalací reklamy v navrhovaném rozsahu a zpoplatnění.

Žádosti o souhlas pronajímatele s umístěním velkoplošného banneru, vývěsních štítů a souvisejících prvků

Ústředna, s.r.o.
Litovická 357/11
161 00 - Praha 6
ID datové schránky: xzkrfsq

Odbor bytů a nebytových prostor
ÚMČ Praha 10
Vršovická 68
101 38 - Praha 10

V Praze dne 15. 1. 2021

Věc: Žádost o souhlas pronajímatele s umístěním Galerie Vzlet.

Na základě čl. V., bodu 4. Smlouvy o nájmu č. 2020/OBN/1169 Vás jménem společnosti Ústředna, s.r.o. provozující kulturní centrum Vzlet žádám o udělení souhlasu pronajímatele s umístěním krátkodobé opakované umělecké instalace GALERIE VZLET na fasádu budovy.

Plocha pro uměleckou instalaci se nachází na východní fasádě domu směrem do Norské ulice. Z historického hlediska se jedná o prostor, kde se označení bývalého kina Vzlet vždy objevovalo. Dnešní fasáda disponuje v tomto místě funkčním a bezpečným závěsným systémem včetně osvětlení.

Umělecká díla budou instalována ve formě velkoplošného banneru (plakátu) o rozloze 628x846 cm s váhou cca 25 kg. Předpokládané datum instalace prvního díla je 19. 2. 2021. Galerie Vzlet se bude obměňovat vždy po 3 měsících, tj. jedná se tedy celkem o 4 díla za rok. Podrobnosti včetně obrazové dokumentace přikládáme jako samostatnou přílohu.

Vzhledem k tomu, že se budova nachází na území památkové zóny hl. m. Prahy zažádali jsme oficiálně také o souhlas Odbor památkové péče Magistrátu hl. m. Prahy.

MgA. Petr Prokop
jednatel

tel: 
e-mail: 

Ústředna, s.r.o.
Holandská 669/1
101 00 - Praha 10
ID datové schránky: xzkrfsq

Odbor bytů a nebytových prostor
ÚMČ Praha 10
Vršovická 68
101 38 - Praha 10

V Praze dne 25. 1. 2021

Věc: Žádost o souhlas pronajímatele s umístěním vývěsních štítů a souvisejících prvků na budovu Vzlet.

Na základě čl. V., bodu 4. Smlouvy o nájmu č. 2020/OBN/1169 Vás jménem společnosti Ústředna, s.r.o. provozující kulturní centrum Vzlet žádám o udělení souhlasu pronajímatele s umístěním těchto vývěsních štítů a souvisejících prvků na budovu Vzletu:

- podsvětlené vývěsní štíty kulturního centra Vzlet,
- venkovní vitríny s programem,
- malba loga Vzlet na fasádě.

Plocha pro umístění prvního podsvětleného vývěsního štítu kulturního centra Vzlet se nachází na čelní straně fasády domu z ulice Holandská, konkrétně na přední straně balkonu, a plocha pro umístění druhého podsvětleného vývěsního štítu je na levé straně budovy z ulice Holandské nad venkovním schodištěm.

Venkovní vitríny s programem kulturního centra se též nacházejí na čelní straně fasády domu po obou stranách mezi hlavními dveřmi.

Malované logo Vzlet plánujeme umístit nad bočním vstupem z venkovního schodiště, opět na čelní straně fasády domu.

Podrobnosti včetně obrazové dokumentace přikládáme jako samostatnou přílohu.

Výše pojmenované označení budovy a jeho umístění vychází z historické dokumentace. Patrná je tedy snaha o zachování původního logického uspořádání označení budovy.

Vzhledem k tomu, že se budova nachází na území památkové zóny hl. m. Prahy zažádali jsme oficiálně také o souhlas Odbor památkové péče Magistrátu hl. m. Prahy.

Předem děkujeme za případné udělení souhlasu.

MgA. Petr Prokop
jednatel

tel: 
e-mail: 

Stanovisko OŽR

Interní sdělení

Odbor bytů a nebytových prostor

Vážený pan
Ing. Roman Březina
vedoucí odboru bytů a nebytových prostor

odbor životního prostředí a územního rozvoje

oddělení koncepce a rozvoje

referent Ing. arch. Lucie Kučerová / 429

datum 8. 2. 2021

č. j. P10-0222340/2021

věc: Stanovisko k umístění velkoplošné reklamy, vývěsních štítů a souvisejících prvků

Vážený pane vedoucí,

na základě Vaší žádosti ve věci Stanoviska k umístění velkoplošné reklamy, vývěsních štítů a souvisejících prvků na objektu bývalého kina Vzlet na adrese Holandská 669/1, Praha 10, v majetku HMP se svěřenou správou nemovitostí MČ Praha 10, nájemcem společnosti Ústředna, s.r.o., která zde provozuje kulturní centrum Galerie Vzlet, Vám sděluji následující:

Předmětem žádosti je umístění krátkodobé opakované umělecké instalace na východní fasádě objektu směrem do ulice Norská, dále umístění vývěsních štítů, světelného prvku a souvisejících prvků (vitríny a malby loga na fasádě). Umělecká instalace o rozměrech 6,2 x 8,5 m bude umísťována každé 3 měsíce a jedná se o potíštěné plochy, malby až 3D reliéfní ztvárnění v původní pozici a rozsahu reklamního poutače bývalého kina Vzlet. Vývěsní štíty budou umísťovány dva, jeden nad portál v čelní fasádě (v původní pozici vývěsního štítu „KINO VZLET“) a druhý nad boční vstup. Jedná se o podsvětlený nápis „VZLET“ nového logotypu kulturního centra Galerie Vzlet. Třetím podsvětleným prvkem je tzv. „magické oko“ – světelný prvek po obvodu eliptického okna ve štítu hlavní fasády. Vitríny budou sloužit k propagaci programu centra a budou umístěny dvě a to mezi hlavními a prostředními dveřmi v hlavní fasádě. Vitríny budou též osvětleny. Malba loga na fasádě bude umístěna nad bočním vstupem. Jedná se o malbu nápisu „VZLET“ v rovnostranném trojúhelníku o rozměrech 2 x 2 m.

Oddělení koncepce a rozvoje podporuje myšlenku zapojení umění do veřejného prostoru a **souhlasí** s umístěním velkoplošné reklamy, vývěsních štítů a souvisejících prvků na objektu bývalého kina Vzlet na adrese Holandská 669/1, Praha 10. Umělecká instalace na východní fasádě při ulici Norská bude dle návrhu osvětlena třemi reflektory ze shora. Vzhledem k blízkosti fasád domů v ulici Norská se vzdáleností uličních (v tomto případě též stavebních) čar 11 m **doporučujeme** zajistit režim osvětlení velkoplošné reklamy za účelem omezení světelné zátěže do protějších oken obytných místností.

S pozdravem



Bc. Martin Pecánek
vedoucí odboru životního prostředí a územního rozvoje

QF 62-01/12

Sdělení a osvědčení MHMP OPP



HLAVNÍ MĚSTO PRAHA
MAGISTRÁT HLAVNÍHO MĚSTA PRAHY
Odbor památkové péče
Oddělení státní správy památkové péče



- Dle rozdělovníku -

Váš dopis zn./ze dne:

Vyřizuje/tel.:-

Č. j.:

Bc. Andrea Zouharová

MHMP 215661/2021

236 002 557

Sp. zn.:

Počet listů/příloh: 2/0

S-MHMP 55257/2021

Datum:

01.03.2021

Sdělení

Magistrát hlavního města Prahy, odbor památkové péče (dále jen MHMP OPP), jako příslušný výkonný orgán státní památkové péče v hlavním městě Praze obdržel Vaši žádost o vydání závazného stanoviska ve věci **umístění krátkodobé umělecké instalace (banneru) na východní fasádu objektu čp. 669, k.ú. Vršovice, Holandská 1, Praha 10, od 19. 2. 2021 do 19. 2. 2022.**

Předložená umělecká instalace bude umístována do již realizovaného závěsného systému s ocelovými oky.

Vzhledem k tomu, že nebude zasahováno do fasády objektu, nebude MHMP OPP vydávat ve věci závazné stanovisko a sděluje Vám, že umístění krátkodobé umělecké instalace dle předloženého návrhu a v navrhovaném termínu **akceptuje.**

Mgr. Jiří Skalický

ředitel odboru

otisk úředního razítka

Sídlo: Mariánské nám. 2/2, 110 01 Praha 1
Pracoviště: Jungmannova 35/29, 110 00 Praha 1
Kontaktní centrum: 12 444, fax: 236 007 157
E-mail: posta@praha.eu ID DS: 48ia97h





HLAVNÍ MĚSTO PRAHA
MAGISTRÁT HLAVNÍHO MĚSTA PRAHY
Odbor památkové péče
Oddělení státní správy památkové péče



Dle rozdělovníku

Váš dopis zn./ze dne:

Vyřizuje/tel.:

Č. j.:

ak.arch. Jelena Hochmanová

MHMP 314322/2021

236 002 453

Sp. zn.:

Počet listů/příloh: 2/0

S-MHMP 108437/2021

Datum:

09.03.2021

Osvědčení

Magistrát hlavního města Prahy, odbor památkové péče (dále jen MHMP OPP), orgán státní památkové péče na území hlavního města Prahy věcně a místně příslušný podle zákona č. 20/1987 Sb., o státní památkové péči, ve znění pozdějších předpisů (dále jen památkový zákon), v rámci řízení o vydání závazného stanoviska vedeného pod shora uvedenou spisovou značkou dle § 14 odst. 2 ve spojení s § 14 odst. 3, § 44a odst. 3 památkového zákona ve věci **osazení prvků reklamního značení na uličních fasádách nemovitosti č. p. 669, k. ú. Vršovice, Holandská 1, Praha 10**, která je v památkové zóně Vinohrady, Žižkov, Vršovice, prohlášené vyhláškou hl. m. Prahy č. 10/1993 Sb. hl. m. Prahy, o prohlášení částí území hl. m. Prahy za památkové zóny a o určení podmínek jejich ochrany,

spočívající v osazení reklamního značení, které se vztahuje ke kulturní náplni Galerie Vzlet :

- instalace podsvětleného „vývěsního štítu Vzlet“ u bočního vstupu (v levé části průčelí, nad bočním vstupem s venkovním schodištěm vedoucím do foyer) – materiál plech s odolným nástřikem
- instalace nápisu „Vzlet“ z jednotlivých podsvětlených písmen v centrální části balkonu 2.NP u hlavního vstupu
- provedení malby loga „Vzlet“ v modré barvě na prázdné ploše fasády v úrovni 3.NP, v levé části průčelí
- provedení případné přemalby uličních fasád nátěrem na minerální bázi, ve stávajícím barevném odstínu
- osazení dvou vitrín o rozměrech 135 x 270 cm po stranách vstupu do objektu, vitríny vyrobeny z dřevěného masivu v tloušťce 20 mm

Sídlo: Mariánské nám. 2/2, 110 01 Praha 1
Pracoviště: Jungmannova 35/29, 110 00 Praha 1
Kontaktní centrum: 12 444, fax: 236 007 157
E-mail: posta@praha.eu, ID DS: 48ia97h



vydává z moci úřední v souladu s § 154 a násl. zákona č. 500/2004 Sb., správní řád, ve znění pozdějších předpisů (dále jen správní řád), **osvědčení o vzniku souhlasného bezpodmínečného závazného stanoviska MHMP OPP v rozsahu předložené projektové dokumentace** „Vývěsní štítů Vzlet, Programové vitríny, Malba loga Vzlet“, kterou zpracovala Ústředna s. r. o., Litovická 357/11, Praha 6, MgA. Petr Prokop, 01/2021. Závazné stanovisko vzniklo dne 25.2.2021.

Odůvodnění:

Podáním žádosti společnosti Ústředna, s.r.o., IČ 03495159, se sídlem Litovická 357/11, 161 00 Praha 6, bylo dne 26.1.2021 zahájeno řízení o vydání závazného stanoviska ve věci. Nedílnou součástí žádosti je shora specifikovaná projektová dokumentace.

MHMP OPP je vázán zákonnou lhůtou pro vydání závazného stanoviska. Dle § 149 odst. 4 správního řádu vydá příslušný správní orgán závazné stanovisko bez zbytečného odkladu, nejpozději do 30 dnů ode dne, kdy byl o vydání závazného stanoviska požádán. K této lhůtě se připočítává doba až 30 dnů, jestliže je zapotřebí nařídit ohledání na místě nebo jde-li o zvlášť složitý případ. Ustanovení § 4 odst. 9 stavebního zákona stanoví, že jestliže není závazné stanovisko dotčeného orgánu vydáno ve lhůtě pro jeho vydání, považuje se za souhlasné a bez podmínek. S marným uplynutím lhůty pro vydání závazného stanoviska je spojena fikce jeho vydání.

V zákonem stanovené lhůtě MHMP OPP závazné stanovisko nevydal, nastala tedy fikce vydání závazného stanoviska ve věci vedené pod shora uvedenou spisovou značkou v rozsahu předložené projektové dokumentace (shora specifikované).

Poučení:

Proti tomuto osvědčení o vzniku závazného stanoviska nelze podat odvolání, neboť se nejedná o rozhodnutí. Dle § 156 odst. 1 správního řádu trpí-li osvědčení správního orgánu vadami, které lze opravit, aniž tím bude způsobena újma některé z dotčených osob, správní orgán ho opraví usnesením, které se pouze poznamená do spisu. Dle § 156 odst. 2 správního řádu osvědčení, které je v rozporu s právními předpisy a které nelze opravit dle odst. 1, zruší usnesením správní orgán, který ho vydal, a to s účinky ode dne, kdy bylo zrušované osvědčení vydáno; takové usnesení lze vydat po dobu, po kterou trvají účinky osvědčení.

Mgr. Jiří Skalický

ředitel odboru



otisk úředního razítka

Rozdělovník:

- I. Doručuje se prostřednictvím datové schránky:
Ústředna, s.r.o., Litovická 357/11, 161 00 Praha 6, IDDS: xzkrfsq
- II. Na vědomí:
Stavební úřad Praha 10 (DS)
Národní památkový ústav, územní odborné pracoviště v Praze (DS)
- III. MHMP OPP - spis

Záštitu místostarosty MČ Praha 10



Městská část Praha 10
uděluje

ZÁŠTITU
místostarosty městské části Praha 10
nad

opakovanou
UMĚLECKOU INSTALACÍ
GALERIE VZLET

na fasádu budovy
s adresou Holandská 669/1

pořádanou společností
Ústředna, s.r.o.



MgA. David I. Šar
místostarosta MČ Praha 10

V Praze dne 26. ledna 2021

Fotodokumentace



Umístění podsvětlených vývěsních štítů a světelného prvku kulturního centra



Plocha k umístění venkovních vitrín



Technické parametry

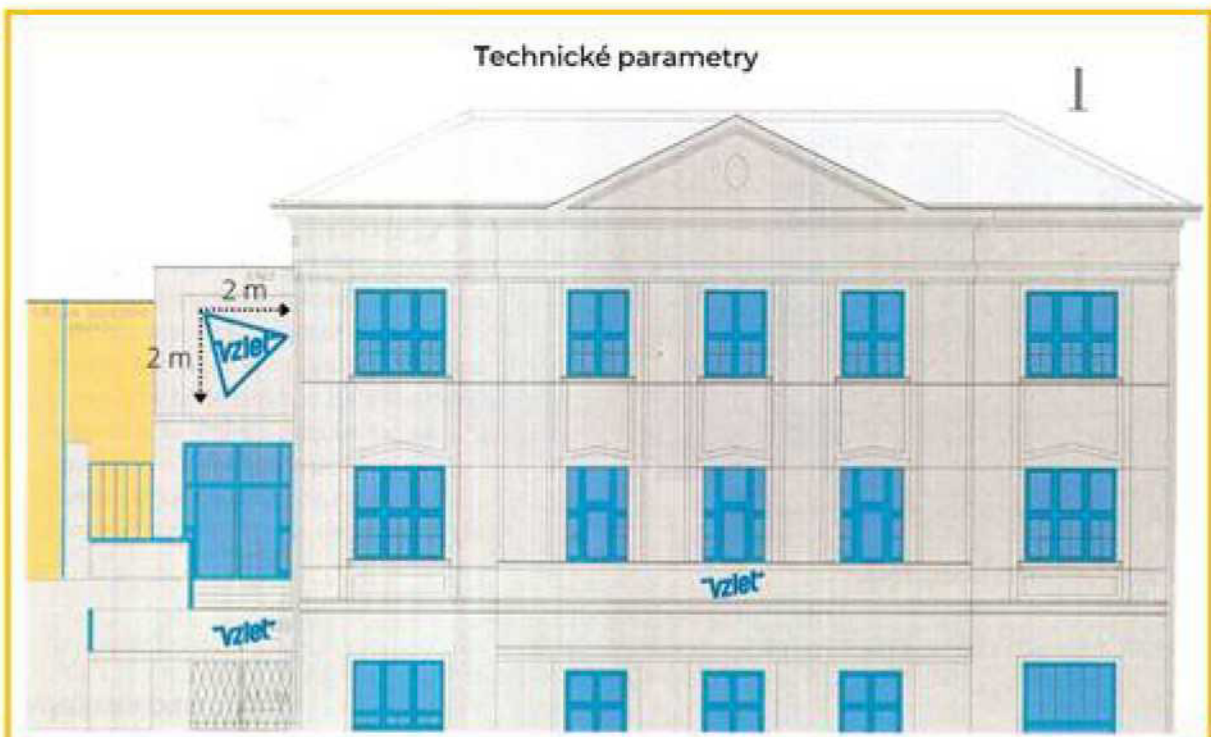

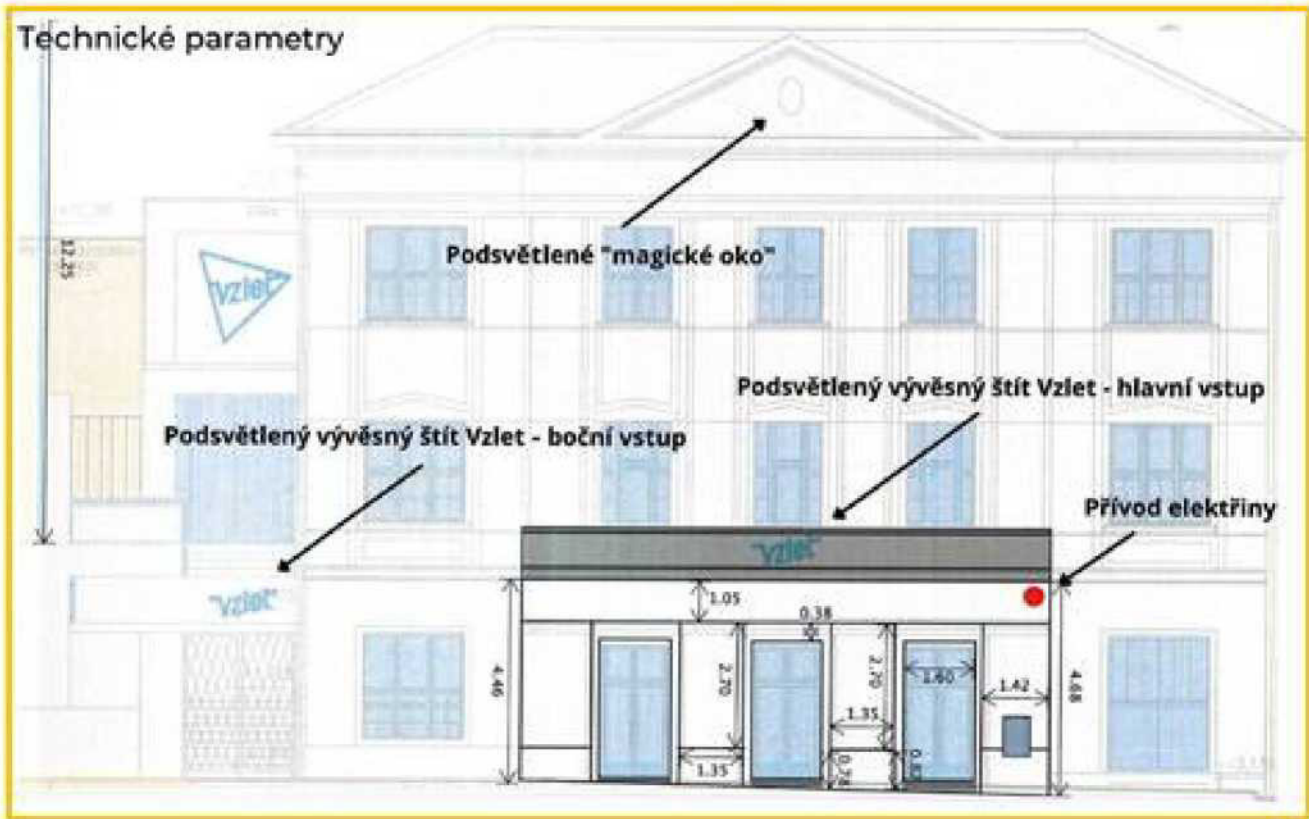

Výňatek ze zápisu z jednání KMN, konané 31. 3. 2021 (poř. č. 5/5)



ZÁPIS z jednání komise konané 31. 3. 2021

KMN – komise majetková a nebytových prostor
ÚMČ Praha 10, Vršovická 68, v zasedačce 411a)

Přítomni: Mgr. David Satke – předseda KMN

doc. Ing. Lucie Sedmihradská Ph.D., JUDr. Pavel Šutka, Mgr. Václav Vlček, Ing. Michal Narovec a Ing. Pavel Hájek - členové komise KMN

Omluvil se: doc. Ing. Petr David, Ph.D.

Hosté: Ing. Petr Beneš - místostarosta, Bc. Iva Petřinová – vedoucí oddělení prodeje nemovitého majetku a privatizace, Mgr. Jakub Ďurica - vedoucí oddělení pohledávek, Josef Klogner – vedoucí referátu nebytových a Mgr. Michal Kočí - uvolněný člen RMČ

Zapsal: Petr Stejskal tajemník KMN

K usnášeníschopnosti KMN:

Zasedání KMN zahájil a od 17:07 hod. vedl předseda KMN Mgr. David Satke. Komise zahájila jednání v počtu 6 členů a až do konce jednání jednala v počtu 6 členů. Komise byla po celou dobu jednání usnášeníschopná. Jednání bylo ukončeno v 20:28 hod.

1. Zahájení komise

hlasování o přítomnosti na jednání komise pro:

- **Ing. Petra Beneše** – místostarostu a **Mgr. Michala Kočího** - uvolněného člena RMČ

PŘÍTOMNO: 6

PRO: 6

PROTI: -

ZDRŽEL SE: -

Výsledek hlasování: **PŘÍTOMNOST Ing. PETRA BENEŠE - MÍSTOSTAROSTY A Mgr. MICHALA KOČÍHO - UVOLNĚNÉHO ČLENA RMČ NA JEDNÁNÍ KMN BYLA SCHVÁLENA**

2. Schválení programu

PŘÍTOMNO: 6

PRO: 6

PROTI: -

ZDRŽEL SE: -

Výsledek hlasování: **PROGRAM BYL SCHVÁLEN**

Poř. č. 5/5

Projednáni žádosti o pronájem ploch k instalaci velkoplošného banneru, vývěsních štítů a souvisejících prvků na objektu bývalého kina Vzlet, na adrese Holandská 669/1

doc. Ing. Lucie Sedmihradská, Ph.D. – navrhuji usnesení o banneru a o ostatních prvcích hlasovat samostatně

Mgr. David Satke – budeme tedy hlasovat odděleně o souhlasu s umístěním s tím, že výpočet konkrétních částek za umístění bude odkázán na chválená pravidla podle počtu prvků, které se žadatel nakonec rozhodne na objekt umístít. Nechávám tedy hlasovat o návrhu týkajícím se velkoplošného banneru

Komise SOUHLASÍ s umístěním a instalací velkoplošného banneru na objektu Holandská 669/1, zpoplatněného dle schválených pravidel: Pravidla pronájmu ploch k umístění reklam a označení provozoven na území městské části Praha 10.

PŘÍTOMNO: 6

PRO: 2

PROTI: -

ZDRŽEL SE: 4

Výsledek hlasování: **KOMISE NEPŘIJALA ŽÁDNÉ STANOVISKO**

Mgr. David Satke – nechávám hlasovat o návrhu týkajícím se ostatních zamýšlených prvků

Komise SOUHLASÍ s umístěním a instalací vývěsních štítů a souvisejících prvků: (vývěsní štítů (čelní portál a boční vstup) 1,5m x 1,05m x 2ks x 1 500 Kč, příplatek za podsvětlení + 25%, světelný prvek (magické oko) 0,7m x 0,9m x 1 500 Kč, příplatek za podsvětlení +25%, propagační vitríny mezi dveřmi 1,35 x 2,7m x 2ks x 1 500 Kč, příplatek za osvětlení +25%), na objektu Holandská 669/1, zpoplatněných dle schválených pravidel: Pravidla pronájmu ploch k umístění reklam a označení provozoven na území městské části Praha 10.

PŘÍTOMNO: 6

PRO: 6

PROTI: -

ZDRŽEL SE: -

Výsledek hlasování: **KOMISE SOUHLASÍ S UMÍSTĚNÍM A INSTALACÍ VÝVĚSNÍCH ŠTÍTŮ A SOUVISEJÍCÍCH PRVKŮ: (VÝVĚSNÍ ŠTÍTY (ČELNÍ PORTÁL A BOČNÍ VSTUP) 1,5M X 1,05M X 2KS X 1 500 Kč, PŘÍPLATEK ZA PODSVĚTLENÍ + 25%, SVĚTELNÝ PRVEK (MAGICKÉ OKO) 0,7M X 0,9M X 1 500 Kč, PŘÍPLATEK ZA PODSVĚTLENÍ +25%, PROPAGAČNÍ VITRÍNY MEZI DVEŘMI 1,35 X 2,7M X 2KS X 1 500 Kč, PŘÍPLATEK ZA OSVĚTLENÍ +25%), NA OBJEKTU HOLANDSKÁ 669/1, ZPOPLATNĚNÝCH DLE SCHVÁLENÝCH PRAVIDEL: PRAVIDLA PRONÁJMU PLOCH K UMÍSTĚNÍ REKLAM A OZNAČENÍ PROVOZOVEN NA ÚZEMÍ MĚSTSKÉ ČÁSTI PRAHA 10**

NA STŮL I.**Žádost o uzavření Smlouvy o provedení stavby – zateplení bytového domu Dvouletky 1934/509 a 1935/507, Praha 10 - Strašnice**

*Komise **SOUHLASÍ** s uzavřením Smlouvy o provedení stavby se Společenstvím vlastníků jednotek domů č. p. 1934, 1935 v ulici Dvouletky za částku 6.500,- Kč + DPH, která byla vypočtena dle zjištěné délky přesahu zateplení z programu Misys (katastrální mapa). Podmínkou uzavření smlouvy je souhlasné vyjádření OŽR, které bude přílohou materiálu předloženého do RMČ P10.*

PŘÍTOMNO: 6

PRO: 6

PROTI: -

ZDRŽEL SE: -

Výsledek hlasování: KOMISE SOUHLASÍ S UZAVŘENÍM SMLOUVY O PROVEDENÍ STAVBY SE SPOLEČENSTVÍM VLASTNÍKŮ JEDNOTEK DOMŮ č. p. 1934, 1935 V ULICI DVOULETKY ZA ČÁSTKU 6.500,- Kč + DPH, KTERÁ BYLA VYPOČTENÁ DLE ZJIŠTĚNÉ DÉLKY PŘESAHU ZATEPLENÍ Z PROGRAMU MISYS (KATASTRÁLNÍ MAPA). PODMÍNKOU UZAVŘENÍ SMLOUVY JE SOUHLASNÉ VYJÁDŘENÍ OŽR, KTERÉ BUDE PŘÍLOHOU MATERIÁLU PŘEDLOŽENÉHO DO RMČ P10

3. Různé

Příští KMN je naplánována na **28. 4. 2021 od 17:00**

4. Závěr

Pan předseda KMN Mgr. David Satke v 20:28 hod. všem přítomným poděkoval a jednání KMN ukončil. **Zapsal dne 1. 4. 2021 Petr Stejskal – tajemník komise majetkové a nebytových prostor.**

