

NÁVRH TEXTU SMLOUVY O NÁJMU ČÁSTÍ POZEMKŮ K PODNIKÁNÍ

SMLOUVA O NÁJMU ČÁSTI POZEMKU č. (kód případu)

Na jedné straně

Městská část Praha 10

se sídlem: Vršovická 1429/68, Praha 10, PSČ 101 38

IČ: 00063941

DIČ: CZ00063941

bankovní spojení: Česká spořitelna, a.s., č. ú. 69024-2000733369/0800

variabilní symbol:

zastoupená starostkou Renatou Chmelovou

k smluvnímu jednání oprávněn Ing. Filip Koucký, vedoucí odboru majetkoprávního

(dále jen „pronajímatel“)

a na straně druhé

KOUTECKÝ s.r.o.

zapsaná v obchodním rejstříku vedeném Krajským soudem v Ústí nad Labem, oddíl C, vložka 9279.

se sídlem Duchcov, Družby1413, PSČ 419 01

(tato shora uvedená adresa sídla nájemce je též smluvenou adresou dle č. IV. odst. 12 této smlouvy)

IČO: 631 47 084

zastoupená:

bankovní spojení:

(dále jen „nájemce“)

(pronajímatel a nájemce dále společně také jen jako „účastníci“)

spolu níže uvedeného dne, měsíce a roku, na základě svobodného a vážného projevu vůle a podle § 2201 a násl. zákona č. 89/2012 Sb., občanský zákoník, po vyjednávání o všech jejích okolnostech a podmínkách uzavřeli tuto smlouvu o

NÁJMU ČÁSTÍ POZEMKŮ

ČLÁNEK I. ÚVODNÍ PROHLÁŠENÍ PŘEDMĚT SMLOUVY

1. Pro účely této smlouvy se konstatuje, že hlavní město Praha je výlučným vlastníkem pozemků parc. č. **2244/177**, druh pozemku **ostatní plocha**, o výměře **662,0 m²**, v k. ú. **Strašnice**, parc. č. **2031**, druh pozemku **ostatní plocha**, o výměře **11 057,0 m²**, v k. ú. **Strašnice**, parc. č. **2796/46**, druh pozemku **ostatní plocha**, o výměře **5 289,0 m²**, v k. ú.

Strašnice, parc. č. **2849/17**, druh pozemku **ostatní plocha**, o výměře **881,0 m²**, v k. ú. **Strašnice**, parc. č. **2244/246**, druh pozemku **ostatní plocha**, o výměře **1 050,0 m²**, v k. ú. **Strašnice**, parc. č. **2809/45**, druh pozemku **ostatní plocha**, o výměře **336,0 m²**, v k. ú. **Strašnice** a parc. č. **2078/261**, druh pozemku **ostatní plocha**, o výměře **210,0 m²**, v k. ú. **Záběhllice** (dále jen „**pozemky**“). Pozemky jsou zapsány na LV č. **2476** a **3214**, v katastru nemovitostí vedeném u Katastrálního úřadu pro hlavní město Prahu, Katastrální pracoviště Praha, pro hl. m. Prahu.

2. Na základě zákona č. 131/2000 Sb., o hl. m. Praze a na základě Statutu hl. m. Prahy byly pozemky svěřeny do správy pronajímatele. Pronajímatel je na základě uvedených právních předpisů oprávněn k pozemkům podle předchozí věty vykonávat vlastnická práva, včetně práva je pronajmout.
3. Předmětem této smlouvy je z jedné strany závazek pronajímatele přenechat nájemci k užívání ve smyslu čl. II předmět nájmu a z druhé strany závazek nájemce platit pronajímateli za právo užívání předmětu nájmu nájemné dle čl. III.
4. Pronajímatel tímto nájemci pronajímá části pozemků parc. č. **2244/177**, druh pozemku **ostatní plocha**, o výměře **1,4 m²**, v k. ú. **Strašnice**, parc. č. **2031**, druh pozemku **ostatní plocha**, o výměře **1,4 m²**, v k. ú. **Strašnice**, parc. č. **2796/46**, druh pozemku **ostatní plocha**, o výměře **1,4 m²**, v k. ú. **Strašnice**, parc. č. **2849/17**, druh pozemku **ostatní plocha**, o výměře **1,4 m²**, v k. ú. **Strašnice**, parc. č. **2244/246**, druh pozemku **ostatní plocha**, o výměře **1,4 m²**, v k. ú. **Strašnice**, parc. č. **2809/45**, druh pozemku **ostatní plocha**, o výměře **1,4 m²**, v k. ú. **Strašnice** a parc. č. **2078/261**, druh pozemku **ostatní plocha**, o výměře **1,4 m²**, v k. ú. **Záběhllice**, jak jsou vyznačeny na přiložených snímcích (dále jen „**předmět nájmu**“), které tvoří nedílnou součást této smlouvy jako **příloha č. 1**.
5. Předmět nájmu je pronajímán za účelem **umístění charitativních kontejnerů** (*o velikosti 1,15 m x 1,15 x 2,0 m, barva modrá*) **na sběr textilu, obuvi a hraček v rámci projektu KLOK.TEX na podporu Fondu ohrožených dětí - Klokánek**.
6. Nájemce prohlašuje, že je mu stav předmětu nájmu dobře znám a plně vyhovuje sjednanému účelu.

ČLÁNEK II. DOBA TRVÁNÍ NÁJMU PŘEDÁNÍ PŘEDMĚTU NÁJMU

1. Předmět nájmu je nájemci pronajímán za účelem **umístění charitativních kontejnerů** (*o velikosti 1,15 m x 1,15 x 2,0 m, barva modrá*) **na sběr textilu, obuvi a hraček v rámci projektu KLOK.TEX na podporu Fondu ohrožených dětí - Klokánek**.
2. Předmět nájmu bude nájemce spravovat, nakládat s ním a pečovat o něj jako řádný hospodář. Nájemce nese nebezpečí škody, byť vznikne náhodou.
3. Při skončení nájmu je nájemce povinen předmět nájmu vyklidit a vyklizený předat pronajímateli ve stavu, v jakém jej od pronajímatele převzal s přihlédnutím k obvyklému opotřebení při řádném a rozumném užívání odpovídajícímu smluvenému užívání.

4. Tato smlouva se uzavírá **na dobu neurčitou**.
5. Při skončení nájmu předá nájemce předmět nájmu pronajímateli nejpozději k poslednímu dni trvání nájmu, přičemž předáním se míní zejména **úplné vyklizení předmětu nájmu**. Bude-li nájem ukončen bez výpovědní doby, bude předmět nájmu předán do 15 dnů od jeho skončení. O předání předmětu nájmu se pořídí předávací protokol.
6. Pronajímatel neposkytuje v souvislosti s nájmem předmětu nájmu nájemci žádné služby.

ČLÁNEK III. NÁJEMNÉ NÁKLADY NÁJMU

1. Pronajímateli náleží za přenechání předmětu nájmu nájemci do užívání následně ujednané nájemné.
2. V souladu s usnesením Rady MČ Praha 10 č. _____ ze dne _____ se nájemné sjednává ve výši **28.000,00 Kč/rok** bez DPH (slovy: **dvacet osm tisíc korun českých**). Úhradou nájemného se rozumí den připsání částky nájemného na účet pronajímatele.
3. Nájemné je splatné vždy jednou ročně do 31. března příslušného kalendářního roku, za který se nájemné platí, na účet pronajímatele uvedený v záhlaví této smlouvy.
4. K nájemnému bude připočtena, plyne-li to z právních předpisů, daň z přidané hodnoty.
5. Pronajímatel je oprávněn zvýšit nájemci nájemné jednostranným písemným oznámením v případě, že dojde ke změně obecně závazného právního předpisu nebo interního předpisu pronajímatele určujícího výši nájemného. Zvýšení nájemného je možno provést pouze do výše nájemného v místě a čase obvyklé při sjednání nového nájmu obdobné věci. Nájemné je takto možné zvýšit i zpětně, vždy od 1. 1. konkrétního kalendářního roku, a to i v roce za nějž bylo nájemné v nezvýšené výši již zapláceno. Oznámení o zvýšení nájemného je pronajímatel povinen doručit nájemci nejpozději do 30. 6. příslušného kalendářního roku, jinak zůstane výše nájemného pro příslušný kalendářní rok nezměněna.
6. Nepředá-li nájemce při skončení nájmu předmět nájmu, náleží pronajímateli ode dne prodlení nájemce po dobu blokace předmětu nájmu nájemné/náhrada ve výši dvojnásobku nájemného, jak jej nájemce platil ke dni skončení nájmu.
7. S přihlédnutím k ustanovení čl. IV. odst. 8 této smlouvy nemá nájemce právo na slevu z nájemného nebo jeho prominutí, může-li předmět nájmu užívat jen s obtížemi či je-li ztížena možnost užívání zásadním způsobem nebo je užívání zcela znemožněno v důsledku vady předmětu nájmu, k níž se vztahuje povinnost nájemce dle jmenovaného ustanovení. Stejně tak nemá nájemce právo na náhradu vynaložených nákladů.
8. Nájemci při ukončení nájmu nenáleží žádná kompenzace za investice vložené do předmětu nájmu, ani pokud došlo k jeho zhodnocení.

ČLÁNEK IV. DALŠÍ PRÁVA A POVINNOSTI

1. Nájemce není oprávněn přenechat předmět nájmu jinému do podnájmu (k užívání), stejně tak jej jakkoliv měnit (mimo případy plynoucí z této smlouvy) včetně provádění stavebních úprav vyžadujících stavební povolení nebo ohlášení stavebnímu úřadu, ledaže mu k tomu pronajímatel předem písemně udělí souhlas.
2. Nájemce se zavazuje užívat předmět nájmu výlučně pro účely dle této smlouvy, jak jsou uvedeny zejména v čl. II. odst. 1.
3. Nájemce se zavazuje udržovat pořádek a čistotu na předmětu nájmu a v jeho bezprostředním okolí a dodržovat pravidla požární ochrany, hygienické předpisy a dodržovat zásady obecné bezpečnosti při užívání předmětu nájmu. Nájemce je mimo jiné povinen v souladu se zákonem č. 185/2001 Sb., odděleně shromažďovat, třídít a předávat k využití a zneškodnění odpad vzniklý na předmětu nájmu.
4. Nájemce se musí zdržet všeho, čím by nad míru přiměřenou poměrům obtěžoval jiného nebo čím by vážně ohrožoval výkon jeho práv.
5. Na předmětu nájmu, včetně oplocení, nesmí být umístěna žádná reklama bez písemného souhlasu pronajímatele.
6. Nájemce se zavazuje v souvislosti s nájmem počínat si tak, aby nedocházelo ke škodám na zdraví, majetku a životním prostředí. V případě hrozícího nebezpečí se nájemce zavazuje k tomu, že provede zásah, který zamezí vzniku dalších škod a neprodleně bude informovat pronajímatele o vzniklých škodách a závadách.
7. Nájemce je povinen odstranit závady a poškození předmětu nájmu, které způsobil on nebo jiné osoby prodávající v/na předmětu nájmu s jeho souhlasem, popř. nahradit pronajímateli takto způsobenou škodu.
8. Po dobu nájmu provádí nájemce jak běžnou, tak i ostatní údržbu předmětu nájmu na vlastní náklady.
9. Nájemce na svoje náklady zajistí svoz kontejnerů v minimální četnosti 3x až 4x týdně, včetně zajištění úklidu v blízkosti těchto kontejnerů (*sběrného stanoviště*).
10. Nájemce zajistí, aby kontejnery neblokovaly parkovací místa, nebo aby nezhoršovaly rozhledové podmínky při řešení dopravních situací, či jinak omezovaly dopravní obslužnost v lokalitě sběrného stanoviště.
11. Nájemce je na základě oznámení pronajímatele povinen za účelem kontroly, opravy či ukázky budoucímu nájemci umožnit pronajímateli prohlídku celého předmětu nájmu. Předchozí oznámení stejně jako přítomnost nájemce se nevyžaduje, je-li nezbytné zabránit škodě nebo hrozí-li nebezpečí z prodlení. Realizací práva pronajímatele podle tohoto odstavce nevzniká nájemci právo na slevu z nájmu.
12. Účastníci na sebe berou nebezpečí změny okolností ve smyslu ustanovení § 1765 občanského zákoníku.

13. Nájemce bez zbytečného odkladu oznámí pronajímateli veškeré změny na své straně, které by mohly mít vliv na plnění závazků a uplatňování práv z této smlouvy.
14. Nájemce je povinen přijímat veškeré písemnosti na adrese uvedené v záhlaví této smlouvy. V případě změny adresy se zavazuje písemně sdělit tuto skutečnost pronajímateli, nejméně 30 dnů předem a nebude-li to možné, pak ve lhůtě bez zbytečného odkladu. Do doby doručení tohoto oznámení je povinen zajistit přijímání písemností na adrese uvedené v záhlaví této smlouvy.
15. Za den doručení nájemci bude pro účely této smlouvy též považován den, kdy nájemce odmítl doručovanou písemnost převzít, nebo den, kdy uplynul poslední den doby pro uložení doporučeně (s dodejkou) zasláné písemnosti u poskytovatele poštovních služeb.

ČLÁNEK V. JISTOTA

1. Nájemce se zavazuje nejdéle do 10 dnů od účinnosti této smlouvy složit na účet číslo **6015-2000733369/0800** jistotu ve výši **¼ ročního nájemného, tj. 7.000,00 Kč** (slovy: sedm tisíc čtyři sta sedmdesát korun českých). K jistotě bude jednou ročně připsováno příslušenství ve výši úroku poskytovaného peněžním ústavem na účtu, na kterém bude jistota složena. Žádné jiné příslušenství či jakékoliv jiné náhrady nájemci nenáleží.
2. Pronajímatel je oprávněn si na jistotu započíst jemu na předmětu nájmu vzniklou újmu, k jejíž náhradě je povinen nájemce, dlužné nájemné, náklady na službu a smluvní nebo zákonné sankce, které vůči nájemci v souvislosti s nájmem pronajímatel uplatnil, a doposavad nebyly dobrovolně uhrazeny. Na výzvu pronajímatele nájemce jistotu doplní do sjednané výše.
3. Při skončení nájmu a řádném termínu vrácení předmětu nájmu se jistota včetně příslušenství ve smyslu odst. 1., nebude-li zkonsumována v souladu s touto smlouvou, vrací. Jistota bude vrácena nejdříve do 10 dní od skončení nájmu.

ČLÁNEK VI. SANKČNÍ UJEDNÁNÍ

1. Nájemce je povinen zaplatit pronajímateli smluvní pokutu:
 - a) ve výši **10.000,00 Kč** (Slovy: Deset tisíc korun českých) za užívání předmětu nájmu v rozporu s touto smlouvou. Pronajímatel smí právo na smluvní pokutu uplatnit opětovně, nezjedná-li nájemce v době určené ve výzvě k zaplacení smluvní pokuty (nejméně 15 dní) nápravu.
 - b) bude-li nájemce v prodlení s placením nájemného více jak 10 dní, částku ve výši odpovídající **50 % ročního nájemného**;
 - c) ve výši **1.000,00 Kč** (slovy: jeden tisíc korun českých) za každý jeden případ porušení jakékoli jiné právní povinnosti nájemce, jenž má v souvislosti s nájmem vůči pronajímateli na základě této smlouvy nebo platných právních předpisů plnit.
2. Uplatnění (vznik) práva na smluvní pokutu nemá vliv na právo požadovat náhradu škody v plné výši.

3. Při prodlení se zaplacením jakéhokoli peněžitého plnění se nájemce zavazuje platit úrok z prodlení ve výši dle platných právních předpisů.

ČLÁNEK VII. **ZPŮSOBY ZÁNÍKU SMLOUVY**

1. Nájem založený touto smlouvou může být skončen dohodou, výpovědí s výpovědní dobou nebo výpovědí bez výpovědní doby.
2. Každý z účastníků může smlouvu vypovědět písemně i bez uvedení důvodu. Výpovědní doba činí **1** měsíc a počíná běžet od 1. dne kalendářního měsíce následujícího po měsíci, v němž byla výpověď doručena druhé smluvní straně.
3. Pronajímatel smí skončit nájem výpovědí bez výpovědní doby mimo jiné:
 - a) přenechá-li nájemce předmět nájmu nebo jeho část do podnájmu bez souhlasu pronajímatele;
 - b) změní-li nájemce hospodářské určení předmětu nájmu bez souhlasu pronajímatele;
 - c) změní-li nájemce způsob užívání předmětu nájmu, jak byl ujednáno touto smlouvou, bez souhlasu pronajímatele;
 - d) užívá-li nebo používá-li nájemce předmět nájmu tak, že se opotřebovává nad míru přiměřenou okolnostem nebo tak, že hrozí jeho zničení, a přes výzvu pronajímatele ke zjednání nápravy (spolu s poučením o důsledcích nezjednání nápravy) v přiměřené lhůtě nájemce v souladu s výzvou nápravu nezjedná, hrozí-li nebezpečí z prodlení, předchozí výzvy není třeba;
 - e) porušuje-li nájemce hrubě své povinnosti a působí-li tím újmu pronajímateli a/nebo je-li nájemce po dobu delší než jeden měsíc v prodlení s placením nájemného.
4. Uzná-li to pronajímatel za vhodné, může skončit nájem z důvodů dle předchozího odstavce výpovědí s výpovědní dobou; odst. 2 tohoto článku platí obdobně.
5. Nájemce smí skončit nájem výpovědí bez výpovědní doby pouze a výlučně z těchto důvodů:
 - a) zanikne-li z části předmět nájmu,
 - b) porušuje-li pronajímatel své povinnosti zvláště hrubým způsobem a působí-li tím značnou újmu nájemci.

ČLÁNEK VIII. **ZÁVĚREČNÁ USTANOVENÍ**

1. Návrh na uzavření této smlouvy nelze přijmout s dodatkem nebo odchylkou.
2. Tuto smlouvu nelze uzavřít, aniž by byly ujednány všechny náležitosti, jež se dle záměru stran v ní měly ujednat.
3. Tato smlouva nabývá platnost připojením podpisu obou smluvních stran a účinnost dnem uveřejnění v registru smluv.
4. Obsah závazku založeného touto smlouvou nebude utvářen zvyklostmi. Význam pro něj nemá ani zavedená praxe stran.

5. Ostatní práva a povinnosti vyplývající z této smlouvy, pokud v ní nejsou výslovně uvedeny, se řídí obecně závaznými, právními předpisy platnými na území České republiky. Smluvní strany se výslovně dohodly, že s cílem předejít jakékoli pochybnosti nad rámcem obsahu výše uvedených smluvních ujednáních výslovně vylučují v rozsahu maximálně přípustném dle kogentních ustanovení právních předpisů aplikaci ustanovení § 2223, § 2303 a § 2311 zákona č. 89/2012 Sb., občanský zákoník, v platném znění, na jejich smluvní vztah založený touto smlouvou.
6. Změny této smlouvy jsou možné pouze formou písemných dodatků k této smlouvě, schválených a podepsaných oběma smluvními stranami.
7. Účastníci se dohodli, že práva na majetková plnění podle této smlouvy se promlčí nejpozději do 10 let ode dne, kdy mohla být uplatněna poprvé. Právo namítnout neplatnost právního jednání, vyjma případů jednostranného skončení nájmu, se promlčí do jednoho roku ode dne, kdy mohlo být uplatněno poprvé.
8. Dojde-li v době nájmu na území České republiky ke změně měnových jednotek, bude výše peněžních plnění dle této smlouvy přepočtena podle oficiálně vyhlášeného poměru nové měny k měnovým jednotkám stávajícím (dle kurzu ČNB).
9. Tato smlouva podléhá uveřejnění dle zákona č. 340/2015 Sb., o zvláštních podmínkách účinnosti některých smluv, uveřejňování těchto smluv a o registru smluv (zákon o registru smluv). Uveřejnění smlouvy v registru smluv zajišťuje pronajímatel.
10. Tato smlouva je vyhotovena v šesti stejnopisech, z nichž jeden obdrží nájemce a pět pronajímatel.
11. Účastníci prohlašují, že si smlouvu po jejím sepsání řádně přečetli, že odpovídá jejich svobodné vůli a nebyla ujednána v tísní, nebo za nápadně znevýhodněných podmínek. Na důkaz souhlasu s obsahem této smlouvy připojují smluvní strany své podpisy.

V Praze dne _____

V Praze dne _____

Nájemce:

Pronajímatel: Ing. Filip **KOUCKÝ**
vedoucí odboru majetkoprávního

Ověřujeme, že byly splněny podmínky platnosti tohoto právního úkonu MČ P10 podle § 43 zák. č. 131/2000 Sb.

Úřední deska MČ P10 vyvěšeno od _____ do _____
Usnesení Rady m. č. Praha 10 (RMČP10) č. _____ ze dne _____
Usnesení Zastupitelstva m. č. Praha 10 (ZMČP10) č. --- ze dne ---

Ověřovatele 1. 2.

Příloha č. 1
k nájemní smlouvě č.

SNÍMKY



parc.č. 2244/177, k.ú. Stražnice, ulice Hostýnská 2100/2, prostor u ZŠ



parc.č. 2031, k.ú. Stražnice, ulice Na Výsluní



parc.č. 2796/46, k.ú. Strašnice, ulice Solidarity - u ZŠ, zeleň

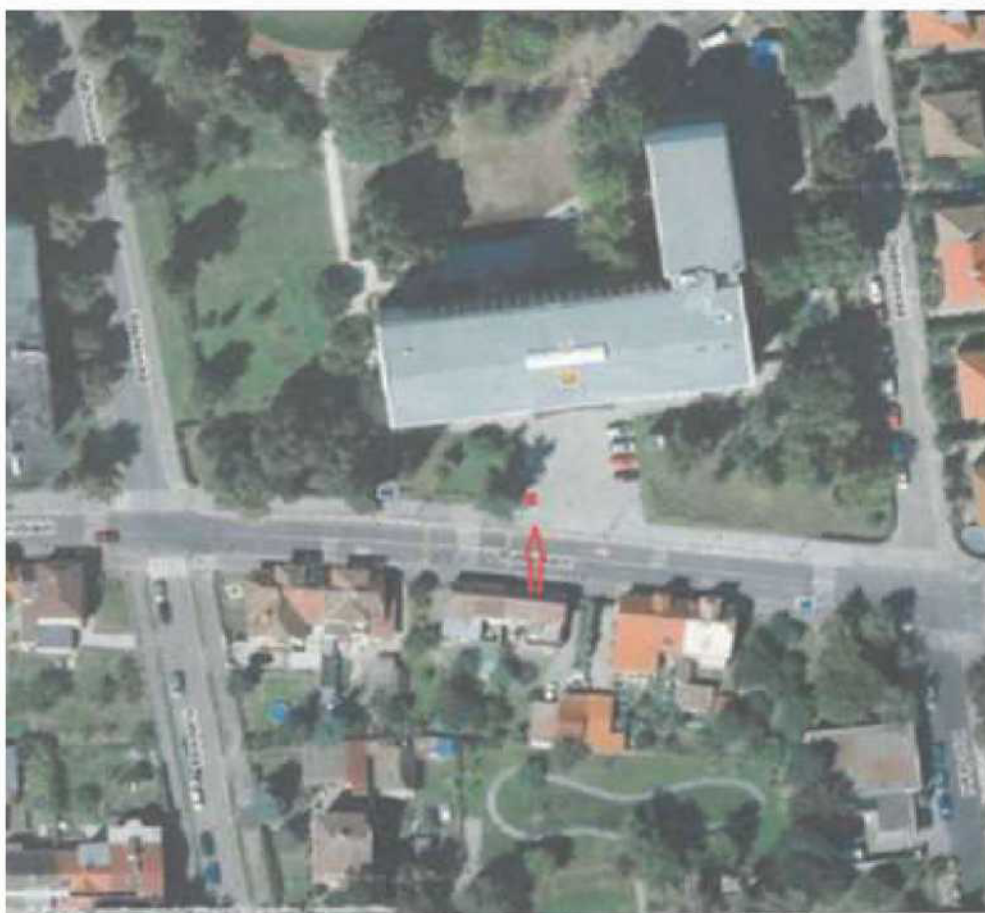

parc.č. 2849/ 17, k.ú. Strašnice, ulice V Rybníčkách - volný prostor chodníku u ZŠ



parc.č. 2078/261, k.ú. Záběhlice, ulice Zvonkovi - zeleň u MŠ



parc.č. 2809/49, k.ú. Stražnice, ulice V Olšínch - ostrůvek na parkovišti vedle druhého kontajneru

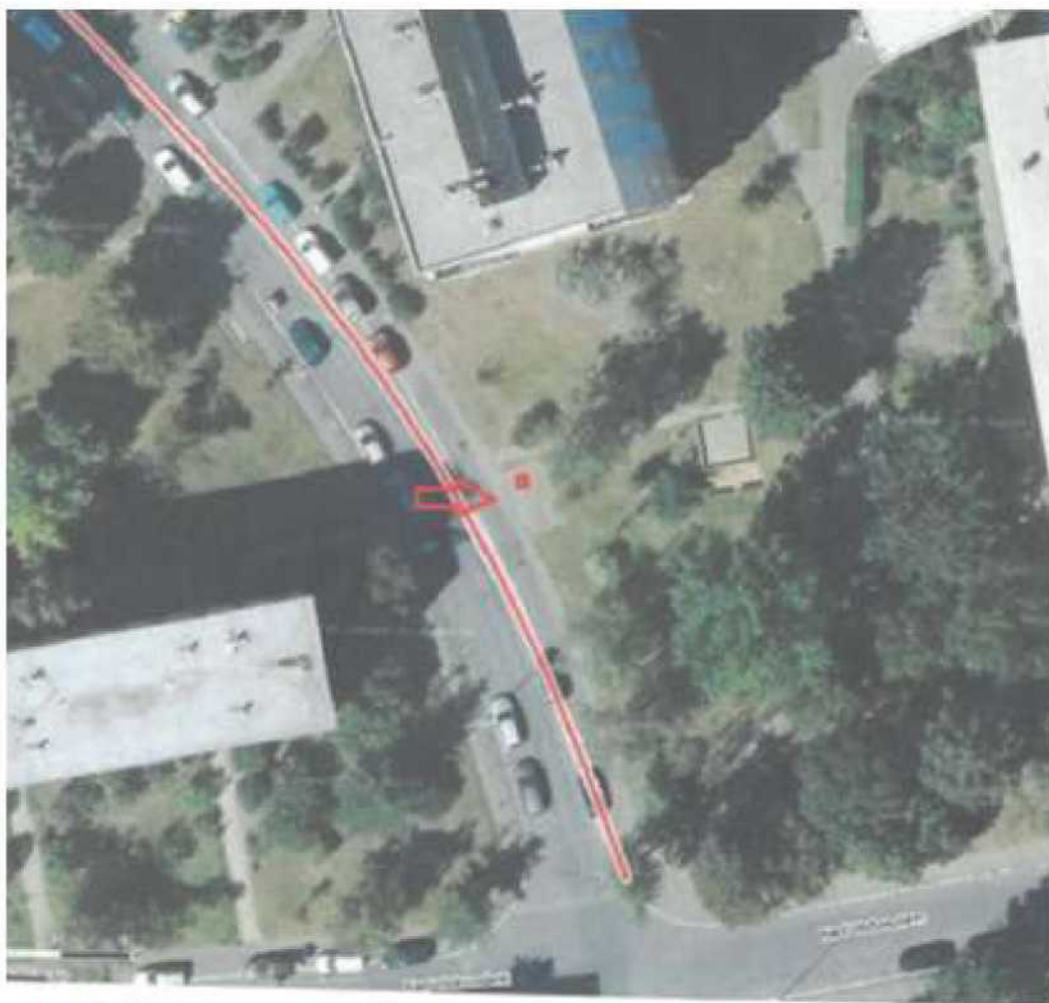

parc. E. 2244/246, k.ú. Strašnice, ulice Hozýnská - volný prostor (betanový u chodníku)