

Důvodová zpráva

Pan Jiří Vrba, jednatel společnosti Terasy 2018 s.r.o., IČO 073 72 299, se sídlem Luční 52, Třebíč, požádal o odkoupení pozemku parc. č. 2243/1 – ostatní plocha o výměře 870 m² v k. ú. Vršovice dopisem ze dne 2. 4. 2019 s uvedením funkčního využití předmětného pozemku - studie (Příloha č. 1).

Jedním z důvodů žádosti k odkoupení předmětného pozemku je blízké sousedství pozemků parc. č. 2245, parc. č. 2247/3 a parc. č. 2246/3 v k. ú. Vršovice, které jsou ve vlastnictví společnosti Terasy 2018 s.r.o.

Další důvodem je získání uceleného pozemku, který by společnost využila pro výstavbu bytového domu dle vypracované studie firmou ateliér Fabík s.r.o.

<i>Katastrální území</i>	<i>Druh pozemku</i>	<i>Parcela číslo</i>	<i>Výměra (m²)</i>	<i>Jednotková cena dle cenové mapy MHMP (Kč/m²) Rok 2019</i>	<i>Cena celkem</i>
Vršovice	Ostatní plocha	2243/1	870	3 810	3 314 700

KÚR: doporučuje RMČ vyslovit nesouhlas s prodejem pozemku parc. č. 2243/1 o výměře 870 m² v k. ú. Vršovice společnosti Terasy s.r.o.

Dotčený pozemek parc. č. 2243/1 v k. ú. Vršovice je součástí Velkého rozvojového území Bohdalec - Slatiny (VRÚ B-S), které se nachází od roku 1999 ve stavební uzávěře. Lokalita Bohdalec - Slatiny je území dlouhodobě zanedbané a v zájmu Městské části Praha 10 je co nejlépe připravit a nastartovat jeho rehabilitaci a rozvoj. Proto do doby dopracování současného návrhu Metropolitního plánu a následného zpracování Územního plánu části Prahy (ÚPČP), jehož cílem je zpřesnit podmínky a požadavky na využití a prostorové uspořádání území VRÚ B-S, nepovažujeme za vhodné vnášet do této transformační plochy, nacházející se v těsné blízkosti významného prostranství lokální úrovně ulice Moskevská, nekoncepční výstavbu.

OMP: v návaznosti na stanovisko KÚR nedoporučuje prodej pozemku parc. č. 2243/1 o výměře 858 m² v k. ú. Vršovice

KMN: nesouhlasí s prodejem výše uvedeného pozemku

Stanovisko odd. právního KS ze dne 21. 1. 2020: k předloženému materiálu nemá námitek

Městská část Praha 10

Vršovická 68

101 38 Praha 10

Terasy 2018 s.r.o.

Luční 874/52

674 01 Třebíč

IČ: 07372299

MC Praha 10

Doručeno: 04.04.2019

P10 – 041511/2019

listy: 1 přílohy: 0 sv.příloh: 1



mp10es743b2c99

V Třebíči, 2. 4. 2019

Věc: Žádost o odkup sousedícího pozemku

Žádáme Vás o odkup pozemku číslo 2243/1, k.ú. Vršovice , list vlastnictví 1035 o celkové výměře 870 m², vedený jako ostatní plocha.

O tento pozemek máme zájem protože jsme vlastníci sousedních pozemků – list vlastnictví 1122, kú Vršovice – parcela č. st. 2245, pozemková parcela 2247/3 a 2246/3. Výše zmíněný pozemek chceme koupit z důvodu získání uceleného pozemku, který bychom chtěli využít pro výstavbu bytového domu dle vypracované studie firmou Ateliér Fabík s.r.o., Janouškova 20, Třebíč. Tato studie byla také předložena na Územní rozvoj Prahy 10.

Předem děkujeme za kladné vyřízení.

S pozdravem



Jiří Vrba

Jednatel firmy





ATELIER **FABÍK**

Ing. arch. Petr Fabík, IČO: 142 000 000
Ing. Arnošt Fabík, IČO: 142 000 000
Atelier Fabík s.r.o., Janouškova 20, Třebíč

Bytový dům - Vršovice

Terasy 2018 s.r.o.
Luční 874/52, 674 01 Třebíč



Klínovitý pozemek je definován dvěma ulicemi – hlavní Moskevskou vedoucí podél Vršovického hřbitova a ulicí Křeslickou lokálního významu vedoucí do místní průmyslové zóny. Pozemek se svažuje od Křeslické ulice směrem k Moskevské o více než jedno podlaží.

Parcela předurčuje stavbu nárožního domu úzkého klínovitého tvaru s oběma fasádami rovnoběžnými se jmenovanými ulicemi. Z níže položené Moskevské je orientován vjezd do spodního podlaží garáží, nad nimi obchodní parter a následuje pět obytných podlaží z nichž horní dvě terasovitě ustupují. Jde o severovýchodní fasádu městského charakteru členěnou lodžielemi bytů a drobnými arkýři obracejícími se k jihu. Z výše položené výrazně užší Křeslické ulice pak roste fasáda pouze čtyřpodlažní s pátým ustupujícím. Jde o jihozápadní stranu s větším množstvím prosklení, členěnou prvky lehkých balkonů. V nejnižším místě je zde pak sjezd do druhého podlaží podzemních garáží. Severozápadní štít je rozdělen schodišťovým tubusem se vstupem do obytné části, podél štítu zůstává zachovaný průchod propojující obě ulice.

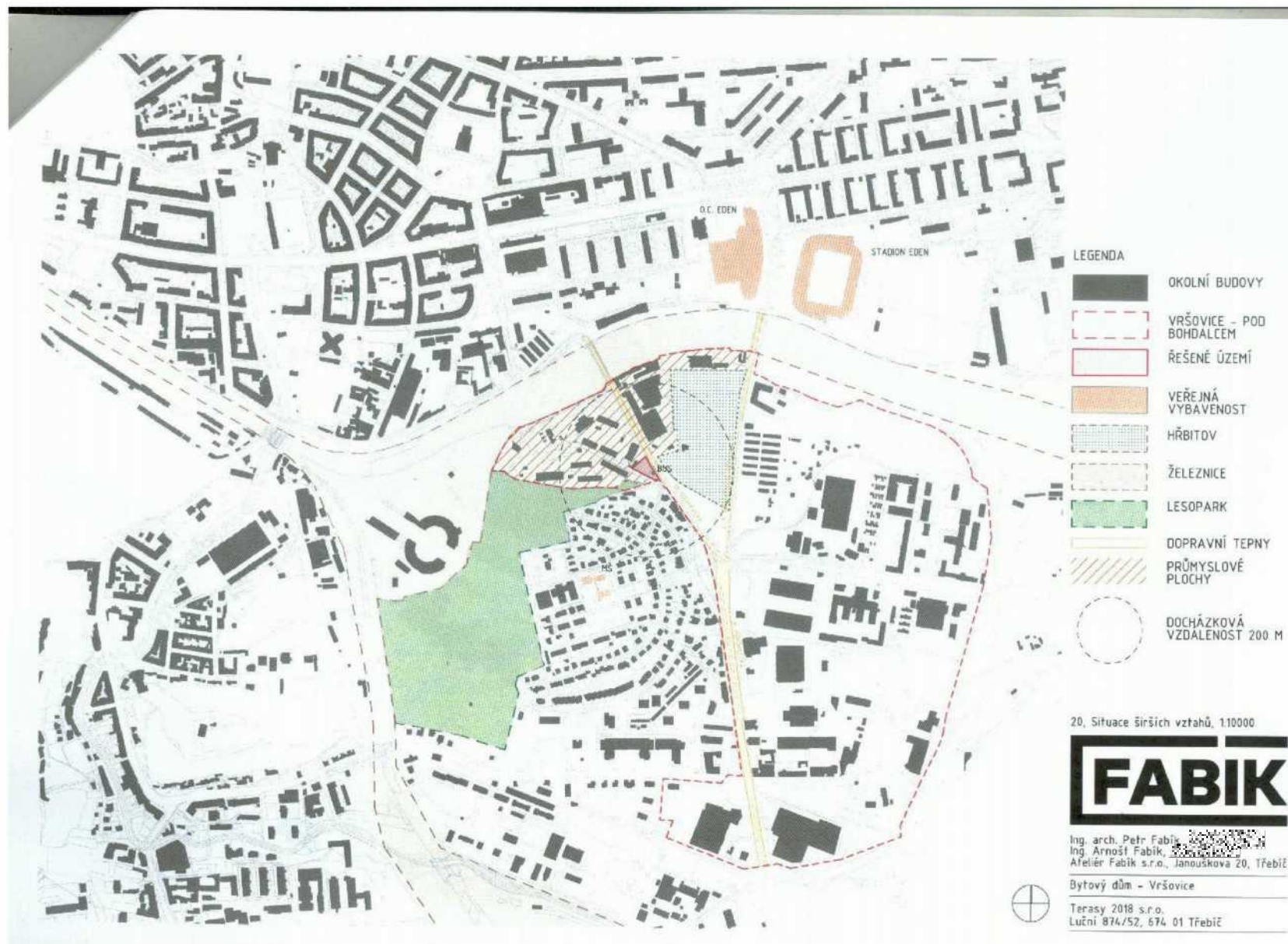

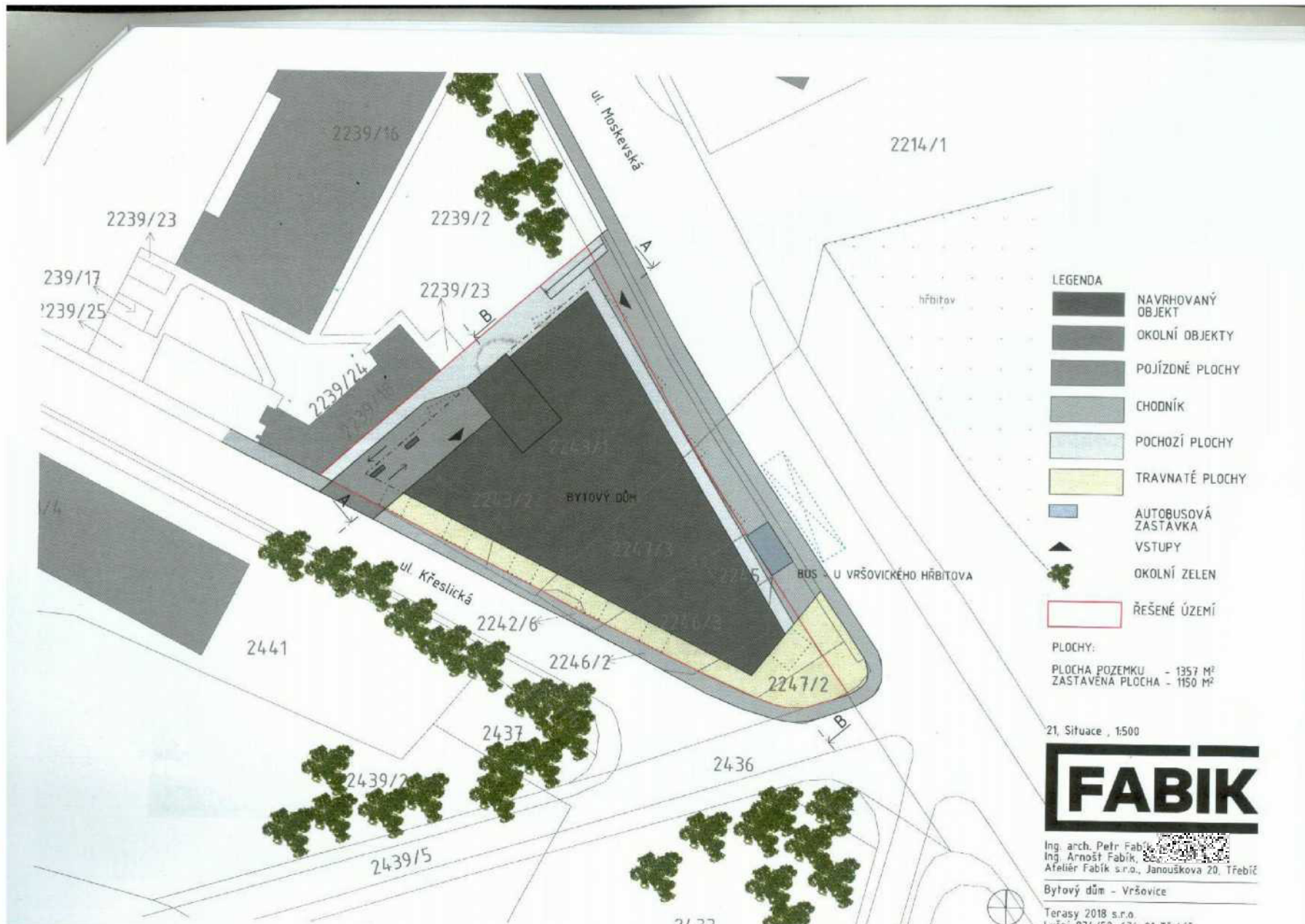

- LEGENDA**
- NAVRHOVANÝ OBJEKT
 - OKOLNÍ OBJEKTY
 - POJÍZDNÉ PLOCHY
 - CHODNÍK
 - POCHOZÍ PLOCHY
 - TRAVNATÉ PLOCHY
 - AUTOBUSOVÁ ZASTÁVKA
 - VSTUPY
 - OKOLNÍ ZELEN
 - ŘEŠENÉ ÚZEMÍ

PLOCHY:
 PLOCHA POZEMKU - 1357 M²
 ZASTAVĚNÁ PLOCHA - 1150 M²

21, Situace , 1:500



Ing. arch. Petr Fabík
 Ing. Arnošt Fabík
 Ateliér Fabík s.r.o., Janouškova 20, Třebíč

Bytový dům - Vršovice

Terasy 2018 s.r.o.
 IČO: 276/2018 636 04 22112

ŘEZ B-B

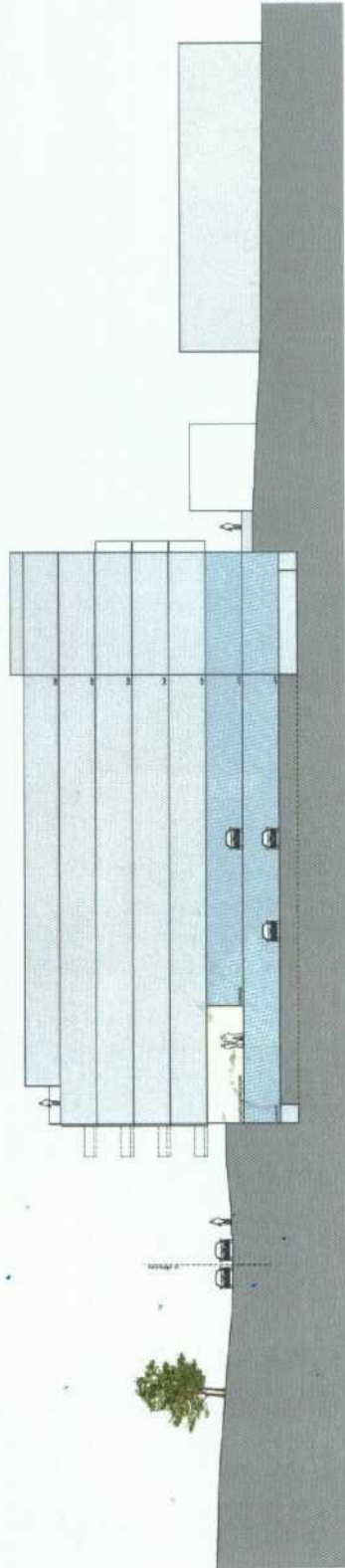

ŘEZ B-B

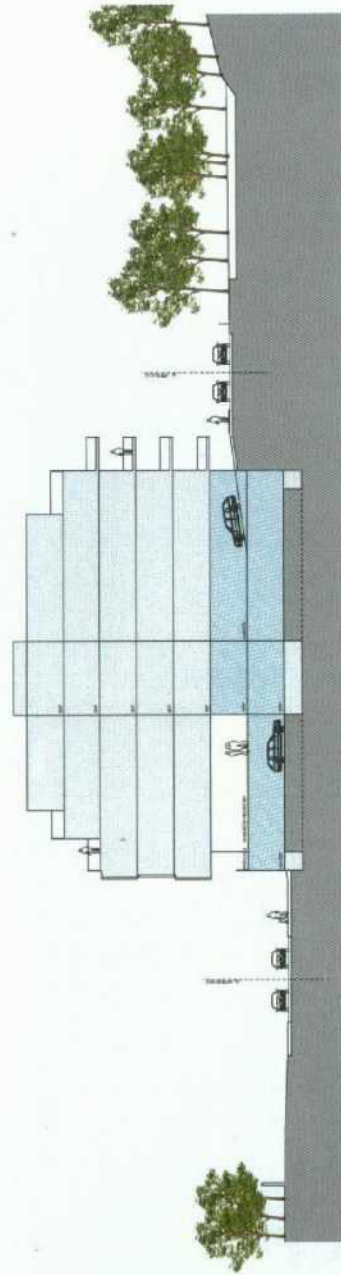

Z2, Řezy, 1500



Ing. arch. Petr Fabík
Ing. Arnošt Fabík
Ateliér Fabík s.r.o., Janouškova 20, Třebíč

Bytový dům – Vršovice

Terasy 2018, s.r.o.
Luční 874/52, 674 01 Třebíč



Jižní pohled z ul. Moskevská

ATELIER **FABIK**

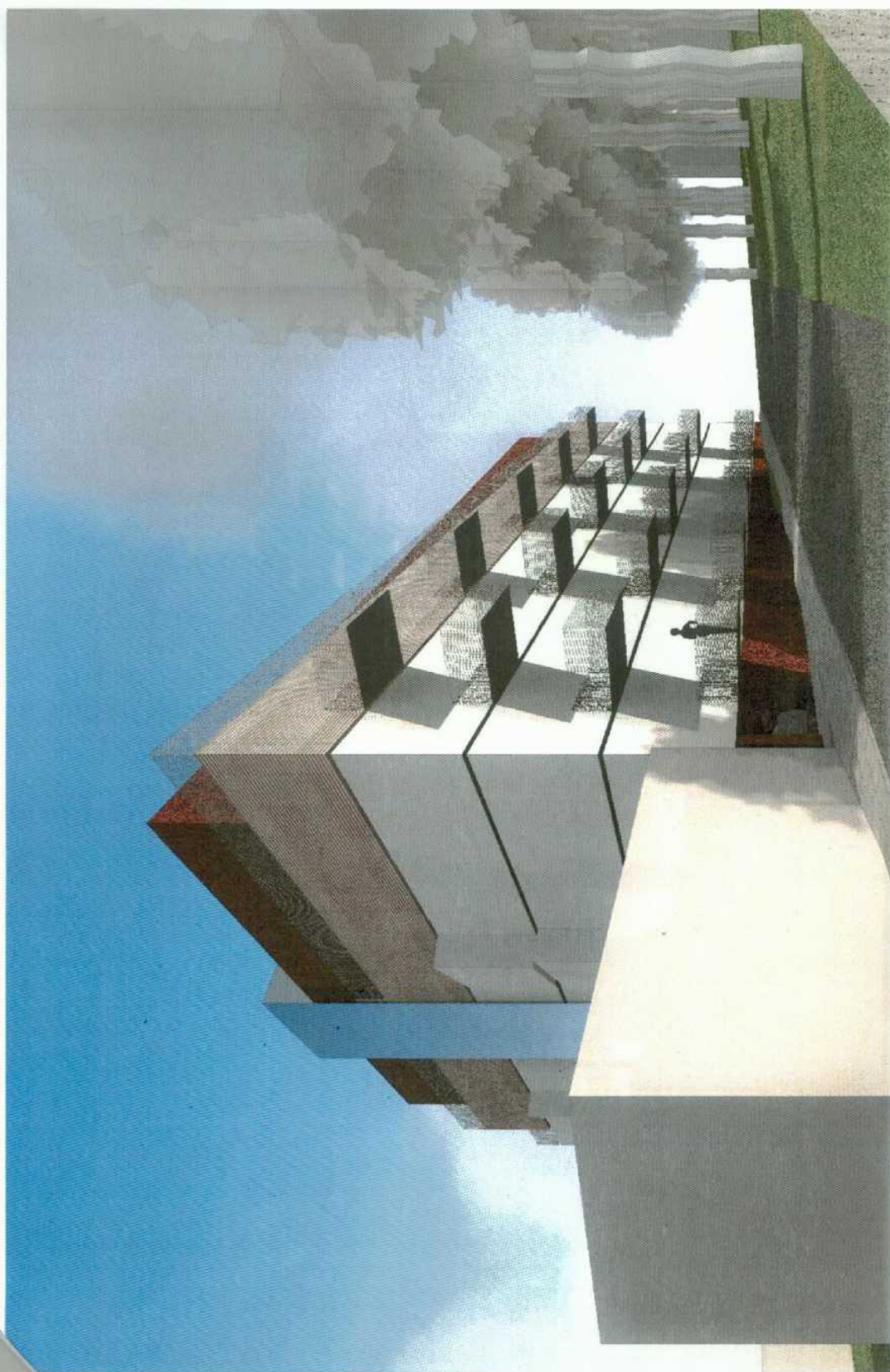

Severní pohled z ul. Křeslická

ATELIER **FABIK**



Jižní pohled z ul. Křeslická

ATELIER **FABIK**

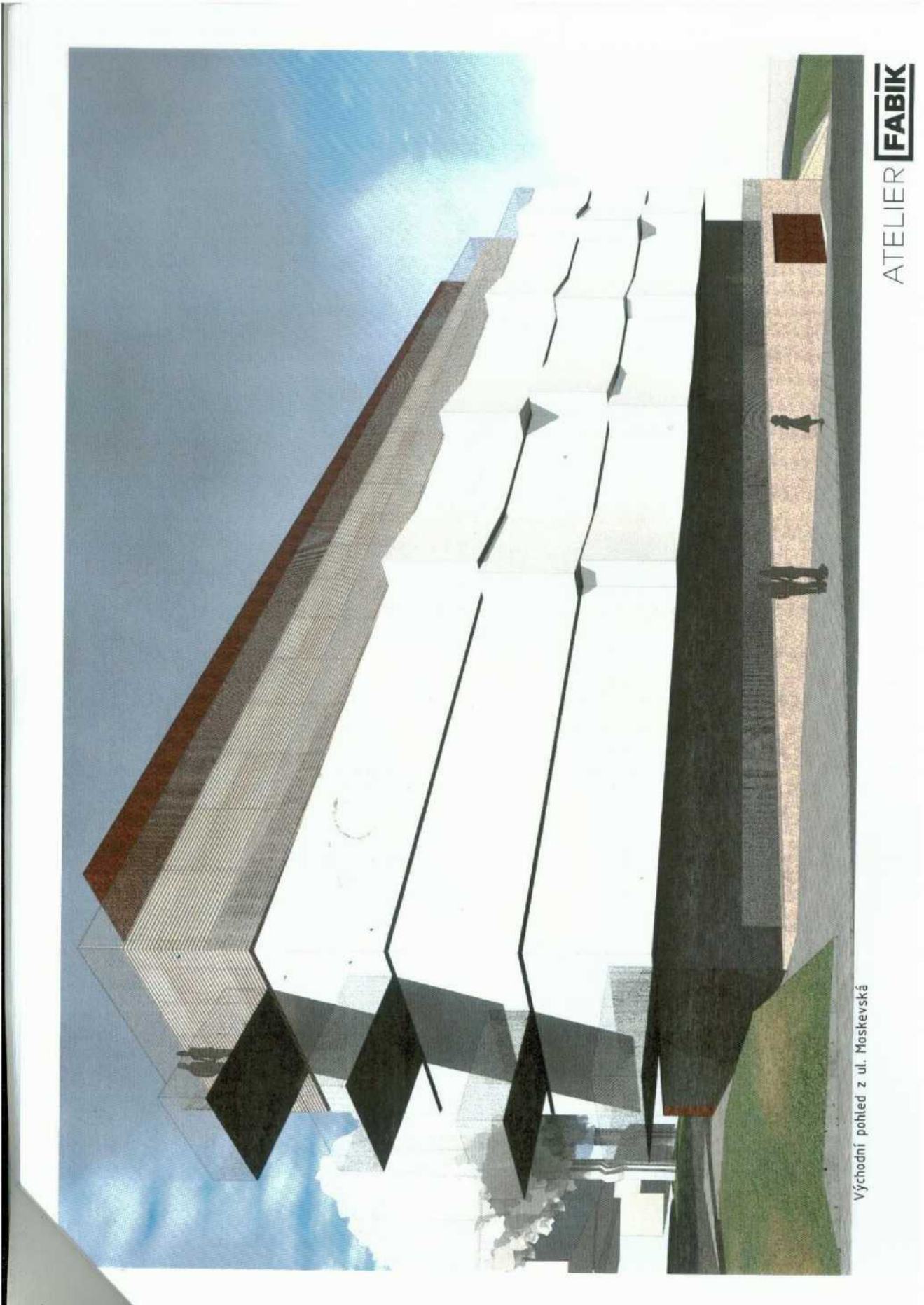

Východní pohled z ul. Moskevská

ATELIER **FABIK**

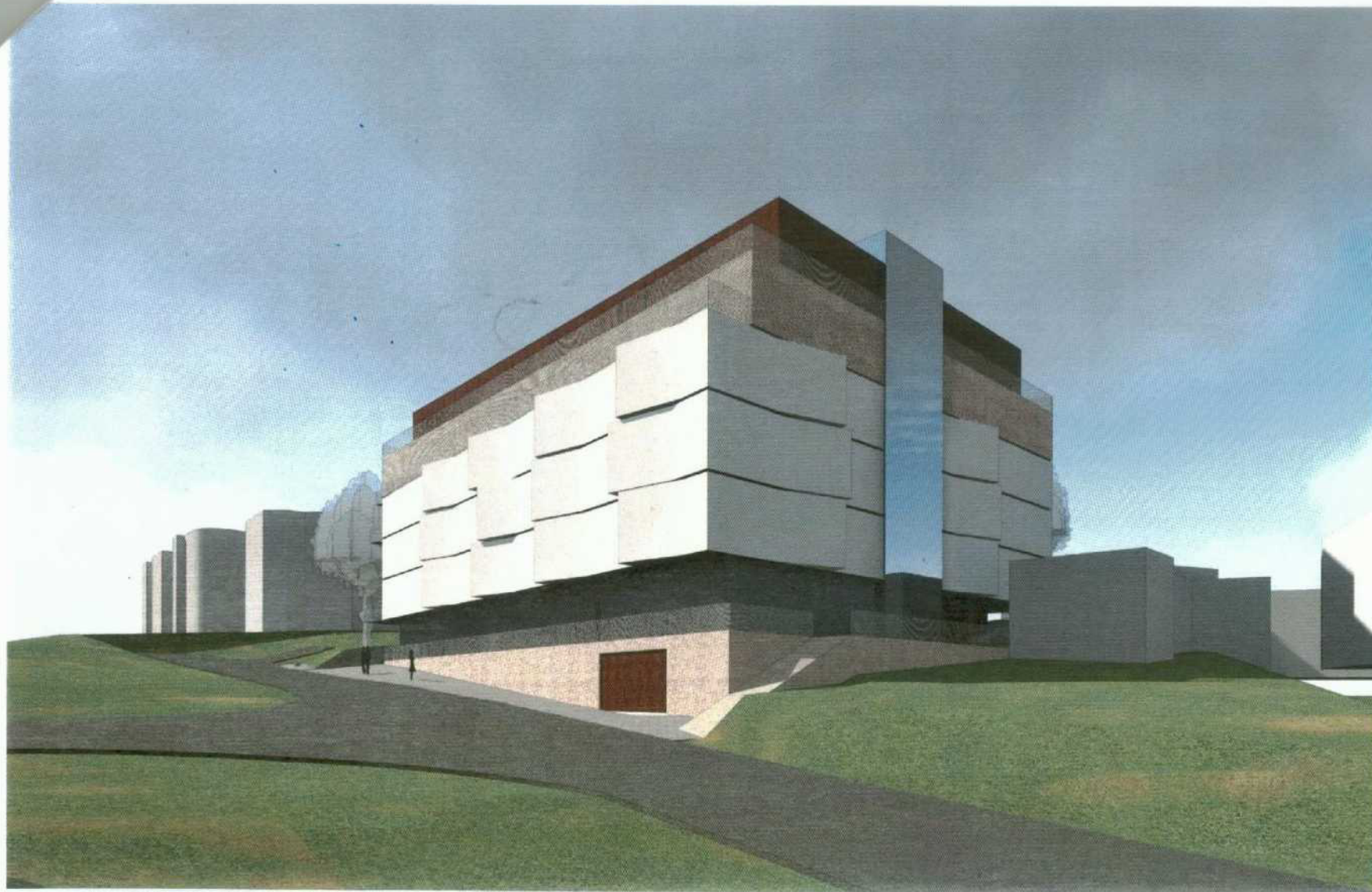

Severovýchodní pohled z ul. Moskevská



Letecký pohled

ATELIER **FABIK**

Informace o pozemku

Parcelní číslo:	2243/1
Obec:	Praha [554782]
Katastrální území:	Vršovice [732257]
Číslo LV:	1035
Výměra [m ²]:	870
Typ parcely:	Parcela katastru nemovitostí
Mapový list:	DKM
Určení výměry:	Graficky nebo v digitalizované mapě
Způsob využití:	ostatní komunikace
Druh pozemku:	ostatní plocha

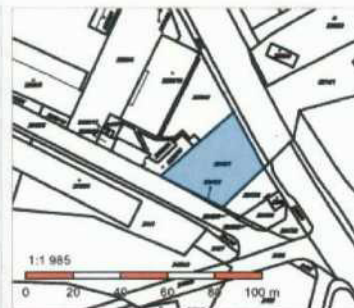

Vlastníci, jiní oprávnění

Vlastnické právo	Podíl
HLAVNÍ MĚSTO PRAHA, Mariánské náměstí 2/2, Staré Město, 11000 Praha 1	
Svěřená správa nemovitosti ve vlastnictví obce	Podíl
Městská část Praha 10, Vršovická 1429/68, Vršovice, 10100 Praha 10	

Způsob ochrany nemovitosti

Název
památkově chráněné území

Seznam BPEJ

Parcela nemá evidované BPEJ.

Omezení vlastnického práva

Nejsou evidována žádná omezení.

Jiné zápisy

Nejsou evidovány žádné jiné zápisy.

Řízení, v rámci kterých byl k nemovitosti zapsán cenový údaj

Nemovitost je v územním obvodu, kde státní správu katastru nemovitostí ČR vykonává [Katastrální úřad pro hlavní město Prahu, Katastrální pracoviště Praha](#).

Zobrazené údaje mají informativní charakter. Platnost k 15.07.2019 15:00:01.

© 2004 - 2019 Český úřad zeměměřický a katastrální, Pod sklopním 1800/9, Kobylisy, 16211 Praha 8.
Podání určené katastrálním úřadům a pracovištím zaslejte přímo na jejich e-mail adresu.

Verze aplikace: 5.5.5 build 0

Informace o pozemku

Parcelní číslo:	2245#
Obec:	Praha [554782]#
Katastrální území:	Vršovice [732257]
Číslo LV:	1122
Výměra [m ²]:	35
Typ parcely:	Parcela katastru nemovitostí
Mapový list:	DKM
Určení výměry:	Graficky nebo v digitalizované mapě
Druh pozemku:	zastavěná plocha a nádvoří

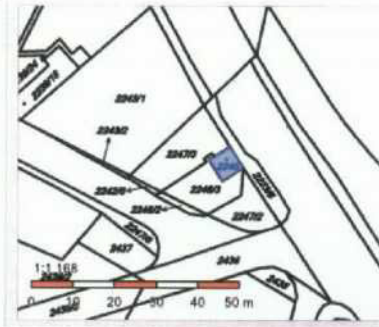

Součástí je stavba

Budova bez čísla popisného nebo evidenčního:	garáž
Stavba stojí na pozemku:	p. č. 2245

Vlastníci, jiní oprávnění

Vlastnické právo	Podíl
Terasy 2018 s.r.o., Luční 874/52, Podklášteří, 67401 Třebíč	

Způsob ochrany nemovitosti

Název
památkově chráněné území

Seznam BPEJ

Parcela nemá evidované BPEJ.

Omezení vlastnického práva

Nejsou evidována žádná omezení.

Jiné zápisy

Nejsou evidovány žádné jiné zápisy.

Řízení, v rámci kterých byl k nemovitosti zapsán cenový údaj

Více informací k cenovým údajům naleznete v k aplikaci.

Nemovitost je v územním obvodu, kde státní správu katastru nemovitostí ČR vykonává [Katastrální úřad pro hlavní město Prahu, Katastrální pracoviště Praha](#) #

Zobrazené údaje mají informativní charakter. Platnost k 16.07.2019 09:00:00.

© 2004 - 2019 Český úřad zeměměřičský a katastrální z. s. r. o., Pod sídlištěm 1800/9, Kobylisy, 18211 Praha 8 z.
Podání určená katastrálními úřady a pracovišti zasílejte přímo na jejich e-mail adresu z.

Verze aplikace: 5.5.5 build 0

Informace o pozemku

Parcelní číslo:	2247/3#
Obec:	Praha [554782]#
Katastrální území:	Vršovice [732257]
Číslo LV:	1122
Výměra [m ²]:	208
Typ parcely:	Parcela katastru nemovitostí
Mapový list:	DKM
Určení výměry:	Graficky nebo v digitalizované mapě
Způsob využití:	silnice
Druh pozemku:	ostatní plocha

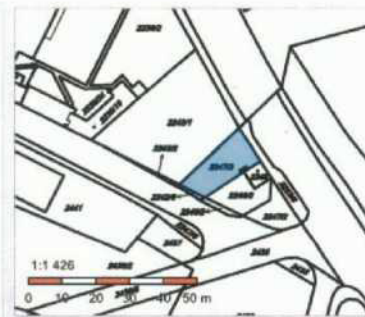

Vlastníci, jiní oprávnění

Vlastnické právo	Podíl
Terasy 2018 s.r.o., Luční 874/52, Podklášteří, 67401 Třebíč	

Způsob ochrany nemovitosti

Název
památkově chráněné území

Seznam BPEJ

Parcela nemá evidované BPEJ.

Omezení vlastnického práva

Nejsou evidována žádná omezení.

Jiné zápisy

Nejsou evidovány žádné jiné zápisy.

Řízení, v rámci kterých byl k nemovitosti zapsán cenový údaj

Více informací k cenovým údajům naleznete v k aplikaci.

Nemovitost je v územním obvodu, kde státní správu katastru nemovitostí ČR vykonává [Katastrální úřad pro hlavní město Prahu, Katastrální pracoviště Praha](#).

Zobrazené údaje mají informativní charakter. Platnost k 16.07.2019 09:00:00.

© 2004 - 2019 Český úřad zeměměřičský a katastrální, Pod sídlištěm 1800/9, Kobylisy, 16211 Praha 8, Pódní určená katastrálním úřadům a pracovištím zasílejte přímo na jejich e-mail adresu.

Verze aplikace: 5.5.5 build 0

Informace o pozemku

Parcelní číslo:	2246/3#
Obec:	Praha [554782]#
Katastrální území:	Vršovice [732257]
Číslo LV:	1122
Výměra [m ²]:	135
Typ parcely:	Parcela katastru nemovitostí
Mapový list:	DKM
Určení výměry:	Graficky nebo v digitalizované mapě
Způsob využití:	ostatní komunikace
Druh pozemku:	ostatní plocha



Vlastníci, jiní oprávnění

Vlastnické právo	Podíl
Terasy 2018 s.r.o., Luční 874/52, Podklášteř, 67401 Třebíč	

Způsob ochrany nemovitosti

Název
památkově chráněné území

Seznam BPEJ

Parcela nemá evidované BPEJ.

Omezení vlastnického práva

Nejsou evidována žádná omezení.

Jiné zápisy

Nejsou evidovány žádné jiné zápisy.

Řízení, v rámci kterých byl k nemovitosti zapsán cenový údaj

Více informací k cenovým údajům naleznete v k aplikaci 

Nemovitost je v územním obvodu, kde státní správu katastru nemovitostí ČR vykonává [Katastrální úřad pro hlavní město Prahu, Katastrální pracoviště Praha](#) 

Zobrazené údaje mají informativní charakter. Platnost k 16.07.2019 09:00:00.

© 2004 - 2019 [Český úřad zeměměřický a katastrální](#)  [Pod sídlištěm 1800/9, Kobylisy, 18211 Praha 8](#) 
 Podání určené katastrálním úřadům a pracovištím zasílejte přímo na jejich [e-mailovou adresu](#) 

Verze aplikace: 5.5.5 build 0

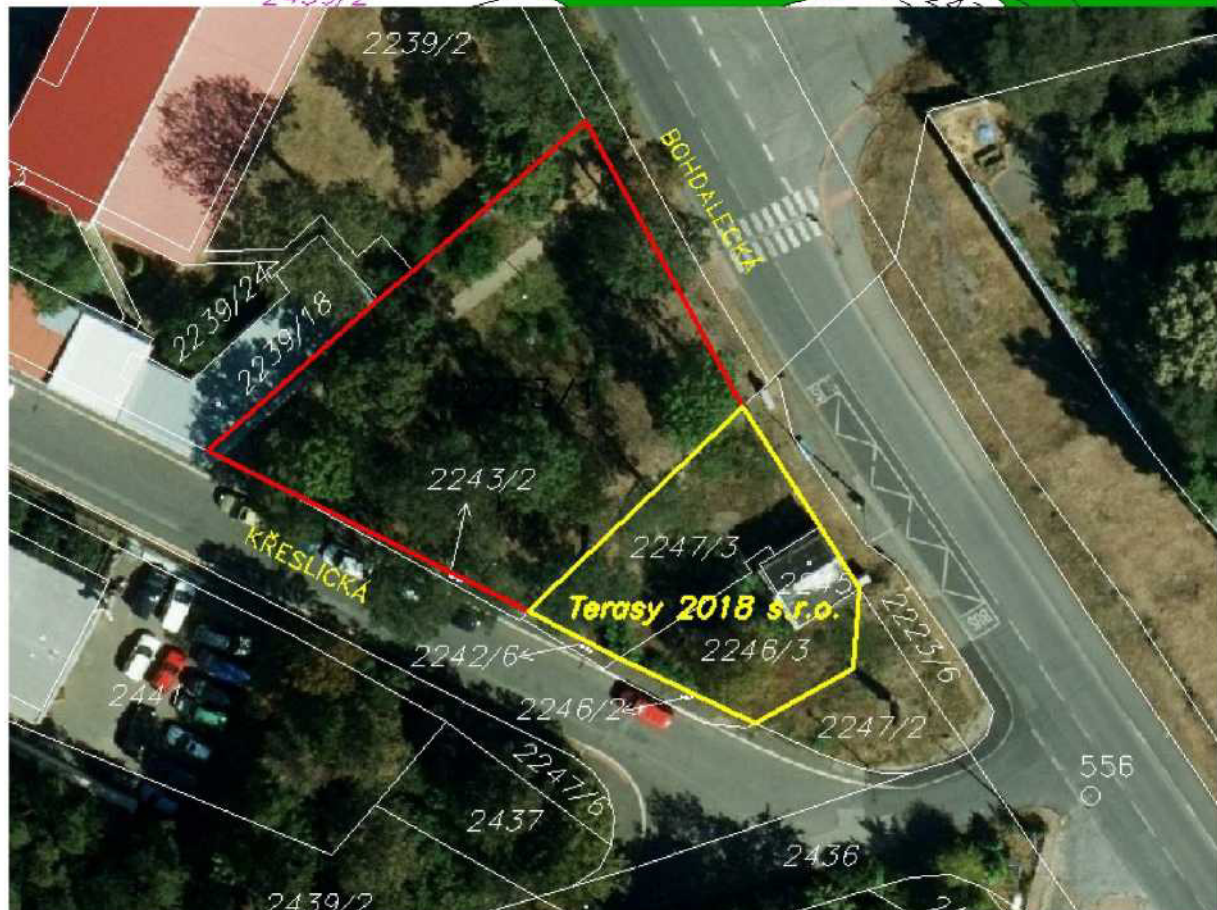
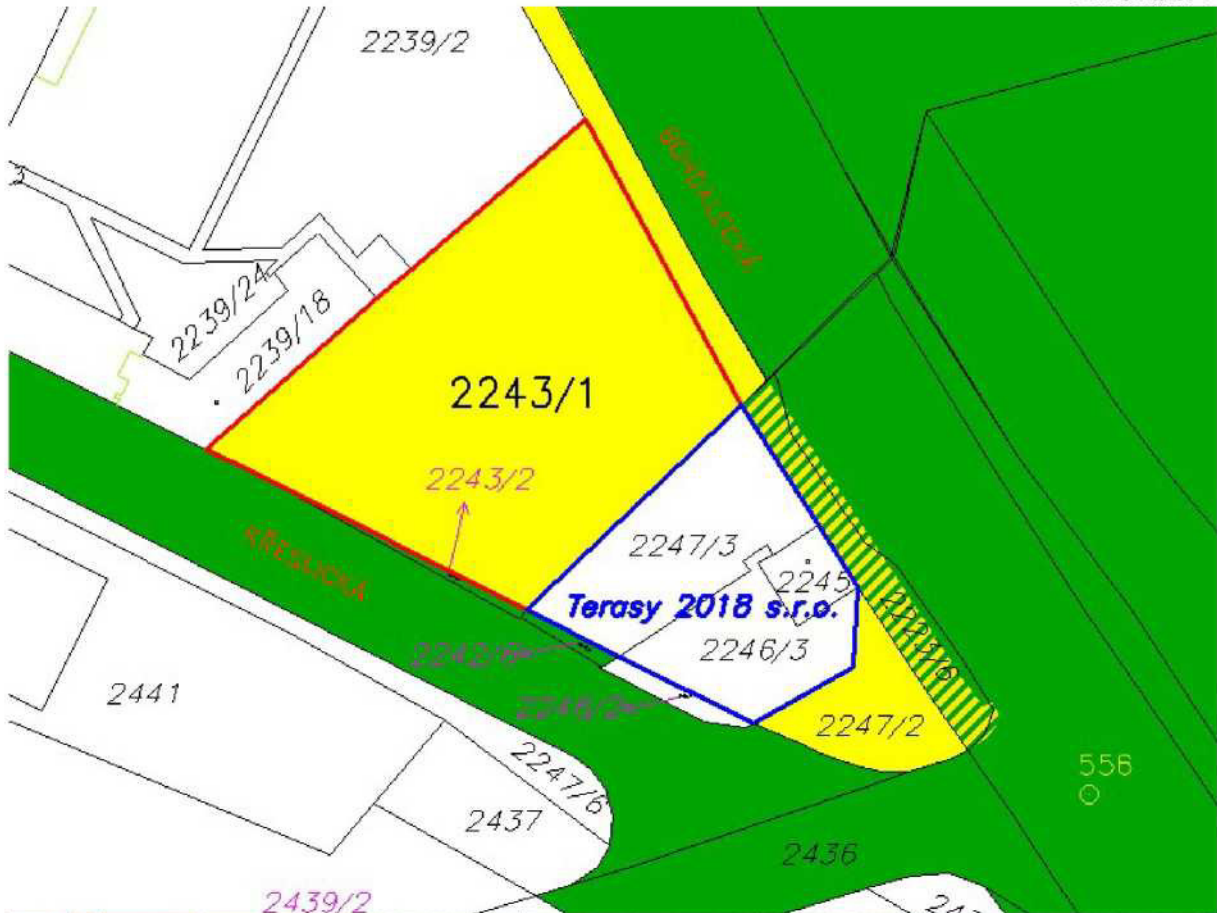



Hlavní město Praha

Cenová mapa stavebních pozemků pro rok 2019

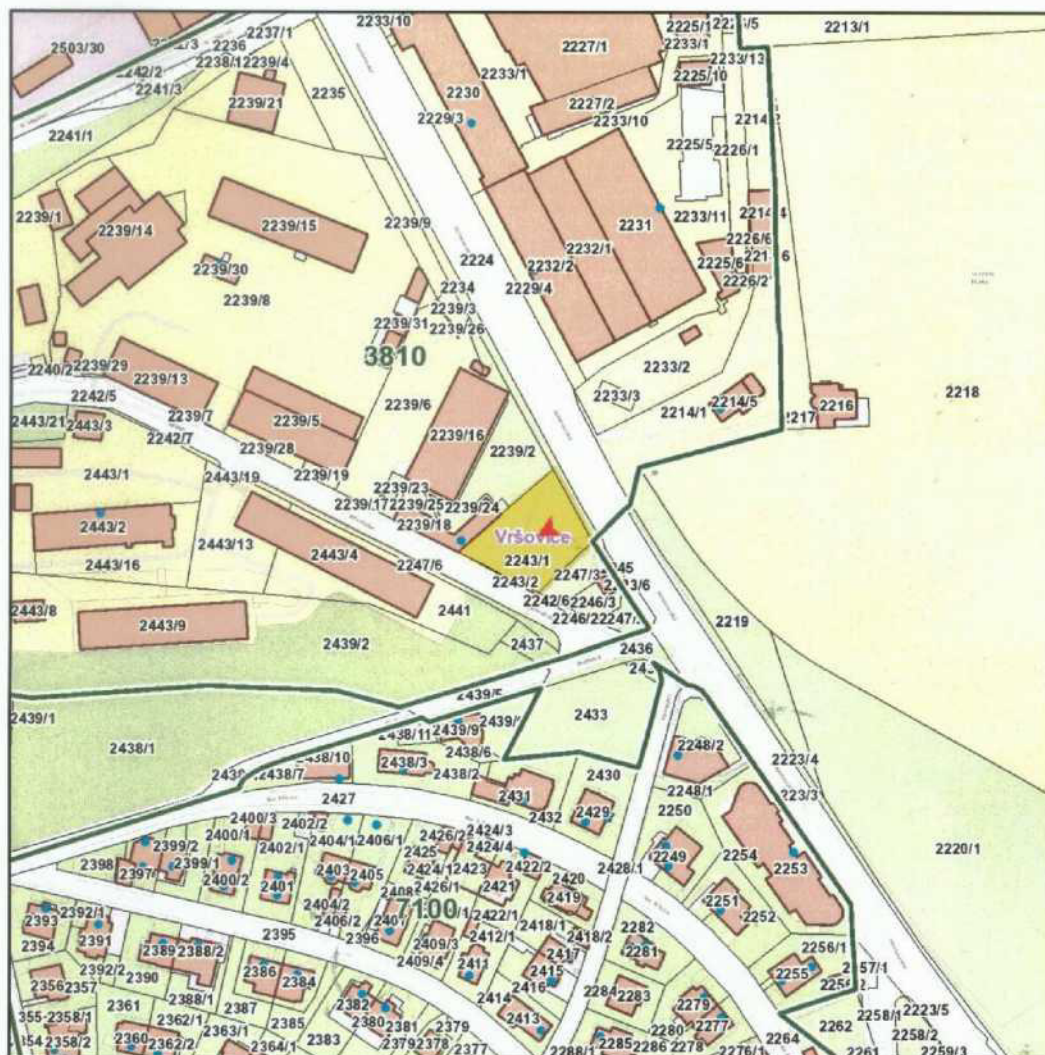

Katastrální území

Název: Vršovice

Parcela

Číslo parcely: 2243/1

Cena 2019

Mapový list: 73

Cena: 3810 Kč/m²

Skupina: 4349

Zobrazené údaje mají informativní charakter a při zjišťování cen stavebních pozemků je nutné postupovat dle vyhlášky č. 32/1998 Sb. hl. m. Prahy, o cenové mapě stavebních pozemků, ve znění platném k datu, ke kterému se cena zjišťuje. Účinnost vyhlášky č. 32/1998 Sb. hl. m. Prahy, o cenové mapě stavebních pozemků, ve znění pozdějších předpisů: 2000: 1.1.00-31.1.01 | 2001: 1.2.01-31.12.01 | 2002: 1.1.02-31.3.03 | 2003: 1.4.03-31.1.04 | 2004: 1.2.04-31.1.05 | 2005: 1.2.05-31.1.06 | 2006: 1.2.06-31.12.06 | 2007: 1.1.07-31.12.07 | 2008: 1.1.08-31.12.08 | 2009: 1.1.09-31.12.09 | 2010: 1.1.10-31.1.11 | 2011: 1.2.11-31.12.11 | 2012: 1.1.12-31.12.12 | 2013: 1.1.13-31.12.13 | 2014: 1.1.14-30.4.14, 1.5.14-14.1.15 | 2015: 15.1.15-14.1.16 | 2016: 15.1.16-31.12.16 | 2017: 1.1.17-31.12.17 | 2018: 1.1.18-31.12.18 | 2019: od 1.1.19

Vytlačeno dne: 16.7.2019

Interní sdělení

Městská část Praha 10
Odbor majetkoprávní
Tereza Matoušová
vedoucí oddělení prodeje nemovitého
majetku a privatizace

odbor životního prostředí, dopravy a rozvoje
oddělení koncepce a rozvoje MČ
referent Lenka Stoklasová/676
datum 18. 6. 2019
číslo jednací P10-071495/2019

Věc prodej pozemku parc. č. 2243/1 v k. ú. Vršovice - spol. Terasy 2018 s.r.o.

Vážená paní vedoucí,

k Vašemu internímu sdělení č.j. P10-039554/2019 ze dne 8. 4. 2019 s žádostí o prodej pozemku parc. č. 2243/1 v k. ú. Vršovice, sdělujeme.

Žádost byla projednána na 7. jednání komise územního rozvoje (dále jen KÚR) dne 12. 6. 2019 a bylo přijato stanovisko (zápis ze 7. jednání KÚR č. j. P10-063527/2019, bod 7):

KÚR doporučuje RMČ vyslovit nesouhlas s prodejem pozemku parc. č. 2243/1 v k. ú. Vršovice, společnosti Terasy 2018 s.r.o.

Dotčený pozemek parc. č. 2243/1 v k. ú. Vršovice je součástí Velkého rozvojového území Bohdalec – Slatiny (VRÚ B-S), které se nachází od roku 1999 ve stavební uzávěře. Lokalita Bohdalec – Slatiny je území dlouhodobě zanedbané a v zájmu Městské části Praha 10 je co nejlépe připravit a nastartovat jeho rehabilitaci a rozvoj. Proto do doby dopracování současného návrhu Metropolitního plánu a následného zpracování Územního plánu části Prahy (ÚPČP), jehož cílem je zpřesnit podmínky a požadavky na využití a prostorové uspořádání území VRÚ B-S, nepovažujeme za vhodné vnášet do této transformační plochy, nacházející se v těsné blízkosti významného prostranství lokální úrovně ulice Moskevská, nekoncepční výstavbu.

S pozdravem



Bc. Martin Pecánek

vedoucí odborů životního prostředí,
dopravy a rozvoje

Příloha: Stanovisko KÚR Rady MČ Praha 10 (KÚR)

QF 62-01/12

Stanovisko Komise územního rozvoje Rady MČ Praha 10 (KÚR)

k bodu č. 7 programu 7. jednání KÚR RMČ Praha 10 ze dne 12. 6. 2019:

Prodej pozemku parc. č. 2243/1 v k. ú. Vršovice - Terasy 2018, s.r.o.

KÚR doporučuje RMČ vyslovit nesouhlas s prodejem pozemku parc. č. 2243/1 v k. ú. Vršovice, společnosti Terasy 2018 s.r.o.

Stanovisko bylo přijato počtem „7“ hlasů členů komise.



Ing. Milan Maršálek
předseda
Komise územního rozvoje RMČ P10



ZÁPIS z jednání komise konané 30. 10. 2019

**KMN – komise majetková a nebytových prostor
ÚMČ Praha 10, Vršovická 68, v zasedačce 411a)**

Přítomni: Mgr. David Satke – předseda KMN
Ing. Pavel Hájek, doc. Ing. Lucie Sedmíhradská, Ph.D., Mgr. Václav Vlček, doc. Ing. Petr David, Ph.D. a JUDr. Pavel Šutka - členové komise KMN

Omluven: Ing. Michal Narovec

Hosté: Ing. Petr Beneš - místostarosta, MgA. David Kašpar – místostarosta, Ing. Filip Nehonský – projektant, Mgr. Helena Minářů – vedoucí oddělení bytů a nebytových prostor, Tereza Matoušová – vedoucí oddělení prodeje nemovitého majetku a privatizace, Josef Klogner – vedoucí referátu nebytových prostor, Ing. Libor Kadlec - vedoucí referátu pozemků, Mgr. Jakub Ďurica – vedoucí oddělení pohledávek, Bc. Iva Petřinová - právnick, Luděk Záruba – referent, Ing. Jiří Doležal – vedoucí oddělení přípravy a realizace oprav a investic

Zapsal: Petr Stejskal tajemník KMN

K usnášenischopnosti KMN:

Zasedání KMN zahájil a od 17:11 hod. vedl předseda KMN Mgr. David Satke. Komise zahájila jednání v počtu 6 členů a kromě bodů 7/1 – 7/4 (kdy se vzdal doc. David), až do konce jednala v počtu 6 členů. Komise byla po celou dobu jednání usnášenischopná. Jednání bylo ukončeno v 19:20 hod.

1. Zahájení komise

KMN zahájena v 17:11

hlasování o přítomnosti na jednání komise pro:

- Ing. Petra Beneše – místostarostu
- MgA. Davida Kašpara – místostarostu
- Ing. Filipa Nehonského – projektanta

PŘÍTOMNO: 6

PRO: 6

PROTI: -

ZDRŽEL SE: -

Výsledek hlasování: NÁVRH BYL PŘIJAT

Poř. č. 3/2

Návrh na prodej pozemku parc. č. 2243/1 – ostatní plocha o výměře 870 m² v k. ú. Vršovice

Komise NESOUHLASÍ s prodejem výše uvedeného pozemku.

PŘÍTOMNO: 7

PRO: 7

PROTI: -

ZDRŽEL SE: -

Výsledek hlasování: **KOMISE NESOUHLASÍ S PRODEJEM VÝŠE UVEDENÉHO POZEMKU**

Poř. č. 3/3

Návrh na prodej části pozemku parc. č. 3034/1 – ostatní plocha, zeleň v k. ú. Michle

Komise NESOUHLASÍ s prodejem výše uvedeného pozemku.

PŘÍTOMNO: 7

PRO: 7

PROTI: -

ZDRŽEL SE: -

Výsledek hlasování: **KOMISE NESOUHLASÍ S PRODEJEM VÝŠE UVEDENÉHO POZEMKU**

Poř. č. 3/4

A) Návrh na zrušení usnesení ZMČ Praha 10 č. 17/14/2017 ze dne 11. 9. 2017 k návrhu vvněti domu Moskevská 374/27 v k. ú. Vršovice ze záměru na realizaci prodeje jednotlivých domů se šesti a méně bvtv a souvisejících opatření

B) Návrh záměru na prodej domu Moskevská 374/27 včetně příslušenství a pozemků prac. č. 563 a 564, vše v k. ú. Vršovice, Praha 10

Ing. Tomáš Pek, S.E. – v materiálu je uvedeno, že případná návratnost investic se od předchozího odhadu, který byl 5 až 6 let, mnohonásobně prodlouží, ale vzhledem k tomu, že se u nového rozpočtu jedná o cca 2 x vyšší částku než je původní odhad, návratnost by měla být v rozmezí 10 – 12 let, což považuji stále za dobrý čas na návratnost. Proto nechápu použití výrazu „mnohonásobně“ - dále bych žádal, bude-li se tento materiál na komisi znovu projednávat, aby byl k dispozici k nahlédnutí projekt na částku 25.834.555,- Kč vč. DPH, stačí jen jedno pare, děkuji

Ing. Michal Narovec – návratnost kolem 10 let je u pronájmů pořád velmi dobrá doba

Mgr. David Satke – stahuji z jednání KMN tento bod 3/4 za účelem doplnění materiálu o ekonomické kalkulace a porovnání jednotlivých variant děkuji

Poř. č. 8/2

Projednáni návrhu na uzavření smlouvy o nájmu pozemku, zastavěného zděnou garáží ve vlastnictví fyzické osoby

Komise SOUHLASÍ s uzavřením vzorové smlouvy o nájmu pozemku pod zděnou garáží.

PŘÍTOMNO: 6

PRO: 6

PROTI: -

ZDRŽEL SE: -

Výsledek hlasování: **KOMISE SOUHLASÍ S UZAVŘENÍM VZOROVÉ SMLOUVY O NÁJMU POZEMKU POD ZDĚNOU GARÁŽÍ**

Poř. č. 8/3

Projednáni nabídky na využití předkupního práva

Komise NESOUHLASÍ s využitím předkupního práva ke stavbě bez č. p., č. e., zapsané v KN na LV 1641 pro k. ú. Michle, způsob využití garáž, ve vlastnictví ~~Mgr. David Satke (SJM)~~ (SJM), postavené na pozemku parc. č. 3018/8, k. ú. Michle, o výměře 18 m², zastavěná plocha a nádvoří, ve vlastnictví hl. m. Prahy, svěřené správě m. č. Praha 10, za kupní cenu 258 000 Kč.

PŘÍTOMNO: 6

PRO: 6

PROTI: -

ZDRŽEL SE: -

Výsledek hlasování: **KOMISE NESOUHLASÍ S VYUŽITÍM PŘEDKUPNÍHO PRÁVA KE STAVBĚ BEZ č. p., č. e., ZAPSANÉ V KN NA LV 1641 PRO k. ú. MICHLE, ZPŮSOB VYUŽITÍ GARÁŽ, VE VLASTNICTVÍ ~~Mgr. David Satke (SJM)~~ (SJM), POSTAVENÉ NA POZEMKU parc. č. 3018/8, k. ú. MICHLE, O VÝMĚŘE 18 m², ZASTAVĚNÁ PLOCHA A NÁDVORÍ, VE VLASTNICTVÍ hl. m. PRAHY, SVĚŘENÉ SPRÁVĚ m. č. PRAHA 10, ZA KUPNÍ CENU 258 000 Kč**

4. Různé

Ing. Petr Beneš – doporučuji omezit tisk materiálů na počet nezbytný k projednávání, tedy netisknout pro nečleny KMN a tisknout pouze těm členům, kteří o to projeví zájem.

Zájem o tiskové materiály na jednáních KMN projeví členové.

Mgr. David Satke – předseda KMN, doc. Ing. Lucie Sedmíhradská, Ph.D., doc. Ing. Petr David, Ph.D., a JUDr. Pavel Šutka (a i Ing. M. Narovec - poznámka zapisovatele)

Tisk materiálů nesvědčují členové KMN.

Ing. Pavel Hájek a Mgr. Václav Vlček

5. Závěr

Pan předseda KMN Mgr. David Satke v 19:20 hod. všem přítomným poděkoval a jednání KMN ukončil. Zapsal dne 31. 10. 2019 Petr Stejskal – tajemník komise majetkové a nebytových prostor.



DAVID SATKE

