

Důvodová zpráva

Manželé [redacted] prostřednictvím pana [redacted] podali dne 26. 4. 2019 na MHMP žádost o odkup pozemku parc. č. 5/6 v k. ú. Vršovice o výměře 54 m². Pozemek je veden na LV 1035 – vlastník hl. m. Praha, svěřeno MČ Praha 10. MHMP tuto žádost předal dne 6. 5. 2019 MČ Praha 10, která má svěřenou správu.

Jedná se o opakovanou žádost, která byla projednána již 4. 4. 2018 na jednání KÚR. Zde byl doporučen pronájem předmětného pozemku s tím, že je vhodné zahájit jednání o odkupu stavby na pozemku parc. č. 5/6 v k. ú. Vršovice do vlastnictví hl. m. Prahy, svěřené správy MČ Praha 10.

Informace ke sporům s manželi [redacted] zejm. o určení vlastnictví ke stavbě zděného prodejního stánku umístěného na pozemku označeném dnes parc. č. 5/6 v k. ú. Vršovice.

Historie předmětné stavby sahá do druhé poloviny 40. let minulého století, kdy právní předchůdci dnešních vlastníků stavby postavili na pozemku ve vlastnictví hl. m. Prahy stavbu zděného stánku – původně pro prodej zeleniny. Stavba byla kolaudována v roce 1949. Ke stavbě měla být uzavřena s hl. m. Prahou smlouva o právu stavby, což se však s ohledem na změnu poměrů a právních norem po roce 1948 nestalo. Naopak od 50. let do počátku 90. let minulého století stavbu prakticky využívali nájemci dle rozhodnutí státu (ONV Praha 10) a právní a zejména faktická dispozice vlastníků s objektem byla velmi omezena. Na firmu jednoho z původních vlastníků byla uvalena národní správa a došlo k její likvidaci. Vlastnické právo ke stavbě jako takové však nebylo vyřešeno a zůstalo původním vlastníků, kteří jej však mohli realizovat prakticky jen velmi omezeně. Stát však dle dohledaných dokumentů formálně uznával jejich vlastnické právo, když nájemní smlouvy byly uzavírány s těmito vlastníky. Vztah vlastníků stavby k vlastníku pozemku byl řešen nájmem. V roce 1989 původní vlastníci prodali stavbu státu (ONV Praha 10), avšak smlouva byla následně v roce 1991 zrušena a objekt se vrátil zpět původním vlastníků, kteří stavbu v roce 1991 prodali dnešním vlastníků (zřejmě v rámci příbuzenských vztahů). Tato vlastnická práva ke stavbě však nebyla zapsána v tehdejší evidenci ani později v katastru nemovitostí. S uvedenou nemovitostí pak od té doby vždy výlučně hospodařili, přičemž nebyli v tomto užívání ze strany MČ Praha 10 či hl. m. Prahy až do roku 2004 nijak rušeni. Naopak s hl. m. Prahou uzavřel jeden z současných vlastníků (avšak jako podnikatel) v roce 1998 nájemní smlouvu na část pozemku pod stavbou a MČ Praha 10 tuto stavbu jako svůj majetek neevidovala. V souvislosti s přípravou rekonstrukce „Vršovického zámečku“ se následně v roce 2004 hl. m. Praha nechalo zapsat jako vlastník stavby do katastru nemovitostí s ohledem na principy starého občanského zákoníku („superficies solo cedit“) a s ohledem na zákon č. 172/1991 Sb. a na základě usnesení ZHMP č. 4/14 ze dne 23. 1. 2003 byla stavba svěřena do správy MČ Praha 10. Uvedený postup iniciovala MČ Praha 10, která následně vyzvala dnešní vlastníky k uzavření nájemní smlouvy. Značná část shora uvedených skutečností vyšla najevo až v průběhu soudního sporu.

V důsledku shora uvedeného dnešní vlastníci podali v roce 2005 vůči hl. m. Praze žalobu na určení vlastnictví ke stavbě. Důkazně i právně složitý a vleklý spor byl řešen u Obvodního soudu pro Prahu 10 pod č. j. 13 C 148/2005. MČ Praha 10 vystupovala v předmětném soudním sporu jako vedlejší účastník v souladu s platnou judikaturou. Soudní spor o meritum nároku trval až do roku 2013, kdy bylo rozhodnuto rozsudkem Obvodního soudu pro Prahu 10 č. j. 13 C 148 /2005- 267 ze dne 17. 4. 2013, který nabyl právní moci dne 22. 6. 2013 (pouze výrok I. rozsudku). Odvolání proti uvedenému rozsudku již nebylo podáno s ohledem na právní stanovisko právního zástupce MHMP s ohledem na důkazní situaci ve sporu a

zejména na jednoznačně odůvodněný právní názor soudu (odvolání již hl. m. Praha a MČ Praha 10 podala proti původnímu rozsudku dne 7. 2. 2007, avšak pouze hl. m. Praha 10 s odvoláním uspěla z důvodu nedostatečné identifikace stavby na tehdy dvou pozemcích). Spor však dále pokračoval o náklady řízení a spis k soudnímu sporu putoval mezi Obvodním soudem pro Prahu 10 a Městským soudem v Praze ještě několikrát až do 1. pol. roku 2015. Zřejmě v důsledku toho byl soud schopen vyznačit na rozsudek k výroku I. doložku právní moci až v roce 2015 (14. 5. 2015). I z výpisu z katastru nemovitostí ke stavbě vyplývají pochybnosti v přesném datu nabytí právní moci předmětného rozsudku (výroku I.). Zápis vlastnického práva současných vlastníků ke stavbě byl zapsán až dne 19. 7. 2017, a to zpětně s právními účinky zápisu ke dni 2. 9. 2015. Vlastníci odmítali hradit MČ Praha 10 bezdůvodné obohacení za užívání pozemku bez právního důvodu z odkazem na předchozí postup MČ Praha 10 a hl. m. Prahy (kteří se snažili obhájit vlastnictví staveb) a též i s odůvodněním, že není jisto, že bylo pravomocně rozhodnuto, neboť jim soud nevyznačil doložku právní moci na rozsudek a dále i s odůvodněním, že nejsou vedeni v katastru nemovitostí jako vlastníci. MČ Praha 10 se též neúspěšně pokoušela s vlastníky jednat o odkoupení stavby. Posléze požádali vlastníci o uzavření nájemní smlouvy, o jejímž obsahu se jednalo, v rámci jednání se předpokládalo vyřešení pohledávek MČ Praha 10 za období od právní moci rozsudku, avšak jednání nebyla z důvodu na straně vlastníků stavby úspěšná, neboť návrh nájemní smlouvy nepodepsali a ani se k němu nevyjádřili. Nájemní smlouva dosud není manželé [redacted] podepsána.

Žaloba na vydání bezdůvodného obohacení za období od 22. 6. 2013 do 31. 12. 2017 byla podána u Obvodního soudu pro Prahu 10 dne 12. 3. 2019, tedy za období dle evidence do té doby splatná. Bezdůvodné obohacení (dlužné nájemné) bylo v plné výši uhrazeno dne 4. 4. 2019.

Vyjádření KÚR: doporučuje vyslovit souhlas s pronájmem pozemku a doporučuje OMP zahájit jednání o odkupu stavby na pozemku

Vyjádření OŽD: doporučuje OMP zahájit jednání o odkupu stavby na pozemku parc. č. 5/6 v k. ú. Vršovice do vlastnictví hl. m. Prahy, svěřené správy MČ Praha 10

KMN ze dne 26. 6. 2019: komise nesouhlasí s prodejem pozemku parc. č. 5/6 v k. ú. Vršovice, Praha 10

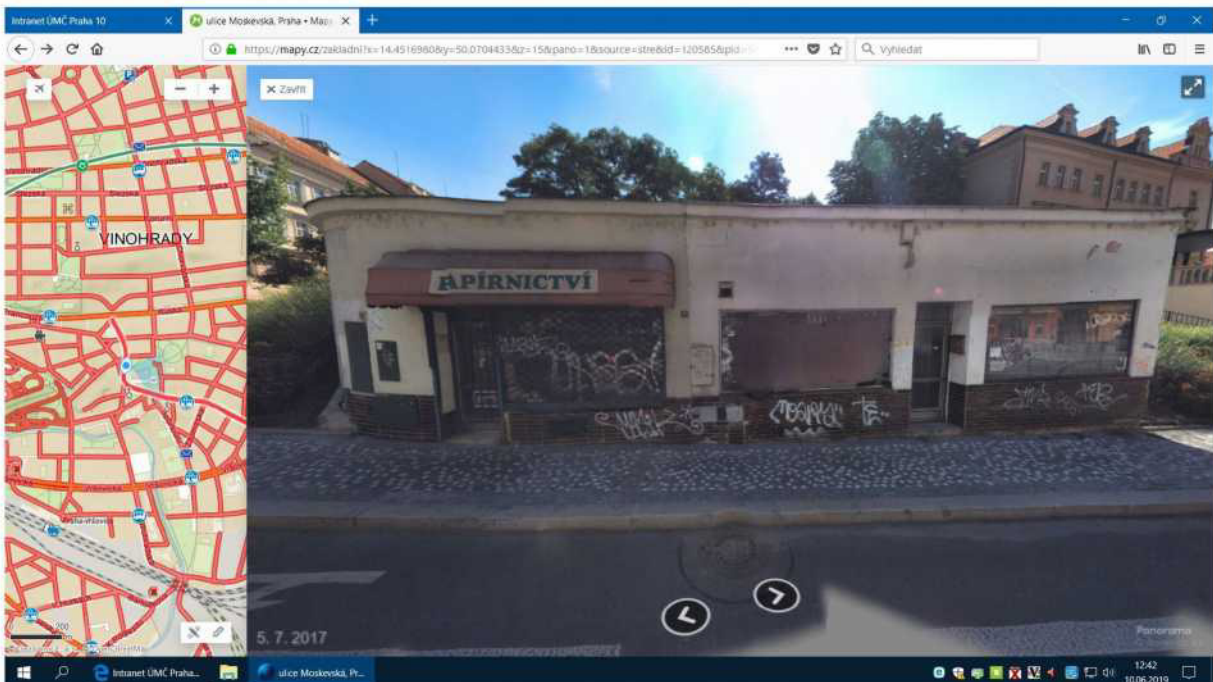



HLAVNÍ MĚSTO PRAHA
MAGISTRÁT HLAVNÍHO MĚSTA PRAHY
Odbor hospodaření s majetkem
Oddělení využití a správy pozemků



MC Praha 10

Doručeno: 06.05.2019

P10 – 053390/2019

listy: přílohy: 2 sv.příloh:



mp10es743b547f

Úřad městské části Praha 10

Vršovická 68

101 38 Praha 10

ID dat.schr.: irnb7wg

Váš dopis zn./ze dne:

Č. j.:

MHMP 794978/2019

Sp. zn.:

S-MHMP 782161/2019

Vyřizuje/tel.:

Monika Pangrácová

236 003 240



Počet listů/příloh: 1/1

Datum:

30.04.2019

Předání žádosti o prodej pozemku parc.č. 5/6 k.ú. Vršovice

Vážení,

v příloze Vám předáváme k přímému vyřízení žádost manželů  (kontaktní osoba pan ) o úplatný převod pozemku parc.č. 5/6 v k.ú. Vršovice. Pozemek je veden na LV 1035 – vlastník hl. m. Praha, svěřeno Městské části Praha 10.

S pozdravem

Ing. Jaroslav Konvalinka

vedoucí odd. využití a správy pozemků

Přílohy:

žádost o prodej pozemku

Na vědomí:

 Brigádníků 3353/351b, 100 00 Praha 10 (+ příloha LV HMP)

Sídlo: Mariánské nám. 2/2, 110 01 Praha 1
Pracoviště: Nám. Franze Kafky 16/1, 110 00 Praha 1
Kontaktní centrum: 12 444, fax: 236 007 102
E-mail: posta@praha.eu, ID DS: 48ia97h

1/1



Magistrát hl. Města Prahy
Odbor evidence, správy a využití majetku
Nám. Franze Kafky 1
Praha 1, Staré Město

MHMP0801 IHT
Hlavní město Praha – Magistrát hl. m. Prahy
Hlavní podatelna – Mariánské nám. 2, Praha 1
ČÍSLO JEDNACÍ: MHMP 482161/2019
DORUČENO DNE: 26-04-2019
Počet listů dokumentu: 12
Počet listinných příloh: 4 Počet listů příloh: 3
Doruženo dne 24.4.2019
Identifikační údaje zpracovatele: SOŇA VACKOVÁ

Věc: Žádost o odkup pozemku p.č. 5/6 v k.ú. Vršovice v majetku MHMP

Vážení, jakožto vlastníci stavby vystavěné na pozemku p.č. 5/6 v k.ú. Vršovice o výměře 54m², bychom tímto chtěli požádat o odprodej tohoto pozemku ve vlastnictví MHMP.

Identifikační údaje:

žadatelé:



Identifikace pozemku: p.č. 5/6, k.ú. Vršovice o výměře 54m²

Vztah k požadovanému pozemku: Vlastníci stavby bez čp/če (LV 232 viz příloha) na pozemku p.č. 5/6

1x kopie katastrální mapy: Viz příloha

Účel využití pozemku: Stávající - objekt občanské vybavenosti

Požadovaný způsob umožnění užívání pozemku: Prodej

kontaktní osoba:  Brigádníků 3353/351b., Praha 10 Vršovice
tel:  email: 

Děkujeme a jsme s pozdravem



EKOSTAV a.s.

Brigádníků 3353/351b., 100 00 Praha 10 – Strašnice
tel.: 271 741 286, email: ekostav@cssro.cz, www.ekostavas.cz



VÝPIS Z KATASTRU NEMOVITOSTÍ

prokazující stav evidovaný k datu 24.04.2019 07:55:02

Okres: CZ0100 Hlavní město Praha

Obec: 554782 Praha

Kat.území: 732257 Vršovice

List vlastnictví: 232

V kat. území jsou pozemky vedeny v jedné číselné řadě

A Vlastník, jiný oprávněný	Identifikátor	Podíl
----------------------------	---------------	-------

Vlastnické právo

SJM

SJM - společné jmění manželů

B Nemovitosti

Pozemky Parcela	Výměra [m2]	Druh pozemku	Způsob využití	Způsob ochrany
21	127	zastavěná plocha a nádvoří	zbořeniště	pam. zóna - budova, pozemek v památkové zóně, památkově chráněné území
22	50	ostatní plocha	ostatní komunikace	pam. zóna - budova, pozemek v památkové zóně, památkově chráněné území
38/1	162	ostatní plocha	zeleň	pam. zóna - budova, pozemek v památkové zóně, památkově chráněné území
38/2	99	ostatní plocha	jiná plocha	pam. zóna - budova, pozemek v památkové zóně, památkově chráněné území

Stavby

Typ stavby

Část obce, č. budovy

Způsob využití Na parcele

Způsob ochrany

bez čp/če

obč.vyb

5/6, LV 1035

B1 Věcná práva sloužící ve prospěch nemovitostí v části B - Bez zápisu

C Věcná práva zatěžující nemovitosti v části B včetně souvisejících údajů

Typ vztahu

o Právo zpětné koupě

Oprávnění pro

HLAVNÍ MĚSTO PRAHA, Mariánské náměstí 2/2, Staré Město, 11000 Praha 1, RČ/IČO: 00064581

Povinnost k

Parcela: 22

Listina Usnesení soudu číslo deníku 1825/1946.

POLVZ:36/1973

Z-5500036/1973-101

Pořadí k datu podle právní úpravy účinné v době vzniku práva

D Poznámky a další obdobné údaje

Typ vztahu

o Změna výměr obnovou operátu

Povinnost k

Parcela: 21, Parcela: 22

Nemovitosti jsou v územním obvodu, ve kterém vykonává státní správu katastru nemovitostí ČR

Katastrální úřad pro hlavní město Prahu, Katastrální pracoviště Praha, kód: 101.

strana 1

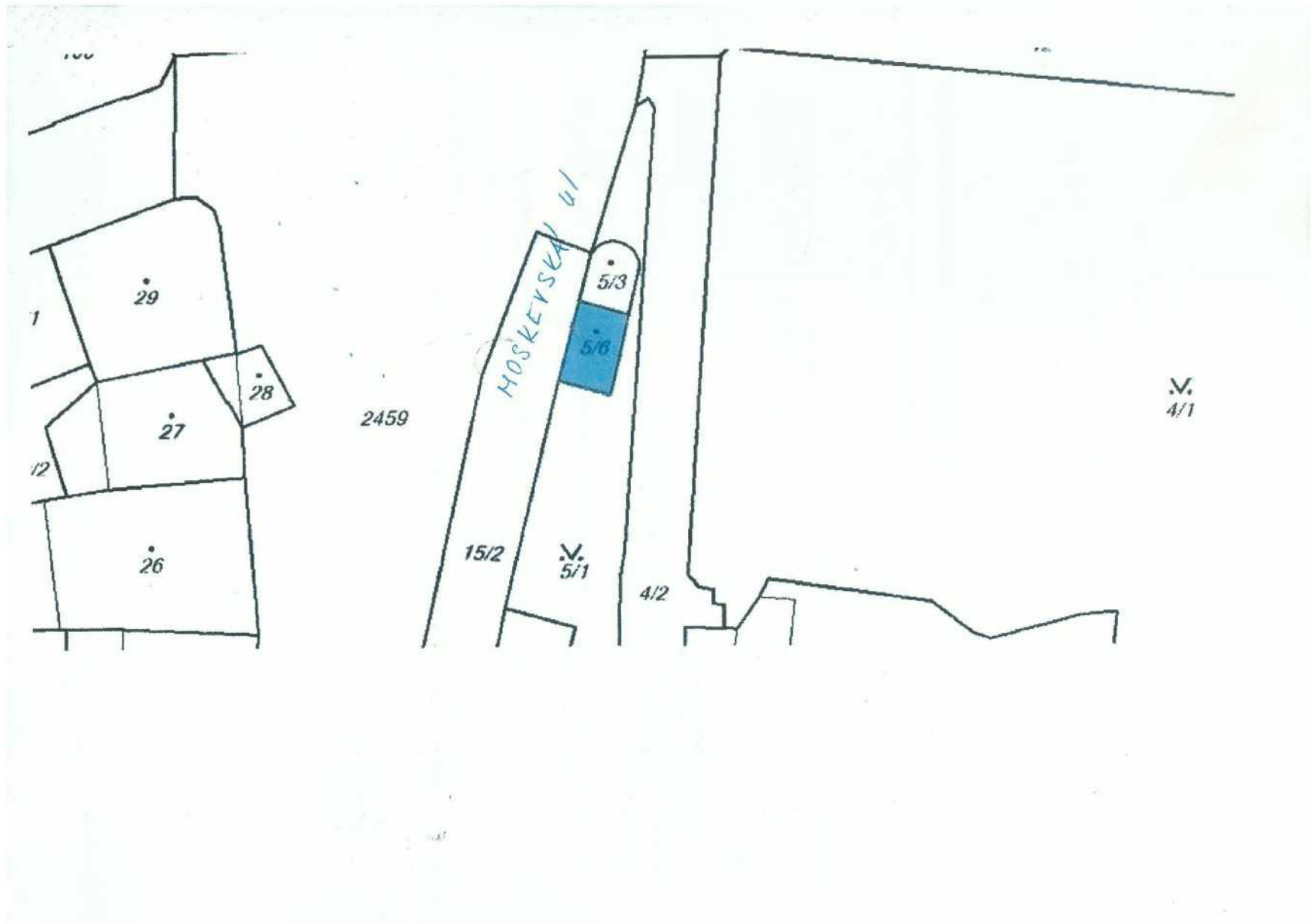

VÝPIS Z KATASTRU NEMOVITOSTÍ

prokazující stav evidovaný k datu 29.04.2019 16:55:02

Vyhotoveno bezúplatně dálkovým přístupem pro účel: Nájem nemovitosti, č.j.: 1 pro Hlavní město Praha
Magistrát hl. m. Prahy
odbor obchodních aktivit

Okres: CZ0100 Hlavní město Praha Obec: 554782 Praha
Kat.území: 732257 Vršovice List vlastnictví: 1035

V kat. území jsou pozemky vedeny v jedné číselné řadě

A Vlastník, jiný oprávněný	Identifikátor	Podíl
Vlastnické právo		
HLAVNÍ MĚSTO PRAHA, Mariánské náměstí 2/2, Staré Město, 11000 Praha 1	00064581	
Svěřená správa nemovitostí ve vlastnictví obce		
Městská část Praha 10, Vršovická 1429/68, Vršovice, 10100 Praha 10	00063941	

ČÁSTEČNÝ VÝPIS

B Nemovitosti	Pozemky	Parcela	Výměra [m2]	Druh pozemku	Způsob využití	Způsob ochrany
		5/6	54	zastavěná plocha a nádvoří		pam. zóna - budova, pozemek v památkové zóně, památkově chráněné území

Na pozemku stojí stavba: bez čp/če, obč.vyb, LV 232

B1 Věcná práva sloužící ve prospěch nemovitosti v části B - Bez zápisu

C Věcná práva zatěžující nemovitosti v části B včetně souvisejících údajů - Bez zápisu

D Poznámky a další obdobné údaje - Bez zápisu

Plomby a upozornění - Bez zápisu

E Nabyvací tituly a jiné podklady zápisu

Listina

o Vznik práva ze zákona zákon č. 172/1991.

POLVZ:342/2001 Z-5500342/2001-101

Pro: HLAVNÍ MĚSTO PRAHA, Mariánské náměstí 2/2, Staré Město, 11000 Praha 1 RČ/IČO: 00064581
Městská část Praha 10, Vršovická 1429/68, Vršovice, 10100 Praha 10 00063941

o Ohlášení města o svěření majetku městské části č.j. KZS-90/2003 ze dne 05.03.2003.

Z-10377/2003-101

Pro: HLAVNÍ MĚSTO PRAHA, Mariánské náměstí 2/2, Staré Město, 11000 Praha 1 RČ/IČO: 00064581
Městská část Praha 10, Vršovická 1429/68, Vršovice, 10100 Praha 10 00063941

o Potvrzení o trvání a účelu užívání stavby OSM/115101/G/3874/014571/02/OST/Ga (a NZ 147/2003 ze dne 19.6.2003) ze dne 25.10.2002.

Z-10380/2003-101

Pro: Městská část Praha 10, Vršovická 1429/68, Vršovice, 10100 Praha 10 RČ/IČO: 00063941
HLAVNÍ MĚSTO PRAHA, Mariánské náměstí 2/2, Staré Město, 11000 Praha 1 00064581

Nemovitosti jsou v územním obvodu, ve kterém vykonává státní správu katastru nemovitostí ČR
Katastrální úřad pro hlavní město Praha, Katastrální pracoviště Praha, kód: 101.

strana 1

VÝPIS Z KATASTRU NEMOVITOSTÍ

prokazující stav evidovaný k datu 29.04.2019 16:55:02

Okres: CZ0100 Hlavní město Praha

Obec: 554782 Praha

Kat.území: 732257 Vršovice

List vlastnictví: 1035

V kat. území jsou pozemky vedeny v jedné číselné řadě

F Vztah bonitovaných půdně ekologických jednotek (BPEJ) k parcelám - Bez zápisu

Nemovitosti jsou v územním obvodu, ve kterém vykonává státní správu katastru nemovitostí ČR:
Katastrální úřad pro hlavní město Praha, Katastrální pracoviště Praha, kód: 101.

Vyhotovil:
Český úřad zeměměřický a katastrální - SCD

Vyhotoveno: 29.04.2019 17:14:07

Nemovitosti jsou v územním obvodu, ve kterém vykonává státní správu katastru nemovitostí ČR
Katastrální úřad pro hlavní město Praha, Katastrální pracoviště Praha, kód: 101.
strana 2

Úřad městské části Praha 10 – Ing. Libor Kadlec
Vršovická 68
101 38 Praha 10

MC Praha 10
Doruceno: 10.05.2019
P10 – 055351/2019

lisy: 1 přílohy: 0 sv.příloh: 1



mc18es743b5be8



V Praze dne 24.4.2019

Dodatek č.1 k žádosti o odkup pozemku p.č. 5/6 v k.ú. Vršovice v majetku MHMP

Upřesnění cenové nabídky

K návrhu na odkup pozemku bychom tímto chtěli doplnit navrhovanou cenu, která činí 8.470/m², celkem tedy 457.380,-Kč a vychází z cenové mapy ke dni 1.1.2019

Dále bychom rádi uvedli, že manželé Povýšilovi, žádali o odkup předmětného pozemku, ještě před soudním sporem, avšak nebylo jim vyhověno. Nájemní smlouvu, která jim byla předložena nebylo možné akceptovat a návrh Městské části P10 na odkup objektu ve vlastnictví manželů nikdy nepřišel oficiální cestou, tak aby bylo možné jej považovat za nabídku k odkupu. Prioritou pana a paní je sjednocení vlastnických práv předmětných nemovitostí tak, aby byly v souladu se zákonem.

Identifikační údaje:

žadatelé:



Identifikace pozemku: p.č. 5/6, k.ú. Vršovice o výměře 54m²

Vztah k požadovanému pozemku: Vlastníci stavby bez čp/če (LV 232 viz příloha) na pozemku p.č. 5/6

kontaktní osoba: Brigádníků 3353/351b., Praha 10 Vršovice
tel: email:

Děkujeme a jsme s pozdravem



EKOSTAV a.s.

Brigádníků 3353/351b., 100 00 Praha 10 – Strašnice
tel.: 271 741 286, email: ekostav@essro.cz, www.ekostavas.cz

Interní sdělení

Městská část Praha 10
Odbor majetkoprávní
Tereza Matoušová
vedoucí oddělení prodeje nemovitého
majetku a privatizace

odbor životního prostředí, dopravy a rozvoje

oddělení koncepce a rozvoje MČ

referent Lenka Stoklasová/676

datum 22. 5. 2019

číslo jednací P10-059902/2019

Věc prodej pozemku parc. č. 5/6 v k. ú. Vršovice - manželé Povýšilovi

Vážená paní vedoucí,

k Vašemu internímu sdělení č.j. P10-056825/2019 ze dne 15. 5. 2019 týkající se žádosti manželů [redacted], sdělujeme.

Budova stojící na pozemku parc. č. 5/6 v k. ú. Vršovice, ve své současné podobě příliš nezapadá do okolní zástavby a působí zde rušivým dojmem s ohledem na blízkou dominantu – Rangherku a celkové pojetí rekonstruované ulice Moskevské.

Z tohoto důvodu KÚR ve svém usnesení: zápis z 33. jednání KÚR č.j. P10-033378/2018, bod 7. ze dne 4. 4. 2018 doporučila: **RMČ vyslovit souhlas s pronájmem pozemku parc. č. 5/6 o výměře 54 m² v k. ú. Vršovice, manželům [redacted]. KÚR doporučuje OMP zahájit jednání o odkupu stavby na pozemku parc. č. 5/6 v k. ú. Vršovice do vlastnictví hl. m. Prahy, svěřené správy MČ Praha 10.**

Toto doporučení KÚR je i nadále platné.

S pozdravem



Bc. Martin Pecánek

vedoucí odboru životního prostředí,
dopravy a rozvoje

QF 62-01/12

Usnesení Komise územního rozvoje Rady MČ Praha 10 (KÚR)

k bodu č. 7 programu 33. jednání KÚR RMČ Praha 10 ze dne 4. 4. 2018;

Pronájem pozemku parc. č. 5/6, k. ú. Vršovice – manželé

KÚR doporučuje RMČ vyslovit souhlas s pronájmem pozemku parc. č. 5/6 o výměře 54 m² v k. ú. Vršovice, manželům ; KÚR doporučuje OMP zahájit jednání o odkupu stavby na pozemku parc. č. 5/6 v k. ú. Vršovice do vlastnictví hl. m. Prahy, svěřené správy MČ Praha 10.

Usnesení bylo přijato počtem „6“ hlasů členů komise.



Mgr. Ivana Cabmochová
předsedkyně
Komise územního rozvoje RMČ P10



ZÁPIS z jednání komise konané 26. 6. 2019

KMN – komise majetková a nebytových prostor
ÚMČ Praha 10, Vršovická 68, v zasedačce 411a)

Přítomni: Mgr. David Satke – předseda KMN

Ing. Pavel Hájek, doc. Ing. Lucie Sedmíhradská, Ph.D., Ing. Michal Narovec, Mgr. Václav Vlček, doc. Ing. Petr David, Ph.D. a JUDr. Pavel Šutka - členové komise KMN

Hosté: Ing. Petr Beneš - místostarosta, Olga Koumarová - uvolněná členka RMČ, Tereza Matoušová – vedoucí oddělení prodeje nemovitého majetku a privatizace, Ing. Helena Nováková CSc. - referent, Josef Klogner – vedoucí referátu nebytových prostor, Ing. Zdeněk Pistora, CSc. - vedoucí referátu stavebně technického, Bc. Iva Petřinová - právník

Zapsal: Petr Stejskal tajemník KMN

K usnášeníschopnosti KMN:

Zasedání KMN zahájil a od 17:03 hod. vedl předseda KMN Mgr. David Satke. Komise zahájila jednání v počtu 7 členů a až do bodu 4/5 jednala v počtu 7 členů. Od bodu 5/1 kdy z jednání odešel Mgr. Václav Vlček, jednala komise a to až do konce v počtu 6 členů. Komise byla po celou dobu jednání usnášeníschopná. Jednání bylo ukončeno v 19:42 hod.

1. Zahájení komise

KMN zahájena v 17:03

hlasování o přítomnosti na jednání komise pro:

Ing. Petra Beneše - místostarostu a Olgu Koumarovou - uvolněnou členku RMČ

PŘÍTOMNO: 7

PRO: 7

PROTI: -

ZDRŽEL SE: -

Výsledek hlasování: **NÁVRH BYL PŘIJAT**

2. Schválení programu

PŘÍTOMNO: 7

PRO: 7

PROTI: -

ZDRŽEL SE: -

Výsledek hlasování: **PROGRAM BYL SCHVÁLEN**

3. Projednání předložených materiálů oddělení prodeje nemovitého majetku a privatizace

Poř. č. 4/1

Návrh na uzavření Dohody o narovnání a uzavření kupní smlouvy na pozemky parc. č. 2838, 2839 a 2840 vše v k. ú. Vinohrady mezi MČ Praha 10 a Společenstvím pro dům 1158/17 Dvkova, IČO 275 67 231

Mgr. David Satke: po konzultaci se členy KMN, stahují tento materiál z dnešního jednání komise a žádám, aby bylo ještě upřesněno, jak je popsáno v našich „Zásadách“ případně nástupnictví po původní právnické osobě, která nabyla nemovitost (zejména se jedná o Družstvo).

Poř. č. 4/2

Návrh na prodej pozemku parc. č. 2078/208 o výměře 561 m² a pozemku parc. č. 2078/554 o výměře cca 499 m² odděleného geometrickým plánem č. 3705-111/2018 z pozemku parc. č. 2078/258 vše v k. ú. Záběhllice vlastníků zapsaným na LV č. 3470 v k. ú. Záběhllice /Společenství vlastníků jednotek Jabloňová 2881, IČO 021 36 830/

*Komise **SOUHLASÍ** s prodejem výše uvedeného pozemku.*

PŘÍTOMNO: 7

PRO: 6

PROTI: -

ZDRŽEL SE: 1

Výsledek hlasování: **KOMISE SOUHLASÍ S PRODEJEM VÝŠE UVEDENÉHO POZEMKU**

doc. Ing. Lucie Sedmihradská – chtěla bych požádat o to, aby u těchto materiálů bylo vždy uvedeno, kdy byly vyřešeny restituce a podobné záležitosti, které zdrželi celý proces s prodejem pozemků, děkuji

Poř. č. 4/3

Návrh na úplatný převod pozemku parc. č. 5/6 v k. ú. Vršovice vedeném na LV 1035

*Komise **NESOUHLASÍ** s prodejem pozemku parc. č. 5/6 v k. ú. Vršovice.*

PŘÍTOMNO: 7

PRO: 7

PROTI: -

ZDRŽEL SE: -

Výsledek hlasování: **KOMISE NESOUHLASÍ S PRODEJEM POZEMKU parc. č. 5/6 V k. ú. VRŠOVICE**

*Komise **NESOUHLASÍ** s tím, že Souhlas může být vydán příslušným vedoucím OMP (bez projednání v RMČ P10) a takto lze postupovat i v dalších podobných případech žádostí o umístění mobilních domů.*

PŘÍTOMNO: 6
PRO: 5
PROTI: -
ZDRŽEL SE: 1

Výsledek hlasování: **KOMISE NESOUHLASÍ S TÍM, ŽE SOUHLAS MŮŽE BÝT VYDÁN PŘÍSLUŠNÝM VEDOUCÍM OMP (BEZ PROJEDNÁNÍ V RMČ P10) A TAKTO LZE POSTUPOVAT I V DALŠÍCH PODOBNÝCH PŘÍPÁDECH ŽÁDOSTÍ O UMÍSTĚNÍ MOBILNÍCH DOMŮ**

*Komise **SOUHLASÍ** s uzavřením dodatku ke smlouvě č. 103 o nájmu pozemku, uzavřené dne 29. 6. 2012., kde bude již správně uvedena plocha pozemku.*

PŘÍTOMNO: 6
PRO: 4
PROTI: -
ZDRŽEL SE: 2

Výsledek hlasování: **KOMISE SOUHLASÍ S UZAVŘENÍM DODATKU KE SMLOUVĚ č. 103 O NÁJMU POZEMKU, UZAVŘENÉ DNE 29. 6. 2012., KDE BUDE JIŽ SPRÁVNĚ UVEDENA PLOCHA POZEMKU**

7. Různé

8. Závěr

Pan předseda KMN Mgr. David Satke v 19:42 hod. všem přítomným poděkoval a jednání KMN ukončil.

Zapsal dne 27. 6. 2019 Petr Stejskal – tajemník komise majtkové a nebytových prostor.



DAVID SATKE

