



**VYHODNOCENÍ PŮSOBENÍ PĚŠÍ
PATROLY
SPOLEČNOSTI PK HOLDING
MČP10**

V OBDOBÍ 01/11/2024 – 30/11/2024

➤ Činnost koordinátora dohledové služby

- **Místem plnění a činnost ostrahy:**
- Jedná se o poskytování POCHŮZKOVÁ BEZPEČNOSTNÍ PATROLY NA UZEMÍ MČ PRAHA 10 společnosti PK HOLDING CZ s.r.o. (dále jen PKH).
- Hlavní náplní smlouvy je fyzický dohled při pochůzce pochůzkovým systémem, kdy pracovník dohledu není přímo přítomen ve vytypovaných veřejných prostorách a dohled provádí při plánovaných pochůzkách. PKH se tímto zavazuje k zajišťování provozního řádu a dodržování platných vyhlášek ve vybraných lokacích. Fyzickém dohledu ve vytypovaných veřejných prostorách, ochraně osob a zajištění ostrahy majetku vázajících se k oprávněné činnosti ve výše specifikovaném veřejném prostoru před poškozením, požárem, rozkrádáním a dalšími jinými skutečnostmi spojenými s ostrahou. Všechny tyto skutečnosti PKH zajistí v plném rozsahu, pokud situace bude odpovídat nasazeným prostředkům a silám ze strany objednavatele.
- PKH nemůže odpovídat za tyto výjimečné situace v době války, přírodních katastrof nebo zásahu do parku vyšší moci (vis maior). Může se však pokusit vzhledem ke smluvnímu vztahu následky škod zmírnit.
- **Stanoviště ostrahy se nachází v v prostorách minigolf na adrese: minigolf park Gutovka dohledové služby dvěma pracovníky poskytovatele na směně a závazek objednatele platit za poskytnuté služby podle této smlouvy poskytovateli sjednanou odměnu.**
 - výkonem pěší patroly se rozumí ochrana majetku a dále ochrana osob a ochrana dalších oprávněných zájmů uživatelů na předem stanovené trasy formou strážní, kontrolní a pochůzkové činnosti, a to v rozsahu a způsobem níže specifikovaným, který neodporuje platnému právnímu řádu:
 - **Ochranou majetku** se rozumí ochrana majetku MČP10 jako celku, veškerého majetku, a to před odcizením, zničením nebo poškozením,
 - **Ochranou osob** se rozumí ochrana života, zdraví a osobní integrity osob,
 - **Ochranou dalších oprávněných zájmů** se rozumí ochrana nerušeného a důstojného provozu, ochrana životního prostředí.
- **Poskytovatel zajistil:**

Pěší patroly dvěma pracovníky poskytovatele (dále jen PKH) v režimu Po – Ne, 08:00h – 20:00 v souladu s pokyny objednatele a Směrnicí poskytovatele pro výkon (dále jen „Směrnice poskytovatele“).

- dohledové služby pěší patroly byly poskytovány v režimu specifikovaném dle objednávky
- pracoviště pracovníků pěší patroly byla pochůzková a kontrolní činnost na předem stanovené trasy pěší patroly
- výkon pěší patroly byl prováděn následující formou:
 - pracovníci PKH se na místo výkonu činnosti dostavovali včas, ve služebním stejnokroji a ve stavu způsobilém činnosti dle této smlouvy.

- Při nástupu a odchodu ze směny poslali pomocí mobilní aplikace WhatsApp přesný čas svého příchodu a odchodu;
- za celou dobu se nestalo, aby pracovníci toto nařízení porušili;
- prováděli periodicky pravidelné pochůzky na předem stanovené trase s pevnými body kontroly určené Směrnicí PKH, která byla odsouhlasena MČP10;
 - veškeré pochůzky byly zaznamenány elektronickým systémem
 - v případě, že byla pochůzka přerušena byl o tom zapsán záznam do KS, proč se tak stalo;
- kontrola trasy byla prováděna zejména se zaměřením na:
 - preventivní kontrolu předem určených míst na výskyt nepřizpůsobivých spoluobčanů na místech, kde se nesmějí zdržovat;
 - kontrola dodržování vyhlášky o zákazu užívání alkoholických nápojů na veřejných místech;
 - dodržování provozního řádu na místech, které byly součástí pěší patroly;
 - výkonem ostrahy během pochůzky na předem určené trasy, jeho součástí, příslušenství a zařízení, jakož i života a zdraví osob, ostrahy majetku, z hlediska předcházení a řešení krizových situací;
 - preventivní činnosti zejména z hlediska předcházení a zamezování vzniku škodných událostí, jakož i z hlediska poskytnutí první pomoci;
- v případě potřeby a nutnosti spolupracovali s PČR A MPP10;
- pracovníci PKH předávali okamžitě informace zástupci MČP10 o havarijních situacích nebo situacích hrozících vznikem újmy (škody), a to prostřednictvím mobilní aplikace WhatsApp;
- pracovníci PKH zapisovali veškeré MU do KS;
- pracovníci PKH pořizovali fotodokumentaci MU;
- pracovníci PKH před každým nástupem a odchodem provedli dechovou zkoušku a výsledek poté poslali formou fotografie na mobilní aplikaci WhatsApp, všechny kontroly byly negativní;
- manažeři PKH provedli na zaměstnance PKH 15 kontrol na zjištění znalostí Směrnic a detekci alkoholu a omamných látek. Všechny kontroly byly v souladu se Směrnicemi;
- po celou dobu činnosti nebyla zaznamenána žádná stížnost na činnost zaměstnanců PKH;

➤ Plán pochůzkové činnosti PKH v lokalitě MČ PRAHA 10

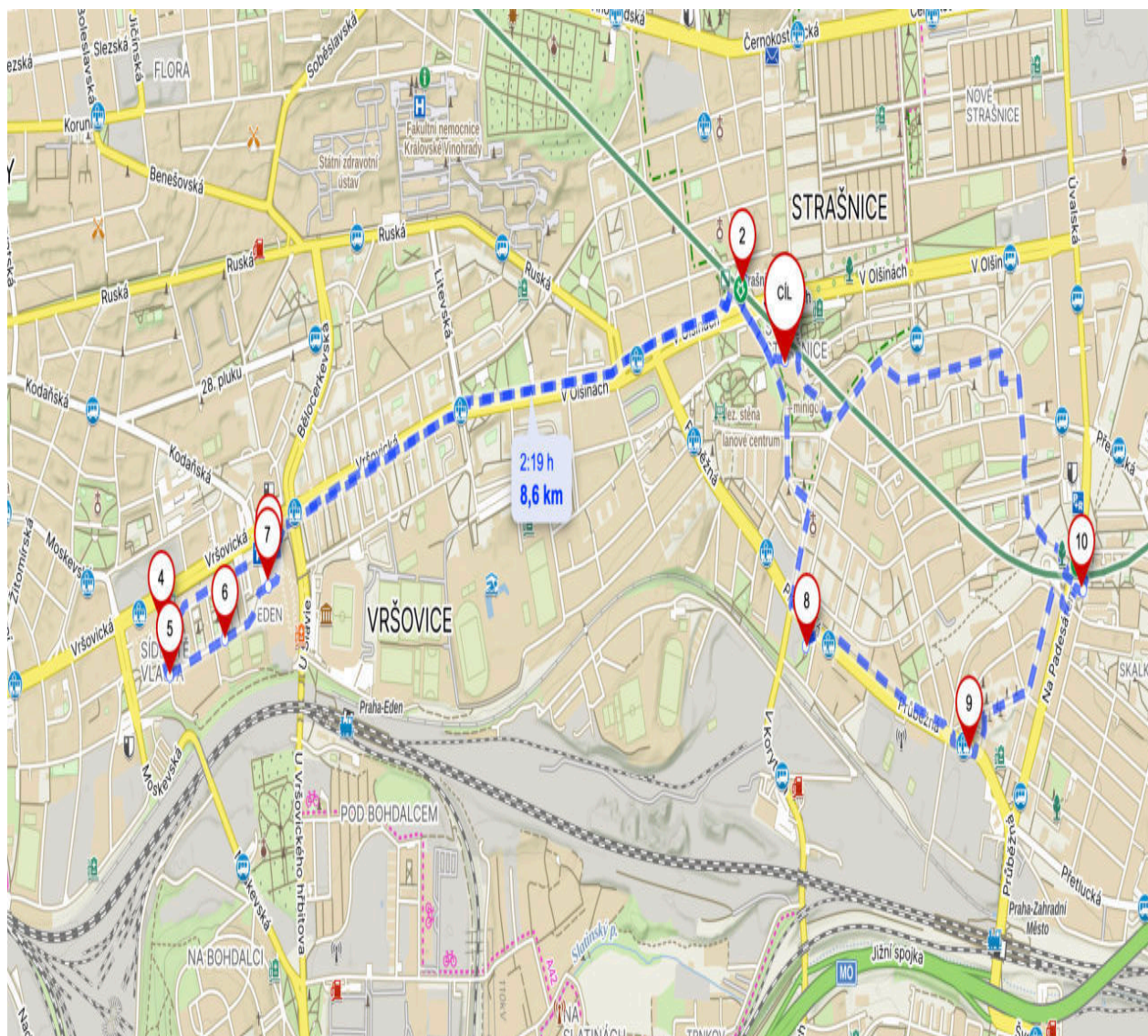

➤ **POPIS OBCHŮZKOVÉ TRASY**

• ČÁSTI 1

1. START VELÍN
2. PRŮCHOD
3. METRO STRAŠNICE 1
4. METRO STRAŠNICE 2



5. EDEN NÁMĚSTÍ 1
6. EDEN NÁMĚSTÍ 2
7. ULJANOVSKÁ 1
8. ULJANOVSKÁ 2
9. MAGNITOGORSKÁ 1
10. MAGNITOGORSKÁ 2
11. EDEN NÁMĚSTÍ 3

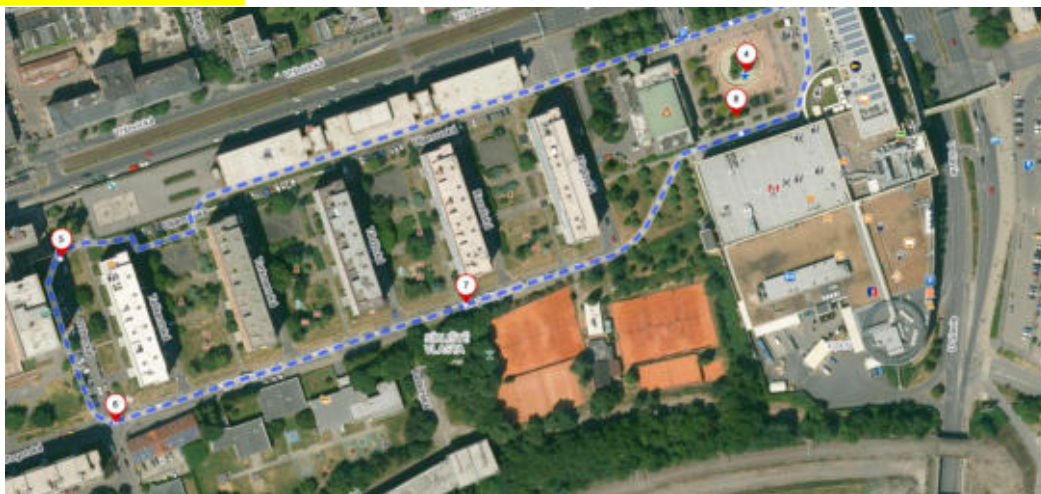

- 12. RADOŠOVICKÁ 1
- 13. RADOŠOVICKÁ 2

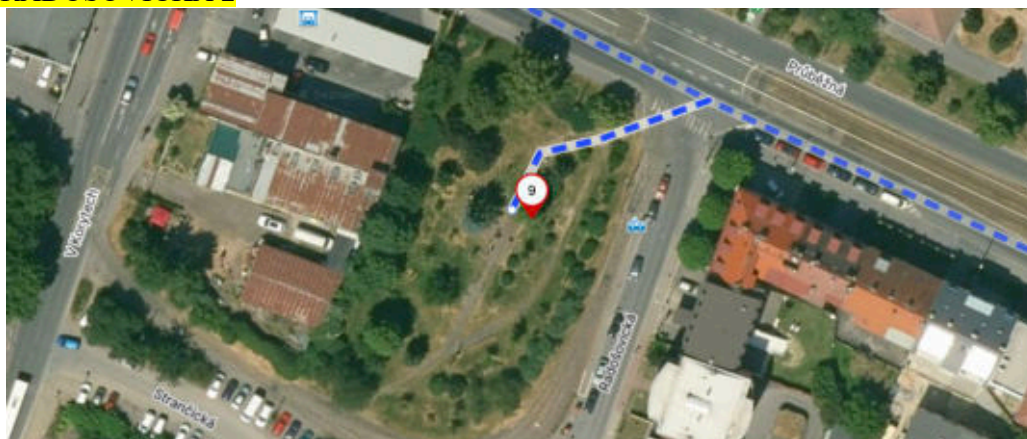

- 14. DUBRAVČICKÁ
- 15. SKALKA 1
- 16. SKALKA 2
- 17. SKALKA3



- 18. METRO STRAŠNICE 3
- 19. PARK 1
- 20. KONEC VELÍN



➤ Výstroj a vybavení zaměstnanců PKH

Ústroj koordinátora:

1. černé boty
2. černé, modré kapsové kalhoty
3. reflexní firemní bunda, reflexní vesta
4. firemní polo triko
5. černé boty
6. fleecová mikina
7. služební průkaz vždy viditelně nošený



Vybavení koordinátora:

1. pochůzkový systém
2. služební telefon
3. svítidla

➤ Ukázka evidence pochůzkové činnosti PKH



Historie pochůzek PP MČ-P10

Konfigurace filtru

Parametry filtru: Konec ≥ 14.11.2024 22:00:00 a Konec < 15.11.2024 22:00:00

Počet položek: 5

Přeskočené kontrolní body

Předčasně navštívené kontrolní body

Pozdě navštívené kontrolní body

Nenavštívené kontrolní body

Pochůzka započata pozdě

Pochůzka ukončena brzy

Pochůzka ukončena pozdě

Nensplněné úkoly

0
0
0
0
0
0
0

| Název | Pochůzkář | Priorita | Začátek | Konec | Délka | Interval | P | Ú |
|--------------|-------------------|----------|------------------------|------------------------|----------|----------|---|---|
| Hlavní okruh | Pracovník ostrahy | 3 | 15.11.2024 07:59:06 | 15.11.2024 09:40:01 | 01:40:54 | 12:56:56 | ✔ | ✔ |
| Hlavní okruh | Pracovník ostrahy | 3 | 15.11.2024 10:28:47 | 15.11.2024 12:07:21 | 01:38:33 | 00:48:46 | ✔ | ✔ |
| Hlavní okruh | Pracovník ostrahy | 3 | 15.11.2024 12:56:12 | 15.11.2024 14:30:15 | 01:34:02 | 00:48:50 | ✔ | ✔ |
| Hlavní okruh | Pracovník ostrahy | 3 | 15.11.2024 15:14:27 | 15.11.2024 16:56:09 | 01:41:41 | 00:44:12 | ✔ | ✔ |
| Hlavní okruh | Pracovník ostrahy | 3 | 15.11.2024 17:41:40 | 15.11.2024 19:44:47 | 02:03:06 | 00:45:31 | ✔ | ✔ |

| Název | Pochůzkář | Priorita | Začátek | Konec | Délka | Interval | P | Ú |
|--------------|-------------------|----------|------------------------|------------------------|----------|----------|---|---|
| Hlavní okruh | Pracovník ostrahy | 3 | 15.11.2024 07:59:06 | 15.11.2024 09:40:01 | 01:40:54 | 12:56:56 | ✔ | ✔ |

| | |
|-----------------------------|----------------------------|
| 01 Velín -START- | 15.11.2024 07:59:06 |
| 02 Průchod | 15.11.2024 08:03:50 |
| 03 Metro Strašnice 1 | 15.11.2024 08:06:04 |
| 04 Metro Strašnice 2 | 15.11.2024 08:06:50 |
| 05 EDEN náměstí 1 | 15.11.2024 08:17:54 |
| 06 EDEN náměstí 2 | 15.11.2024 08:18:50 |
| 07 Uljanovská 1 | 15.11.2024 08:22:18 |
| 08 Uljanovská 2 | 15.11.2024 08:25:23 |
| 09 Magnitogorská 1 | 15.11.2024 08:29:12 |
| 10 Magnitogorská 2 | 15.11.2024 08:33:30 |
| 11 EDEN náměstí 3 | 15.11.2024 08:46:27 |
| 12 Radošovická 1 | 15.11.2024 09:00:21 |
| 13 Radošovická 2 | 15.11.2024 09:01:38 |
| 14 Dubravčická | 15.11.2024 09:20:06 |
| 15 Skalka 1 | 15.11.2024 09:23:38 |
| 16 Skalka 2 | 15.11.2024 09:27:02 |
| 17 Skalka 3 | 15.11.2024 09:28:11 |
| 18 Metro Strašnice 3 | 15.11.2024 09:36:19 |
| 19 Park 1 | 15.11.2024 09:38:53 |
| 20 Velín -KONEC- | 15.11.2024 09:40:01 |

STATISTIKA MIMOŘÁDNÝCH UDÁLOSTÍ 01/11/2024 - 30/11/2024

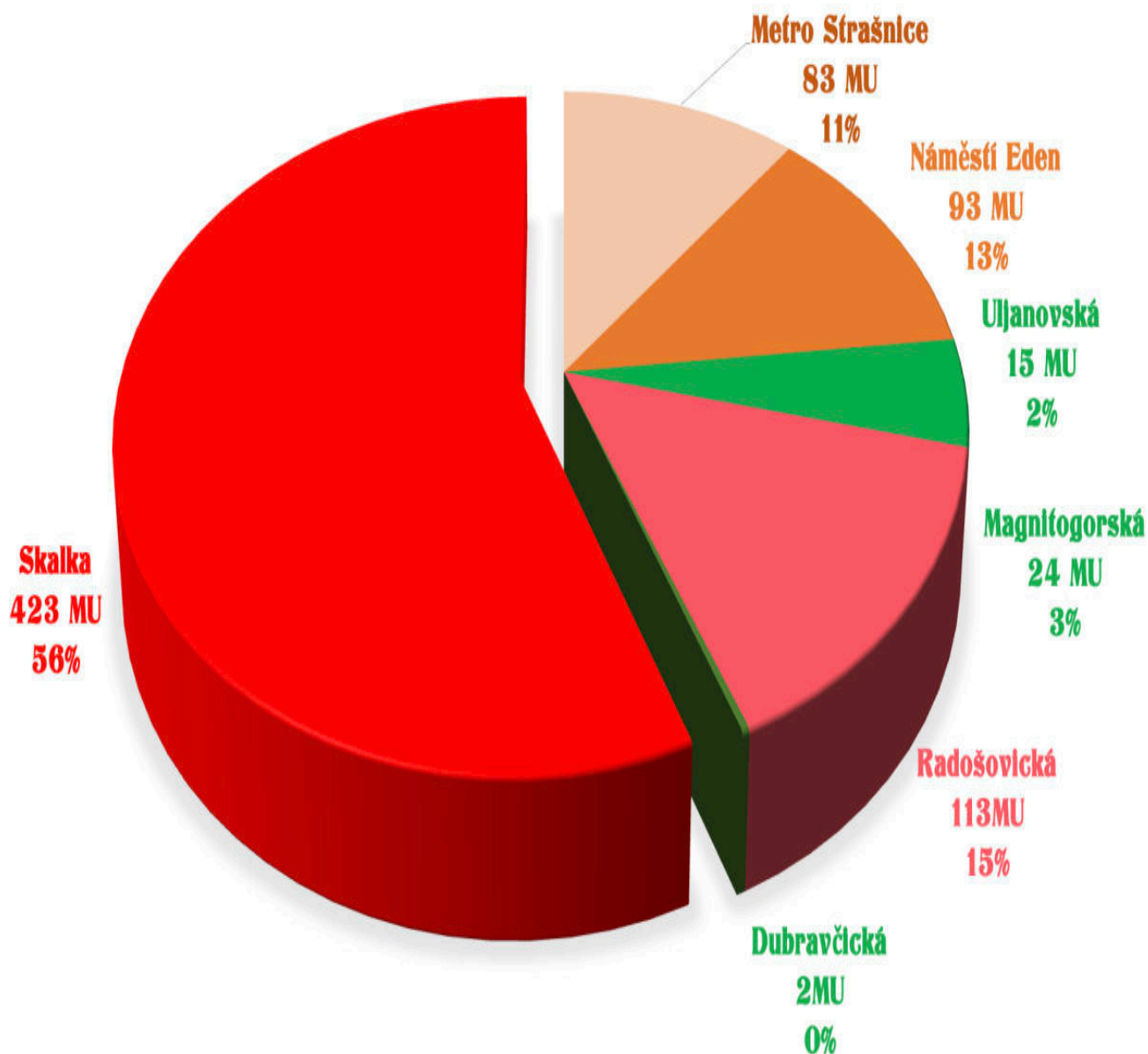

➤ **Statistika a popis MU za období 11/2024**

| SEZNAM ŘEŠENÝCH MIMOŘÁDNÝCH UDÁLOSTÍ 11/2024 | | | | | | |
|--|-----------|------------|-------------|-------------|-------------|-------------------------|
| | 1.11-3.11 | 4.11-10.11 | 11.11-17.11 | 18.11-24.11 | 25.11-30.11 | Celkový počet daných MÚ |
| Vykázání bezdomovce, nebo nepřizpůsobivých spoluobčanů | 20 | 45 | 32 | 22 | 18 | 137 |
| Upozornění na zákaz konzumace alkoholu na veřejnosti | 41 | 125 | 112 | 108 | 106 | 492 |
| Nepořádek v MČP 10 | 2 | 12 | 5 | 7 | 3 | 29 |
| Poškození majetku parku MČP 10 | 0 | 1 | 0 | 1 | 0 | 2 |
| Napadení BP | 2 | 7 | 9 | 10 | 4 | 32 |
| Využití IZS (MP, PČR, Záchraná služba) | 0 | 3 | 2 | 1 | 2 | 8 |
| Upozornění na psa bez vodítka/náhubku | 3 | 8 | 6 | 4 | 7 | 28 |
| Řešení problému/poškození/ztráty čipu | 7 | 5 | 6 | 4 | 3 | 25 |
| Celkový týdenní počet MÚ | 75 | 206 | 172 | 157 | 143 | 753 |

| PŘEDEM URČENÁ RIZIKOVÁ MÍSTA PĚŠÍ PATROLY 11/2024 | | | | | | |
|---|-----------|------------|-------------|-------------|-------------|-------------------------|
| | 1.11-3.11 | 4.11-10.11 | 11.11-17.11 | 18.11-24.11 | 25.11-30.11 | Celkový počet daných MÚ |
| Metro Strašnice | 12 | 26 | 17 | 16 | 12 | 83 |
| Náměstí Eden | 10 | 29 | 18 | 21 | 15 | 93 |
| Uljanovská | 4 | 4 | 2 | 3 | 2 | 15 |
| Magnitogorská | 5 | 9 | 4 | 3 | 3 | 24 |
| Radošovická | 15 | 34 | 29 | 22 | 13 | 113 |
| Dubravčická | 0 | 0 | 1 | 1 | 0 | 2 |
| Skalka | 29 | 104 | 101 | 91 | 98 | 423 |
| Celkový týdenní počet MÚ | 75 | 206 | 172 | 157 | 143 | 753 |

➤ **Fotodokumentace vybraných MU**

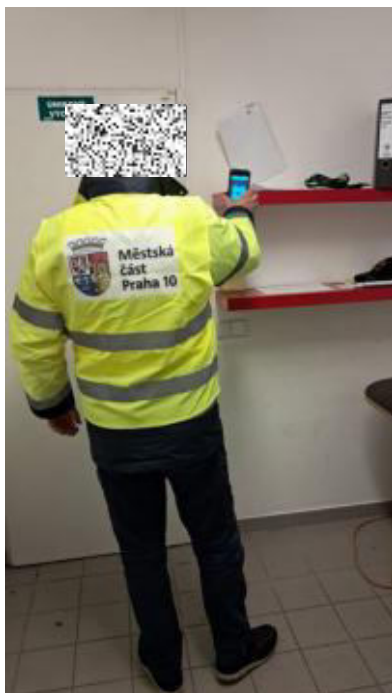

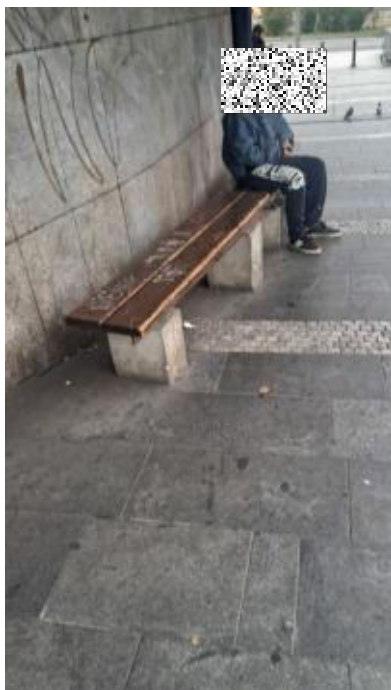



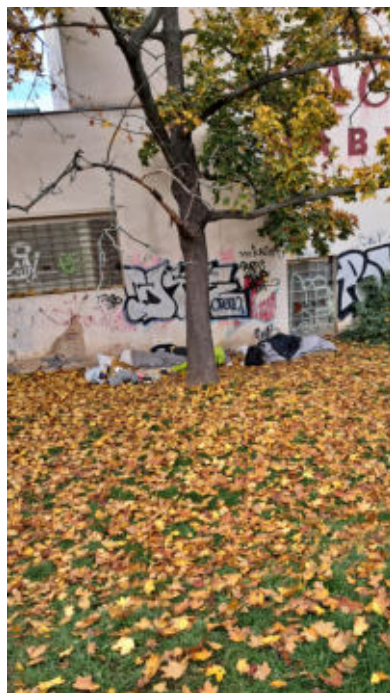



➤ Výsledek, návrhy

silné stránky

- o činnost bezpečnostního pracovníka
- o přítomnost koordinátora pěší patroly
- o vykazování nepřizpůsobivých spoluobčanů
- o zajištění dodržování vyhlášky MHMP
- o pozitivní ohlasy návštěvníků lokality
- o snížení příležitosti k páchaní trestní činnosti
- o v případě potřeby zajištění injekčních stříkaček
- o ochrana majetku MČP10
- o informovanost o poškození inventáře

příležitosti

- o nainstalování informačních tabulí
- o rozšíření perimetru střežené oblasti
- o zajištění stanovišť pro první pomoc
- o zajištění školení OBK pracovníků PKH
- o instalace kamerového systému na místa s největším výskytem MU

slabé stránky

- o málo informačních tabulí
- o chybějící speciální popelnice na injekční a na kontaminovaný materiál

hrozby

- o finanční omezení
- o možnosti stížností nepřizpůsobivých spoluobčanů
- o možnosti stížností pejskařů na činnost bezpečnostního pracovníka
- o nesouhlas občanů s provozním řádem a vyhláškou MHMP

Vypracoval:

V Praze dne 03/12/2024

Pospíšil Jiří, MPA

ÚMČ Praha 10

Zápis ze 14 jednání Komise bezpečnostní RMČ Praha 10, které se konalo dne 10. 4. 2024, na ÚMČ Praha 10, Vinohradská 169, K806, od 17 do 18 hodin

Přítomní členové KB: Robert Zrzavecký, Jaroslav Štěpánek, MBA, Mgr. Matěj Štěpánek, Jiří Komrska, Mgr. Stanislav Šimek,

Omluvení členové KB: Bc. Radek Lojda, Mgr. Martin Čásenský,

Neomluvení členové KB: 0

Hosté: Mgr. Michal Ridl, MP, plk. Mgr. Renáta Havlíková, PČR

Jednání KB bylo zahájeno v 17 hodin.

Program:

1. Zahájení jednání KB č. 14, schválení programu, ustanovení ověřovatele zápisu.
2. Aktuální bezpečnostní situace z pohledu PČR Praha IV.
3. Aktuální bezpečnostní situace z pohledu MP Praha 10.
4. Aktuální informace k činnosti HZS.
5. Informace, podněty pro KB z oddělení bezpečnostního managementu OKK.
6. Diskuse, různé návrhy politických klubů k bezpečnostním tématům, plánu činnosti KB.

1. Zahájení jednání KB č. 14, schválení programu.

Na úvod jednání přítomné členy a hosty pozdravil a přivítal **předseda KB p. Robert Zrzavecký**. Konstatoval, že KB je **usnášeníschopná** a nechal hlasovat o schválení ověřovatele zápisu a navrženého programu jednání. Podkladové materiály byly zaslány členům elektronicky. Předseda poděkoval složkám IZS za zaslání.

Jako ověřovatel zápisu byl navržen **Mgr. Stanislav Šimek**

Hlasování: schválení ověřovatele zápisu

Průběh hlasování:

| PŘÍTOMNO | PRO | PROTI | ZDRŽEL SE | NEHLASOVAL |
|----------|-----|-------|-----------|------------|
| 5 | 5 | 0 | 0 | 0 |

Ověřovatel zápisu KB byl schválen.

Hlasování: schválení programu 14 jednání KB

Průběh hlasování:

| PŘÍTOMNO | PRO | PROTI | ZDRŽEL SE | NEHLASOVAL |
|----------|-----|-------|-----------|------------|
| 5 | 5 | 0 | 0 | 0 |

Program jednání KB byl přijat.

2. Aktuální bezpečnostní situace z pohledu PČR Praha IV.

Renáta Havlíková předložila na jednání zaslouhou Zprávu PČR Praha IV za období od 1. 3. 2024 do 31. 3. 2024 se zaměřením na Prahu 10 (bylo zasláno elektronicky). Statistika má nárůst celkem o 29 TČ oproti roku 2023. letos zatím 963 TČ na Praze 10. Dále jsou prováděny preventivně bezpečnostní akce se zaměřením na squaty a další problémová místa, akce jsou koordinovány s oddělením bezpečnostního managementu OKK. Probíhá Fortuna liga a v březnu byl v Edenu také zápas s AC Milán. Je naplánovaná také akce na odtažení vozidel, parkujících v rozporu s platnou legislativou v době zápasů. Bude v Edenu také slet Sokola, budou pořádány různé doprovodné akce v Praze, Je to od 1.7 do 6.7. 2024. Budou bydlet na ZŠ, jedná se o cca. 18 tis cvičenců. Slety jsou každých 6 let. PČR bude žádat o součinnost MP.

Stanislav Šimek vznesl dotaz ve věci posprejování objektu Metra Strašnická, ke kterému mělo dojít o víkendu. Budou zjištěny informace do příští KB.

3. Aktuální bezpečnostní situace z pohledu MP Praha 10.

Michal Ridl předložil statistický přehled MP za březen 2024 (členům bylo zasláno elektronicky). Nárůst přestupků ve veřejném pořádku je o 82 v březnu. Více se zaměřují na Skalku, Radošovickou, Eden atd. Podle statistiky je patrné, že se více zaměřují na OZV požívání alkoholu na veřejných prostranstvích, odebírá se alkohol. Opatření bude také na Bohemians, kde hraje o víkendu Sparta.

Stanislav Šimek poděkoval za součinnost s MP kdy úředníci společně objeli několik problematických lokalit, například ruinu v ulici V Chaloupkách, kde se hromadí odpad a bydlí osoby bez domova. Věc je dále v řízení OST.

Dále se také diskutovala situace kolem ubytovacího zařízení MHMP provozované na Malešickém náměstí. Nájemce slibuje nápravu.

Jaroslav Štěpánek upozornil na nešvar v přelepování RZ na vozidlech na Zahradním Městě. Požaduje, aby se na to MP zaměřila.

Dále bylo v této věci diskutováno bez přijetí konkrétního stanoviska.

4. Aktuální informace k činnosti HZS.

David Horáček je z dnešního jednání omluven.

5. Informace, podněty pro KB z oddělení bezpečnostního managementu OKK.

Miloš Jurča je z dnešního jednání omluven.

6. Diskuse, různé, návrhy politických klubů k bezpečnostním tématům a plánu činnosti KB.

Bez návrhu.

Jednání KB bylo ukončeno v 18 hodin.

Příloha: Presenční listina KB č. 14

Ověřovatel zápisu

.....
Mgr. Stanislav Šimek

Předseda KB RMČ Praha 10

.....
Robert Zrzavecký

Tajemník KB RMČ Praha 10

.....
Bc. Miloš Jurča
datum vyhotovení zápisu
10. dubna 2024

ÚMČ Praha 10

Zápis z 15 jednání Komise bezpečnostní RMČ Praha 10, které se konalo dne 15. 5. 2024, na ÚMČ Praha 10, Vinohradská 169, K806, od 17 do 18 hodin

Přítomní členové KB: Robert Zrzavecký, Jaroslav Štěpánek, MBA, Mgr. Matěj Štěpánek, Jiří Komrska, Mgr. Stanislav Šimek, Bc. Radek Lojda, Mgr. Martin Čásenský,

Omluvení členové KB: 0

Neomluvení členové KB: 0

Hosté: Mgr. Michal Ridl, MP, plk. Mgr. Renáta Havlíková, PČR, npor. Bc. David Horáček, HZS

Jednání KB bylo zahájeno v 17 hodin.

Program:

1. Zahájení jednání KB č. 15, schválení programu, ustanovení ověřovatele zápisu.
2. Aktuální bezpečnostní situace z pohledu PČR Praha IV.
3. Aktuální bezpečnostní situace z pohledu MP Praha 10.
4. Aktuální informace k činnosti HZS.
5. Žádost PČR, HZS (dary) a MP (motivační odměny) na rok 2024.
6. Bezpečnostní situace před OC Tesco, Vršovická, Vladivostocká.
7. Informace, podněty pro KB z oddělení bezpečnostního managementu OKK.
8. Diskuse, různé návrhy politických klubů k bezpečnostním tématům, plánu činnosti KB.

1. Zahájení jednání KB č. 15, schválení programu.

Na úvod jednání přítomné členy a hosty pozdravil a přivítal **předseda KB p. Robert Zrzavecký**. Konstatoval, že KB je **usnášeníschopná** a nechal hlasovat o schválení ověřovatele zápisu a navrženého programu jednání. Podkladové materiály byly zaslány členům elektronicky. Předseda poděkoval složkám IZS za zaslání.

Jako ověřovatel zápisu byl navržen **Mgr. Stanislav Šimek**

Hlasování: o schválení ověřovatele zápisu

Průběh hlasování:

| PŘÍTOMNO | PRO | PROTI | ZDRŽEL SE | NEHLASOVAL |
|----------|-----|-------|-----------|------------|
| 4 | 4 | 0 | 0 | 0 |

Ověřovatel zápisu KB byl schválen.

Hlasování: o doplnění programu jednání KB o bod 5).

Průběh hlasování:

| PŘÍTOMNO | PRO | PROTI | ZDRŽEL SE | NEHLASOVAL |
|----------|-----|-------|-----------|------------|
| 4 | 4 | 0 | 0 | 0 |

Doplnění programu zápisu KB bylo schváleno.

Hlasování: o schválení programu jednání KB

Průběh hlasování:

| PŘÍTOMNO | PRO | PROTI | ZDRŽEL SE | NEHLASOVAL |
|----------|-----|-------|-----------|------------|
| 4 | 4 | 0 | 0 | 0 |

Program jednání KB byl schválen.

Hlasování: o schválení hostů na jednání KB: plk. Mgr. Renáta Havlíková, PČR, Ing. Michal Ridl, MP, npor. Bc. David Horáček, HZS

Průběh hlasování:

| PŘÍTOMNO | PRO | PROTI | ZDRŽEL SE | NEHLASOVAL |
|----------|-----|-------|-----------|------------|
| 4 | 4 | 0 | 0 | 0 |

Přítomnost hostů na KB byla schválena.

17.15 příchod p. Martin Čásenský, p. Jiří Komrška,

2. Aktuální bezpečnostní situace z pohledu PČR Praha IV.

Renáta Havlíková předložila na jednání zaslou Zprávu PČR Praha IV za období od 1. 3. 2024 do 30. 4. 2024 se zaměřením na Prahu 10 (bylo zasláno elektronicky). Statistika eviduje celkem 1253 TČ, což je naprosto stejně jako v roce 2023 ke stejnému datu. Na celém policejním obvodu Praze IV stoupl objasněnost na 24,57 % což je nárůst o 5,98 %. Dále budou prováděny preventivně bezpečnostní akce se zaměřením na squaty a další problémová místa, akce jsou koordinovány s oddělením bezpečnostního managementu OKK. V Praze bude probíhat MS v hokeji v rámci kterého jsou přijímána standardní bezpečnostní opatření. Dále informovala o posprejování objektu Metra Strašnická.

Dále bylo v této věci diskutováno bez přijetí konkrétního stanoviska.

3. Aktuální bezpečnostní situace z pohledu MP Praha 10.

Michal Ridl předložil statistický přehled MP za duben 2024 (členům bylo zasláno elektronicky). Podařilo se zadržet jednoho řidiče pod vlivem alkoholu. Hodně se dbá na nárůst přestupků v požívání alkoholu na Skalce a v Edenu, tento je osobám přestupců odebrán. Nárůst přestupků je o 381 v dubnu. V dopravě je nárůst 521 je to hlavně při fotbalových zápasech.

Ve Fortuna aréně proběhne také turnaj MMA.

V červnu budou volby do EU parlamentu. Budou standartní bezpečnostní opatření s PČR.

Dále bylo v této věci diskutováno bez přijmutí konkrétního stanoviska.

4. Aktuální informace k činnosti HZS.

David Horáček předložil zprávu za duben 2024 (byla rozeslána elektronicky). Dále pochválil VED ODO p. Danička, který na TSK hl. m. Prahy zajistil opravu chodníku a vozovky před stanicí č. 5, Průběžná.

5. Žádost PČR, HZS (dary) a MP (motivační odměny) na rok 2024.

Miloš Jurča informoval členy o došlých žádostech PČR, HZS na materiálně technické dovybavení pro příslušníky v přímém výkonu služby a MP na motivační odměny pro strážníky (bylo zasláno elektronicky včetně příloh). Materiál půjde následně po souhlasném stanovisku KB na RMČ Prahy 10 a dále na červnové jednání ZMČ Prahy 10. Jedná se již o několikaletou výpomoc těmto složkám od MČ Praha 10.

Robert Zrzavecký následně přednesl návrh stanoviska KB a nechal hlasovat:

KB RMČ Praha 10 souhlasí s pořízením darů na materiálně technické dovybavení pro PČR, HZS a na motivační odměny MP na rok 2024 dle předložených žádostí.

Průběh hlasování:

| PŘÍTOMNO | PRO | PROTI | ZDRŽEL SE | NEHLASOVAL |
|----------|-----|-------|-----------|------------|
| 7 | 7 | 0 | 0 | 0 |

Stanovisko KB bylo schváleno.

6. Bezpečnostní situace před OC Tesco, Vršovická, Vladivostocká.

Miloš Jurča informoval o došlém podání občana bydlící v této lokalitě, kterému se nelíbí zvýšené počty popíjejících osob na Vršovické a u OS Tesco Eden. KB se k tomuto tématu vrací opakovaně a vždy jsou následně přijímána opatření ze strany PČR a MP. V současné době se podařilo také nově docílit opakovaným jednáním pana místostarosty Radka Lojdy s vedením OC toho, že vedení OC stanovila otevírací doba

v rozmezí od 06–24 hodin. Nonstop provoz tak byl od 1.5. 2024 ukončen. Ze strany PČR a MP jsou na lokalitu nadále uplatňována stálá bezpečnostní opatření.

Radek Lojda dále informoval o posledním proběhlém jednání na OC Tesco dne 27. 3. 2024 na kterém bylo přítomno vedení PČR tak MP Praha 10. Na základě předložených statistických údajů došlo ze strany OC k upravení otevírací doby, a to i vzhledem k tomu, že samotné udržování bezpečnosti v nočních hodinách uvnitř centra je velice problematické a nákladné.

Dále bylo v této věci diskutováno bez přijetí konkrétního stanoviska.

7. Informace, podněty pro KB z oddělení bezpečnostního managementu OKK.

Miloš Jurča informoval KB o došlých podnětech. Poděkoval PČR za nárůst procent objasněnosti nápadu trestné činnosti. V teritoriu MOP Strašnice je letos také pokles nápadu TČ již o minus 60 TČ.

Dále upozornil na RNK v ulici Krymská 21, kde je provozovna BAR.

Malešické náměstí a zastávka autobusu MHD kterou občas „okupují“ osoby bez domova.

Nadále je otevřena na OST problematika odstranění nepovolených staveb „karavanů“.

Radek Lojda informoval KB o problematice Průběžná, sprejství, Nučická, Drop in, Radošovická parčík.

Dále bylo v těchto věcech diskutováno bez přijetí konkrétního stanoviska.

8. Diskuse, různé, návrhy politických klubů k bezpečnostním tématům a plánu činnosti KB.

Bez návrhu.

Jednání KB bylo ukončeno v 18 hodin.

Příloha: Presenční listina KB č. 15

Stanovisko KB/15/1/2024

Ověřovatel zápisu

.....
Mgr. Stanislav Šimek

Předseda KB RMČ Praha 10

.....
Robert Zrzavecký

Tajemník KB RMČ Praha 10

.....
Bc. Miloš Jurča
datum vyhotovení zápisu
15. května 2024

ÚMČ Praha 10

Zápis ze 16 jednání Komise bezpečnostní RMČ Praha 10, které se konalo dne 12. 6. 2024, na ÚMČ Praha 10, Vinohradská 169, K806, od 17 do 18 hodin

Přítomní členové KB: Robert Zrzavecký, Jaroslav Štěpánek, MBA, Mgr. Matěj Štěpánek, Mgr. Stanislav Šimek, Mgr. Martin Čásenský,

Omluvení členové KB: Jiří Komrská, Bc. Radek Lojda,

Neomluvení členové KB: 0

Hosté: Mgr. Roman Turoň, MP, plk. Mgr. Renáta Havlíková, PČR,

Jednání KB bylo zahájeno v 17 hodin.

Program:

1. Zahájení jednání KB č. 16, schválení programu, ustanovení ověřovatele zápisu.
2. Aktuální bezpečnostní situace z pohledu PČR Praha IV.
3. Aktuální bezpečnostní situace z pohledu MP Praha 10.
4. Aktuální informace k činnosti HZS.
5. Bezpečnostní situace v okolí ordinace Drop In v Nučické a okolí.
6. Informace, podněty pro KB z oddělení bezpečnostního managementu OKK.
7. Diskuse, různé návrhy politických klubů k bezpečnostním tématům, plánu činnosti KB.

1. Zahájení jednání KB č. 16, schválení programu.

Na úvod jednání přítomné členy a hosty pozdravil a přivítal **předseda KB p. Robert Zrzavecký**. Konstatoval, že KB je **usnášeníschopná** a nechal hlasovat o schválení ověřovatele zápisu a navrženého programu jednání. Podkladové materiály byly zaslány členům elektronicky. Předseda poděkoval složkám IZS za zaslání.

Jako ověřovatel zápisu byl navržen **Jaroslav Štěpánek, MBA**

Hlasování: o schválení ověřovatele zápisu

Průběh hlasování:

| PŘÍTOMNO | PRO | PROTI | ZDRŽEL SE | NEHLASOVAL |
|----------|-----|-------|-----------|------------|
| 5 | 5 | 0 | 0 | 0 |

Ověřovatel zápisu KB byl schválen.

Hlasování: o doplnění programu jednání KB o bod 5).

Průběh hlasování:

| PŘÍTOMNO | PRO | PROTI | ZDRŽEL SE | NEHLASOVAL |
|----------|-----|-------|-----------|------------|
| 5 | 5 | 0 | 0 | 0 |

Doplnění programu zápisu KB bylo schváleno.

Hlasování: o schválení programu jednání KB

Průběh hlasování:

| PŘÍTOMNO | PRO | PROTI | ZDRŽEL SE | NEHLASOVAL |
|----------|-----|-------|-----------|------------|
| 5 | 5 | 0 | 0 | 0 |

Program jednání KB byl schválen.

Hlasování: o schválení hostů na jednání KB: plk. Mgr. Renáta Havlíková, PČR, Mgr. Roman Turoň,

Průběh hlasování:

| PŘÍTOMNO | PRO | PROTI | ZDRŽEL SE | NEHLASOVAL |
|----------|-----|-------|-----------|------------|
| 5 | 5 | 0 | 0 | 0 |

Přítomnost hostů na KB byla schválena.

2. Aktuální bezpečnostní situace z pohledu PČR Praha IV.

Renáta Havlíková předložila na jednání zaslánou Zprávu PČR Praha IV za období od 1. 1. 2024 do 31. 5. 2024 se zaměřením na Prahu 10 (bylo zasláno elektronicky). Statistika eviduje celkem 1511 TČ, což je pokles oproti roku 2023 o 51 TČ. Dále budou prováděny preventivně bezpečnostní akce se zaměřením na squaty a další problémová místa, akce jsou koordinovány s oddělením bezpečnostního managementu OKK. V Edenu proběhla akce MMA, na kterou si obyvatelé stěžovali pro svoji hlučnost. Dne 22.6. 2024 bude ještě koncert rapera z Běloruska a na přelomu června – července začne Všesokolský slet. Budou zavedena standartní bezpečnostní opatření.

Dále bylo v této věci diskutováno bez přijmutí konkrétního stanoviska.

3. Aktuální bezpečnostní situace z pohledu MP Praha 10.

Roman Turoň předložil statistický přehled MP za květen 2024 (členům bylo zasláno elektronicky). Hodně se dbá na nárůst přestupků v požívání alkoholu na Skalce a

v Edenu, tento je osobám přestupců odebrán. Přestupků proti vyhlášce o zákazu požívání alkoholu bylo zjištěno 49. V souvislosti s vyhláškou o udržování čistoty na ulicích bylo zjištěno a řešeno 77 přestupků. Kouření na zakázaných místech 8 přestupků. 13 přestupků stání na vyhrazených místech pro invalidy. Na ostatních parkovištích 65 přestupků. Akcí je pořádáno hodně, personální stav je stále 90 strážníků.

V červnu byly volby do EU parlamentu. Tyto proběhly ve standartním režimu bez narušení veřejného pořádku.

Dále bylo v této věci diskutováno bez přijmutí konkrétního stanoviska.

4. Aktuální informace k činnosti HZS.

David Horáček zaslal zprávu za květen 2024 (byla rozeslána elektronicky). Z jednání byl omluven, nemoc.

5. Bezpečnostní situace v okolí ordinace Drop In v Nučické a okolí.

Miloš Jurča informoval členy KB o nutnosti projednání problematiky na všech komisích a výborech MČ tak, jak je uvedeno v usnesení ZMČ Praha 10.

Martin Čásky následně upřesnil, že vedení MČ klade velký důraz na to, aby této oblasti byla věnována větší pozornost ze strany bezpečnostních složek. Bezpečnostní situace na místě je ale stabilní, nevybočující z běžného stavu v oblasti Strašnic. Občany trápí výskyt osob bez domova, graffiti na domech. Podařilo se pronajmout jeden nebytový prostor.

Roman Turoň za MP uvedl, že do oblasti se stahuje větší množství osob bez domova, kteří využívají mobilní sociální službu od neziskových organizací. „Naděje“ u točny tramvaje v Radošovické ulici každé pondělí včetně svátků od 13 do 15 hodin. Klienti čerpají zejména sociální poradenství, pomoc při zdravotním ošetření a materiální pomoc. „Armáda spásy“ která realizuje kousek od tohoto místa mobilní výdej stravy od pondělí do pátku. Také tato služba údajně motivuje klienty k odběru stravy, úklidu a odchodu. Nicméně klienti v oblasti zůstávají a podstatně zhoršují vnímání místa pro rezidenty. MP jim odebírá alkoholické nápoje a dokumentuje další přestupkové jednání, jedná se o stále se opakující jev.

Miloš Jurča uvedl, že osobně na místo jezdí tak dvakrát týdně. Ordinance Drop In pro oblast není zatím žádnou zátěží. V oblasti také probíhá rekonstrukce inženýrských sítí, opravují se chodníky atd. Graffiti je problém celé Prahy a je dobře, že se povedlo průběžně realizovat MP a PČR pachatele. Na točně zatím popíjet klienty neviděl. Připravuje se pronájem prázdných nebytových prostor v majetku MČ. MP a místně příslušný okrskář je v kontaktu s ředitelkou MŠ Nučická s ordinací Drop In a mluví také s obyvateli. Podle jeho vyjádření je v oblasti standartní bezpečnostní situace a ordinance nemá žádný negativní vliv.

Matěj Štěpánek upřesnil, že od občanů má také pozitivní zpětnou vazbu, opravují se chodníky, inženýrské sítě.

V pondělí 17.6. 2024 proběhne na ÚMČ společné jednání vedení MČ se zástupci SVJ z dané oblasti za účasti pracovníka bezpečnostního managementu, MP a PČR. Na jednání bude zhodnocena situace a do současné doby provedená opatření.

Robert Zrzavecký následně přednesl návrh stanoviska KB a nechal hlasovat:

KB RMČ Praha bere na vědomí informaci o bezpečnostní situaci v okolí ordinace Drop In v Nučické a okolí.

Průběh hlasování:

| PŘÍTOMNO | PRO | PROTI | ZDRŽEL SE | NEHLASOVAL |
|----------|-----|-------|-----------|------------|
| 5 | 5 | 0 | 0 | 0 |

Stanovisko KB bylo schváleno.

6. Informace, podněty pro KB z oddělení bezpečnostního managementu OKK.

Miloš Jurča, informoval KB o došlých podnětech. Poděkoval PČR za nárůst procent objasněnosti nápadu trestné činnosti. V teritoriu MOP Strašnice je letos také pokles nápadu TČ již o minus 60 TČ.

Dále upozornil na RNK v ulici Krymská 21, kde je provozovna BAR.

Malešické náměstí a zastávka autobusu MHD kterou občas „okupují“ osoby bez domova.

Nadále je otevřena na OST problematika odstranění nepovolených staveb „karavanů“.

Radek Lojda informoval KB o problematice Průběžná, sprejerství, Nučická, Drop in, Radošovická parčík.

Dále bylo v těchto věcech diskutováno bez přijmutí konkrétního stanoviska.

7. Diskuse, různé, návrhy politických klubů k bezpečnostním tématům a plánu činnosti KB.

Jaroslav Štěpánek navrhuje vznik iniciativy ke špatné dopravní situaci v Průběžné ulici, kde je udělaná stanice BUS, která je tato rozšířena tak, že neprojede ani sanitka, hasiči atd. Koleje jsou travnaté a díky stanici nelze projet. Je to vina MHMP, který preferuje upřednostnit MHD proti osobním vozidlům.

Robert Zrzavecký přednese tento podnět na komisi dopravní, která proběhne v září.

Stanislav Šimek požádal MP o větší dohled v nočních hodinách v prostoru vnitrobloku Oblouková, kde je provozovna kulečnicku Harlequin, a hlavně v letních měsících tam

dochází k rušení nočního klidu. Dochází tam ke konzumaci alkoholu před provozovnou. Dohled MP požaduje hlavně v sobotu a neděly.

Dále bylo v těchto věcech diskutováno bez přijetí konkrétního stanoviska.

Jednání KB bylo ukončeno v 18 hodin.

Příloha: Presenční listina KB č. 16

Stanovisko KB/16/1/2024

Ověřovatel zápisu

.....
Jaroslav Štěpánek, MBA

Předseda KB RMČ Praha 10

.....
Robert Zrzavecký

Tajemník KB RMČ Praha 10

.....
Bc. Miloš Jurča
datum vyhotovení zápisu
12. června 2024

STANOVISKO KOMISE BEZPEČNOSTNÍ

č. KB/16/1/2024

ze dne 12. 6. 2024

1. k bodu jednání „Bezpečnostní situace v okolí ordinace Drop In v Nučické a okolí“

Komise bezpečnostní RMČ Praha 10

I. BERE NA VĚDOMÍ

Informaci o bezpečnostní situaci v okolí ordinace Drop In v Nučické a okolí.

Průběh hlasování:

| PŘÍTOMNO | PRO | PROTI | ZDRŽEL SE | NEHLASOVAL |
|----------|-----|-------|-----------|------------|
| 5 | 5 | 0 | 0 | 0 |

Výsledek hlasování: **Stanovisko KB bylo schváleno.**

Předseda KB RMČ Praha 10

Robert Zrzavecký

ÚMČ Praha 10

**Zápis z 18 jednání Komise bezpečnostní RMČ Praha 10,
ze dne 13. 11. 2024, na ÚMČ Praha 10, Vinohradská 169, K806,
od 17 do 18 hodin**

Přítomní členové KB: Robert Zrzavecký, Jaroslav Štěpánek, MBA, Mgr. Matěj Štěpánek,
Jiří Komrska, Mgr. Martin Čásenský, Bc. Radek Lojda,

Omluvení členové KB: Mgr. Stanislav Šimek,

Neomluvení členové KB: 0

Hosté: Ing. Michal Ridl, MP, plk. Mgr. Renáta Havlíková, PČR,

Jednání KB bylo zahájeno v 17 hodin.

Program:

1. Zahájení jednání KB č. 18, schválení programu, ustanovení ověřovatele zápisu, schválení hostů na jednání KB.
2. Aktuální bezpečnostní situace z pohledu PČR Praha IV.
3. Aktuální bezpečnostní situace z pohledu MP Praha 10.
4. Aktuální informace k činnosti HZS.
5. Informace, podněty pro KB z oddělení bezpečnostního managementu OKK.
6. Diskuse, různé návrhy politických klubů k bezpečnostním tématům, plánu činnosti KB.

1. Zahájení jednání KB č. 18, schválení programu.

Na úvod jednání přítomné členy a hosty pozdravil a přivítal **předseda KB p. Robert Zrzavecký**. Konstatoval, že KB je **usnášeníschopná** a nechal hlasovat o schválení ověřovatele zápisu, schválení navrženého programu a schválení přítomnosti hostů na KB. Podkladové materiály byly zaslány členům elektronicky. Předseda poděkoval složkám IZS za zaslání.

Jako ověřovatel zápisu byl navržen **Mgr. Martin Čásenský**

Hlasování: o schválení ověřovatele zápisu

Průběh hlasování:

| PŘÍTOMNO | PRO | PROTI | ZDRŽEL SE | NEHLASOVAL |
|----------|-----|-------|-----------|------------|
| 6 | 6 | 0 | 0 | 0 |

Ověřovatel zápisu KB byl schválen.

Hlasování: o schválení programu jednání KB

Průběh hlasování:

| PŘÍTOMNO | PRO | PROTI | ZDRŽEL SE | NEHLASOVAL |
|----------|-----|-------|-----------|------------|
| 6 | 6 | 0 | 0 | 0 |

Program jednání KB byl schválen.

Hlasování: o schválení hostů na jednání KB

Průběh hlasování:

| PŘÍTOMNO | PRO | PROTI | ZDRŽEL SE | NEHLASOVAL |
|----------|-----|-------|-----------|------------|
| 6 | 6 | 0 | 0 | 0 |

Přítomnost hostů na KB byla schválena.

2. Aktuální bezpečnostní situace z pohledu PČR Praha IV.

Renáta Havlíková předložila Zprávu k bezpečnostní situaci na území Obvodního ředitelství policie Praha IV se zaměřením na územní obvod Městské části Praha 10 (za období od 1.1. 2024 do 31.10. 2024). Bude zasláno členům elektronicky.

Objasněnost TČ činí 25,93 %. Ve srovnání se stejným obdobím loňského roku došlo ke snížení nápadu trestné činnosti o 503 TČ (z 10134) a zvýšení objasněnosti o 3,68 % (z 22,25 %).

Nadzemním obvodu Městské části Praha 10, resp. MOP Vršovice, MOP Strašnice a MOP Zahradní Město, bylo za období od 1.1. 2024 do 31.10.2024 evidováno celkem **3083** trestných činů, což činí ve srovnání celkového nápadu trestné činnosti se stejným obdobím roku 2023 (**2861** TČ) pokles nápadu evidované trestné činnosti o **222** trestných skutků.

V období od 1.10. 2024 do 31.10. 2024 se na teritoriu OŘP Praha IV šetřilo 634 zjištěných a oznámených dopravních nehod, kdy z tohoto počtu bylo na území Městské části Praha 10 zaznamenáno 152 dopravních nehod (v obvodu MOP Vršovice 63, MOP Strašnice 46, MOP Zahradní Město 43).

Ve srovnání se stejným obdobím od 1.10. 2023 do 31.10. 2023 se na teritoriu OŘP Praha IV. šetřilo 815 zjištěných a oznámených dopravních nehod, z toho na území Městské části Praha 10 bylo v říjnu 2023 zaznamenáno 177 dopravních nehod.

Ve srovnání se shodným obdobím měsíce října loňského roku došlo na území OŘP Praha IV k poklesu zjištěných a oznámených dopravních nehod o 181 případů (ze 815), na území Městské části Praha 10 se jedná o pokles o 25 oznámených dopravních nehod (ze 177 nehod v říjnu 2023).

Bezpečnost a veřejný pořádek

Na základě vyhodnocení bezpečnostních rizik byla v období od 1.10. 2024 do 31.10. 2024 vyhlášena na OŘP Praha IV následující policejní opatření:

- Dne 3.10. 2024 na fotbalové utkání Evropské ligy SK Slavia Praha – AFC Ajax (Nizozemí) na stadionu Eden a okolí, kdy bylo zaznamenáno šest přestupkových jednání – 5x neuposlechnutí výzvy úřední osoby při výkonu její pravomoci - § 5 odst. 1 písm. a) zákona č. 251/2016 včetně zajištění přestupců a 1x pyrotechnika v táboře fanoušků AFC Ajax. Uvedená přestupková jednání byla zpracovávána na MOP Vršovice.

- Dne 29.9. 2024 na fotbalové utkání Chance ligy Bohemians Praha – FC Mladá Boleslav v Ďolíčku, kdy byly zaznamenány dvě přestupkových jednání – zapálení čtyř ks pyrotechniky, pachatelé dosud neztotožněni a 1x vhození předmětu na hrací plochu – pachatel ztotožněn a řešen v příkazovém řízení. Dále byl řešen 1x přestupek mimo stadion – neuposlechnutí výzvy úřední osoby při výkonu její pravomoci - § 5 odst. 1 písm. a) zákona č. 251/2016 včetně zajištění, kdy vyšlo najevo další přestupkové jednání – držení OPL – vyřešeno příkazem na místě nezaplaceným.

- Dne 21.10. 2024 proběhla v obvodech MOP Zahradní Město, MOP Strašnice a MOP Vršovice dopravně bezpečnostní akce se zaměřením na bezpečnost a plynulost silničního provozu, kdy bylo kontrolováno 53 osob, 51 vozidel, byly uloženy 4x blokové pokuty na místě a oznámeny tři přestupky v dopravě. Zjištěn byl jeden řidič pod vlivem OPL, který byl veden v přestupkovém řízení.

- Ve dnech 24-25.10. 2024 bylo na OŘP Praha IV., tedy m. j. i v teritoriu MČ Praha 10, vyhlášeno bezpečnostní opatření "Junior", během kterého bylo na celém území OŘP Praha IV. zjištěn a

řešen 1x trestný čin (maření výkonu úředního rozhodnutí), 177 přestupkových jednání, z nichž 17 bylo nahlášeno správnímu orgánu. Bylo provedeno vypátrání pobytu u tří osob (bez zadržení), dále zatčení 1 osoby, zadržení 1 osoby a další osoby do dodání k výkonu trestu odnětí svobody. Dále bylo kontrolováno 1092 osob, z toho 244 cizinců, 689 vozidel, 3x ubytovací zařízení, 10 squatů ve spolupráci s pracovníky ČOI a Hygienické st. hl. m. Prahy 84 provozoven, u kterých byly zjištěny tři případy porušení zákona a jedna provozovna byla uzavřena z důvodu závažných nedostatků. V přestupkovém řízení byli zjištěni dva řidiči pod vlivem alkoholu a pět řidičů pod vlivem OPL.

- Dne 27.10. 2024 na fotbalové utkání Chance ligy SK Slavia Praha – FK Dukla na stadionu Eden a okolí, kdy byla zjištěna jedna osoba pachatele přestupku, která se snažila na stadion pronést před začátkem utkání čtyři dýmovnice a čtyři světlice. V průběhu utkání bylo ze strany zamaskovaných domácích fanoušků zapáleno 70 římských světel + 8 dýmovnic.

Dále podala informace k obsahu diskuse z jednání KB dne 9.10. 2024 k akci „Korzo Krymská“, k problematice OC EDEN, a k lokalitě „Trojmezí“.

V nadcházejícím období budou zajišťovány adventní akce, zajištění trhů a OC v návaznosti na hrozící kapesní krádeže atd.

Dále bylo v této věci diskutováno bez přijetí konkrétního stanoviska.

3. Aktuální bezpečnostní situace z pohledu MP Praha 10.

Michal Řidl předložil statistický přehled MP za říjen 2024 (členům bylo zasláno elektronicky). Zdůraznil, že v měsíci říjen bylo na MP podáno víc oznámení, než je obvyklé.

Výkon služby bude zaměřen také na předvánoční trhy a další adventní akce.

Dále bylo v této věci diskutováno bez přijetí konkrétního stanoviska.

4. Aktuální informace k činnosti HZS.

David Horáček je z jednání omluven. Zpráva bude předložena na prosincové jednání KB.

5 Informace, podněty pro KB z oddělení bezpečnostního managementu OKK.

Na KB a Komisi pro dopravu byla doručena žádost o projednání ve věci bezpečnostní situace a zklidnění dopravy v ulici Bělocerkevská. Zejména ve vztahu k přechodu pro chodce, který je umístěn poblíž ulice Bajkalská. Členům komise byl přečten bod z jednání Komise pro dopravu a v následné diskusi bylo konstatováno, že doprava v místě je intenzivní a dá se s pokračující výstavbou na Praze 3 v oblasti Nákladového nádraží Žižkov atd. předpokládat její další nárůst. Instalováním světelné signalizace na přechod by ale došlo k ještě většímu nezprůjezdnění a tvorbě kolon. Situace v oblasti se musí řešit komplexně. Lze také ošetřením zeleně místo kolem přechodu lépe zpřehlednit, bude požádáno.

Členové KB vzali tímto podnět na vědomí. Byl také již odeslán požadavek na TSK hl. m. Prahy s žádostí o komplexní řešení dopravní obsluhy v této lokalitě. Věc dále řeší Odbor dopravy ÚMČ Praha 10 s ODO MHMP, který záměr posoudí s TSK, případně vstoupí v jednání.

Druhý podnět je z ulice Sobotecká 3, kde mělo dojít dne 6.8. 2024 k zásahu PČR proti drogově závislému pachatele, který pronikl do domu.

V této ulici zejména na schodech vedoucí do Chorvatské ulice se zdržují „podivné existence“, uživatelé OPL, osoby bez domova atd. V těsné blízkosti je také dětské hřiště. Vzhledem k těmto

skutečností tímto obyvatelé žádají o zvážení možnosti zvýšení úrovně bezpečnosti v této ulici. Například instalací kamery MKS hl. m. Prahy.

Městský kamerový systém se rozvíjí velice pomalu. V současné době máme pro Prahu 10 zažádány o dvě nová kamerová stanoviště.

MP a PČR se na místo zaměří v rámci posílené hlídkové služby. Podnět jim bude postoupen.

Dále bylo v této věci diskutováno bez přijetí konkrétního stanoviska.

6. Diskuse, různé, návrhy politických klubů k bezpečnostním tématům a plánu činnosti KB.

Radek Lojda představil probíhající pilotní projekt vedení MČ Praha 10 „**Pěší patrola**“ která od 1.11. 2024 zatím do konce roku na vybraných místech reaguje na problematiku bezdomovectví, zakázanou konzumaci alkoholu na místech, která jsou vyhláškou MHMP zakázána atd. Jedná se o přestupkové jednání těchto osob. Patrola prochází každý den od 8 do 21 hodin vytipovaná místa, kde jsou hlášeny dlouhodobě problémy. Jedná se o něco podobného jako je projekt MV ČR „Asistent prevence kriminality“. Lokality jsou zatím tyto: před OC Eden, sídliště Vlasta, Metro Strašnická, park kolem Gutovky, Metro Skalka a okolí, Radošovická, točna tramvaje. Služba je nastavena tak, že nenásilnou, slušnou formou monitorují a foto dokumentují tato místa a v případě zjištění nežádoucích jevů upozorní osoby o tom, že konají v rozporu s předpisy. V případě nepochopení je volána MP. Zatím nejsou žádné negativní ohlasy. Projekt bude vyhodnocován průběžně. Provádějí také sběr použitých stříkaček od uživatelů OPL.

Dále bylo v této věci diskutováno bez přijetí konkrétního stanoviska.

Jednání KB bylo ukončeno v 18 hodin.

Příloha: Presenční listina KB č. 18

Ověřovatel zápisu

.....
Mgr. Martin Čásenský

Předseda KB RMČ Praha 10

.....
Robert Zrzavecký

Tajemník KB RMČ Praha 10

.....
Bc. Miloš Jurča

datum vyhotovení zápisu, 13. listopadu 2024

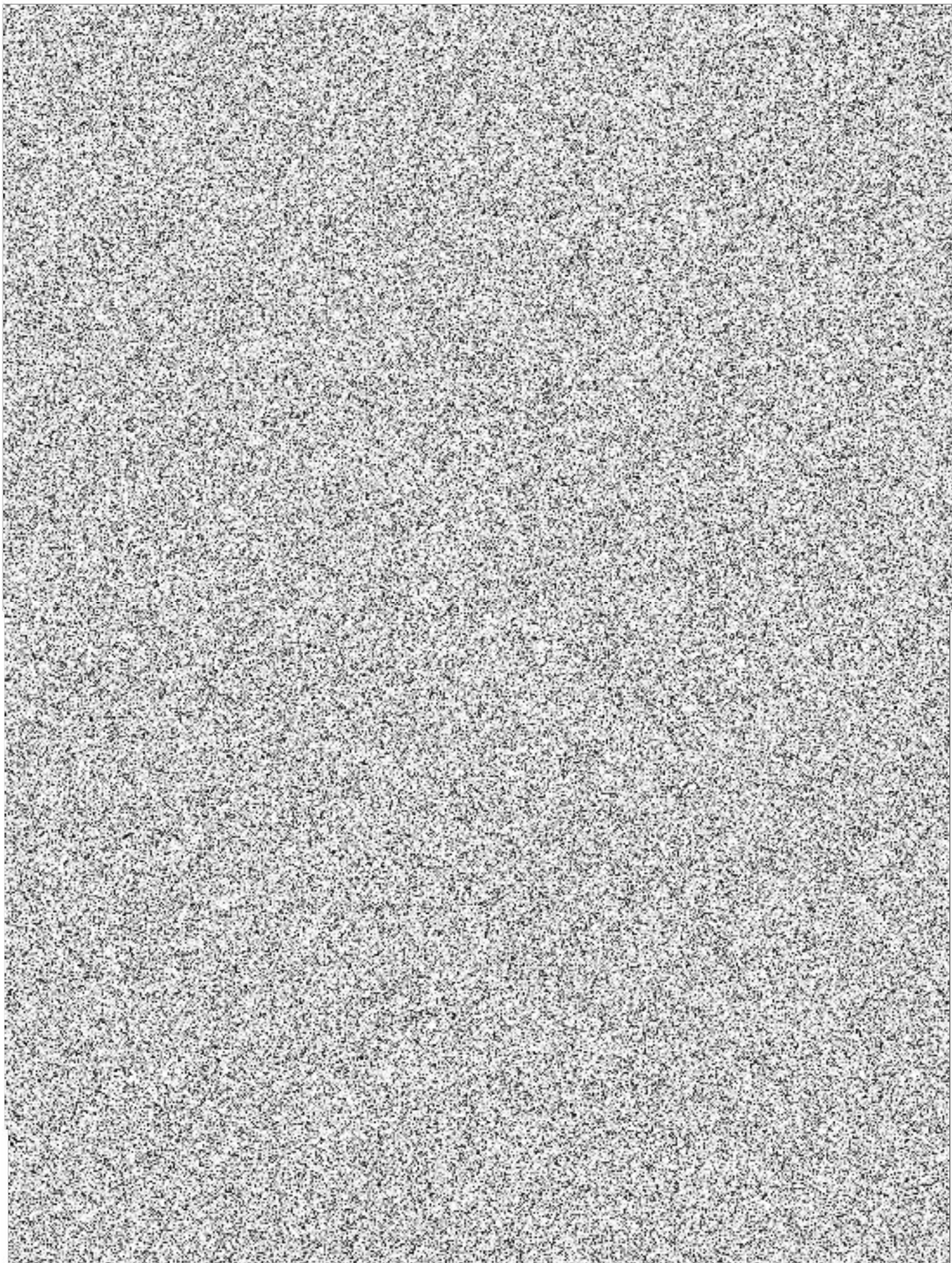

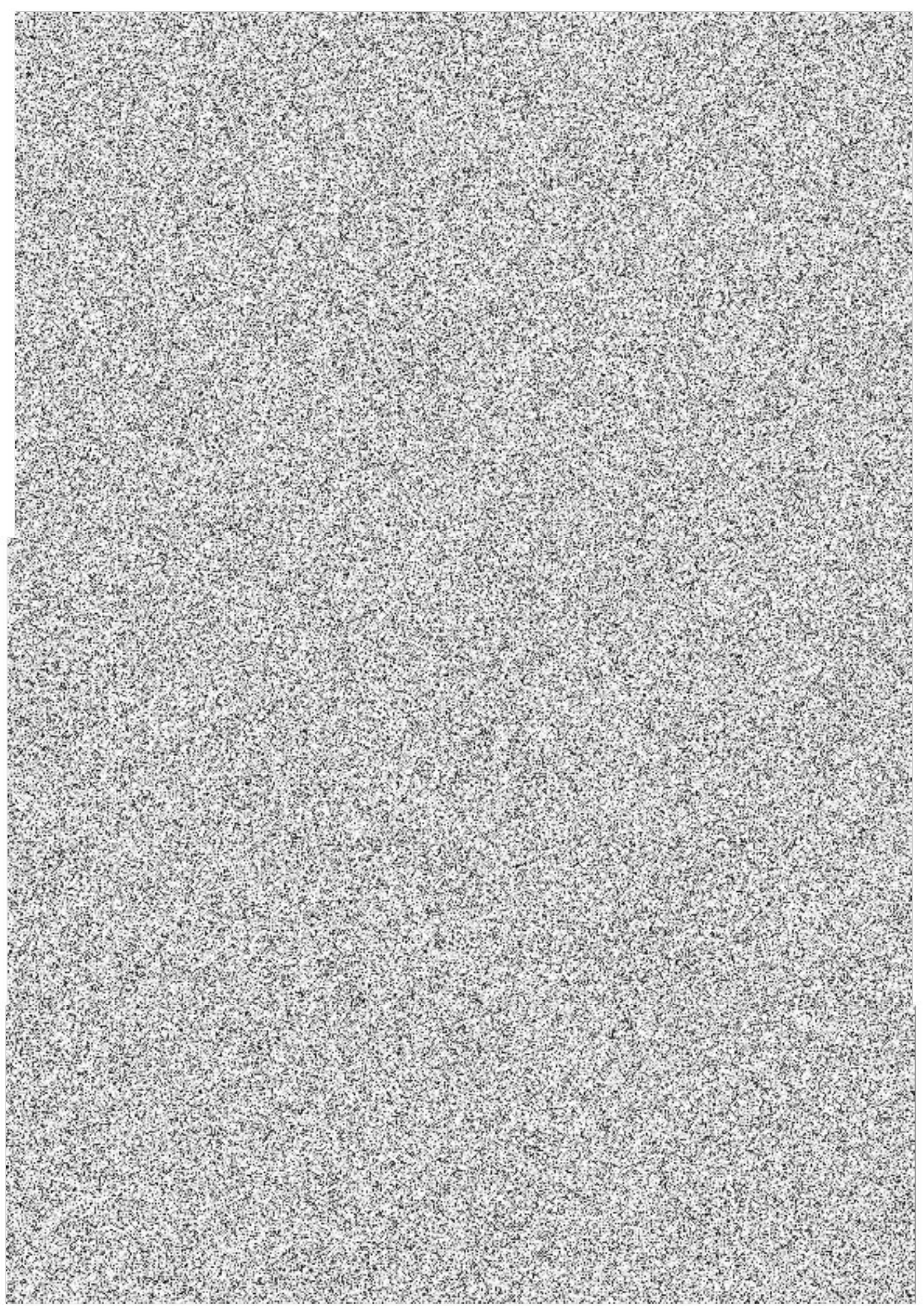

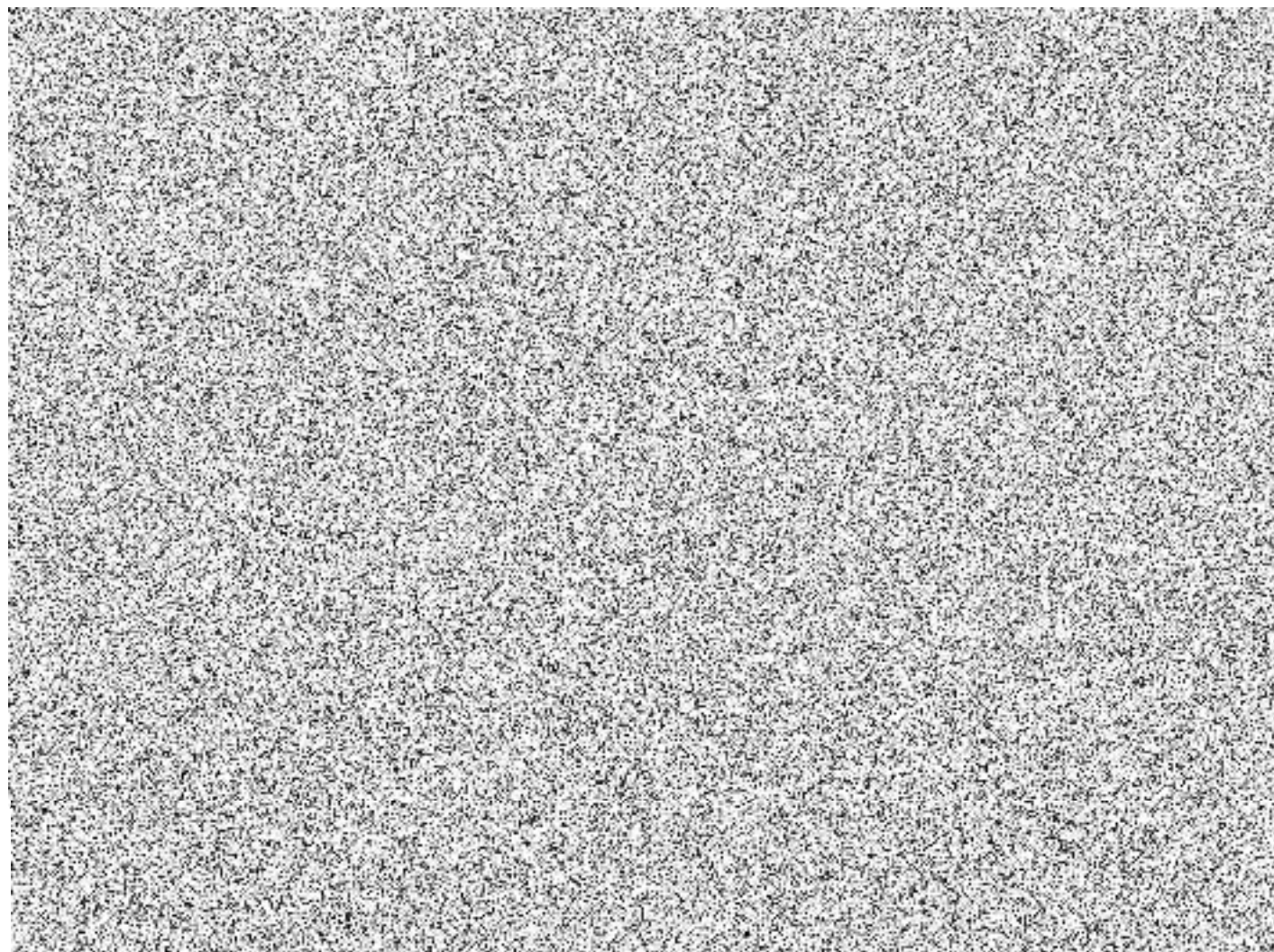

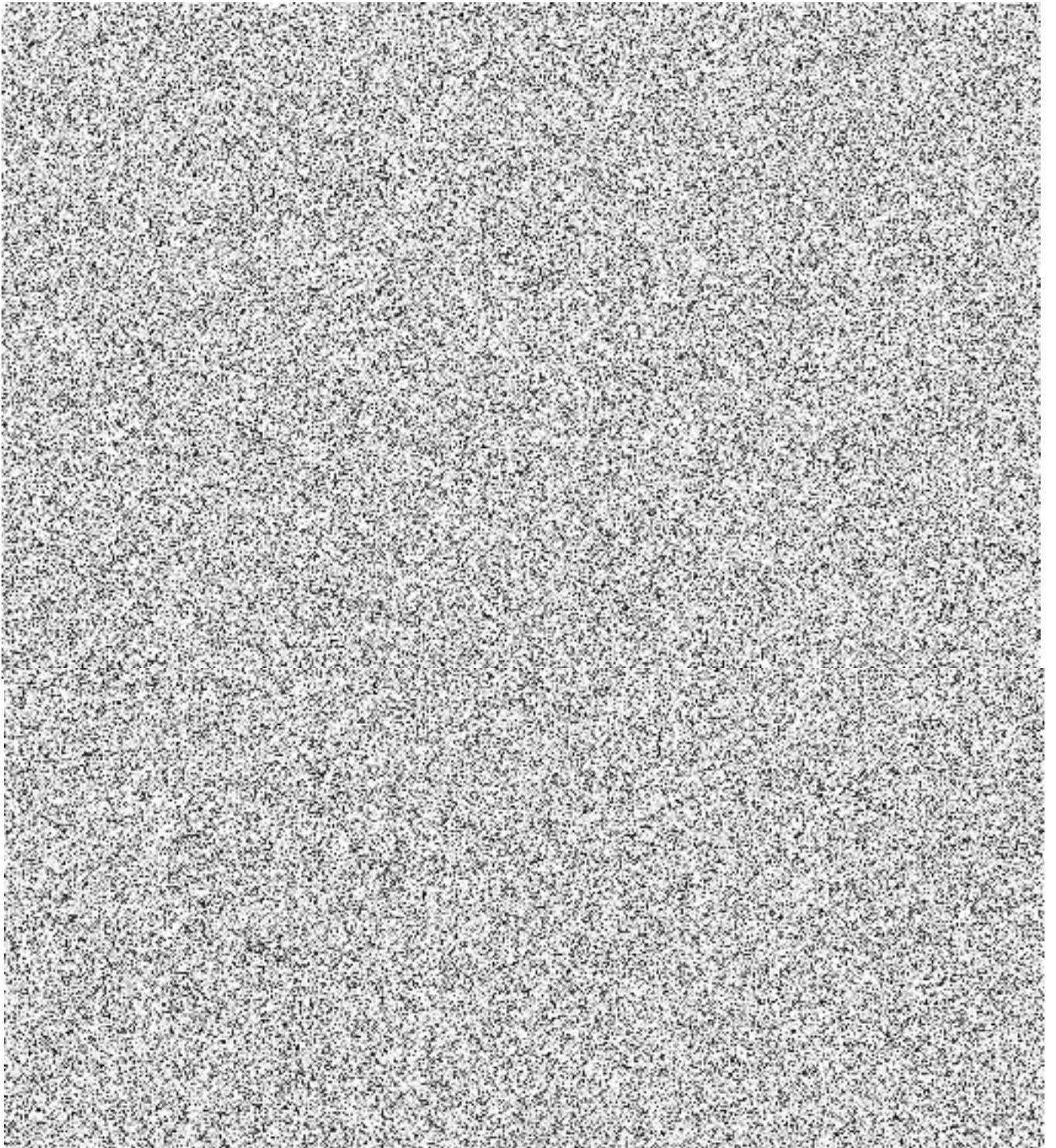

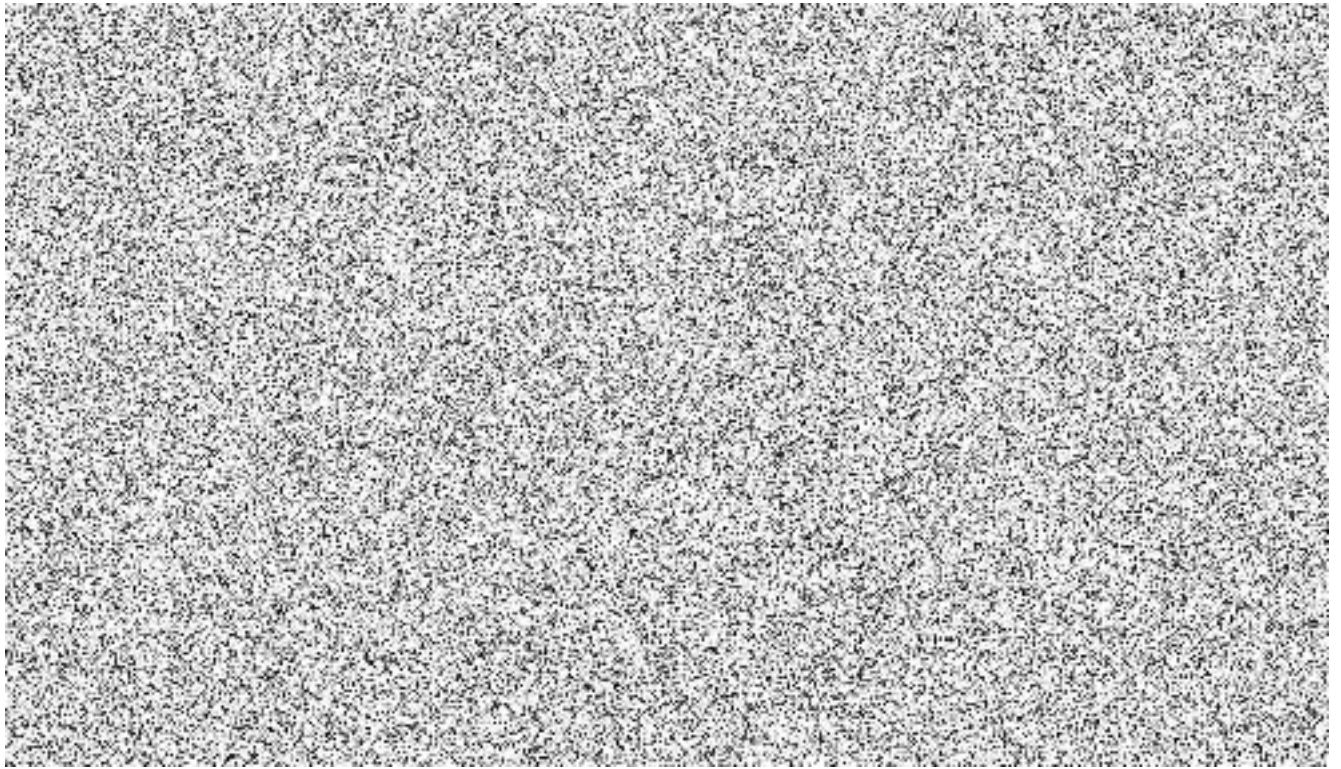

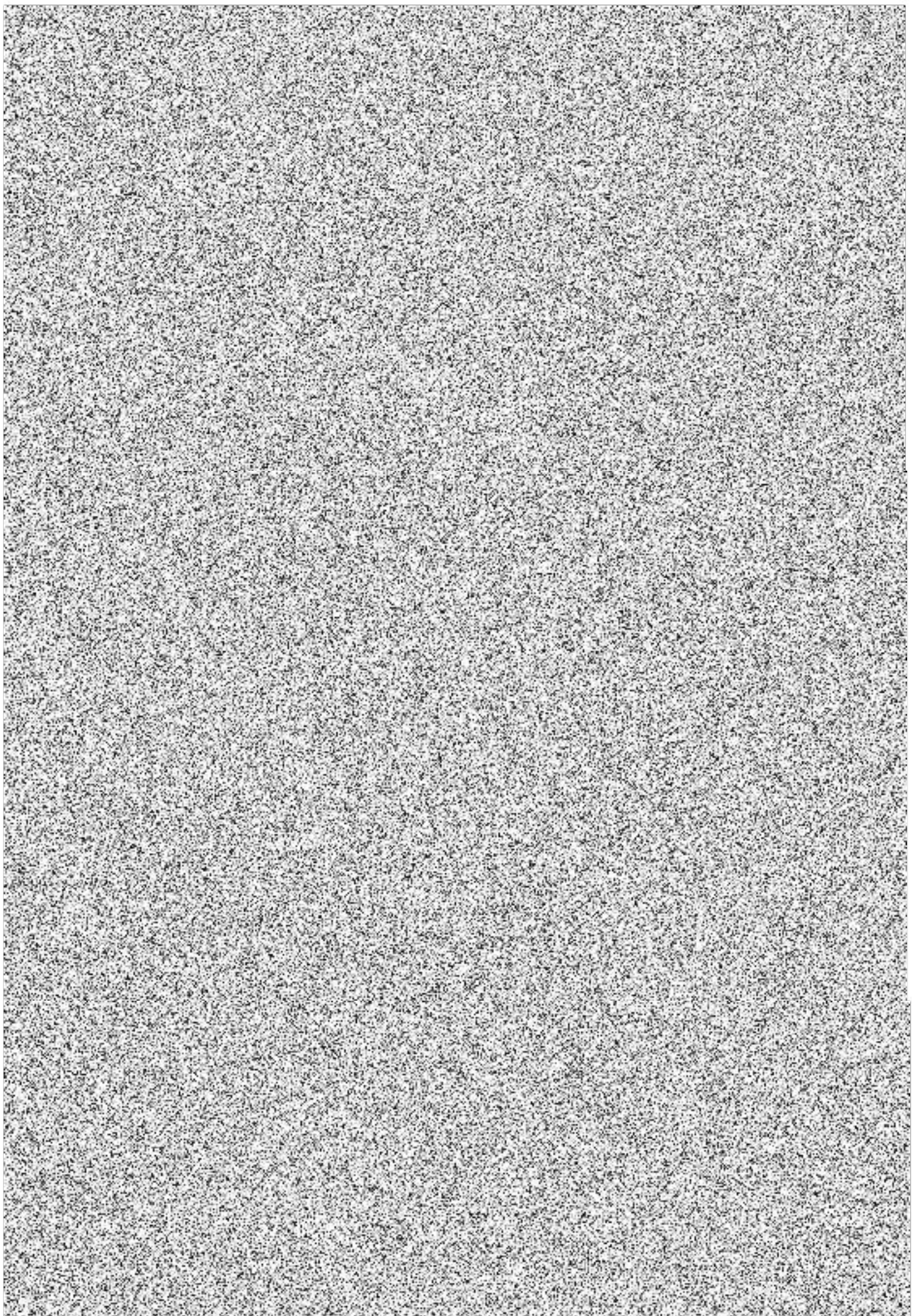





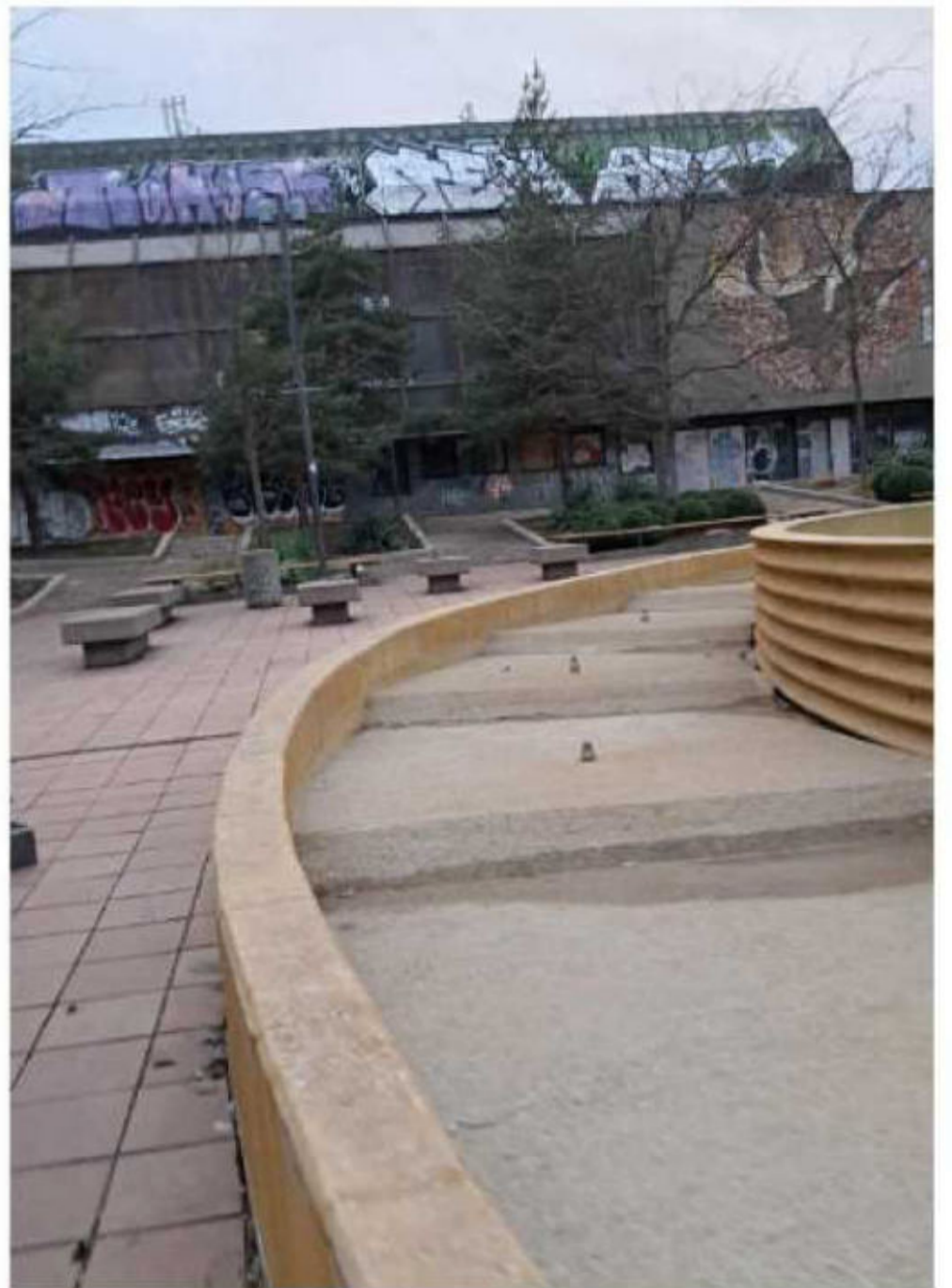
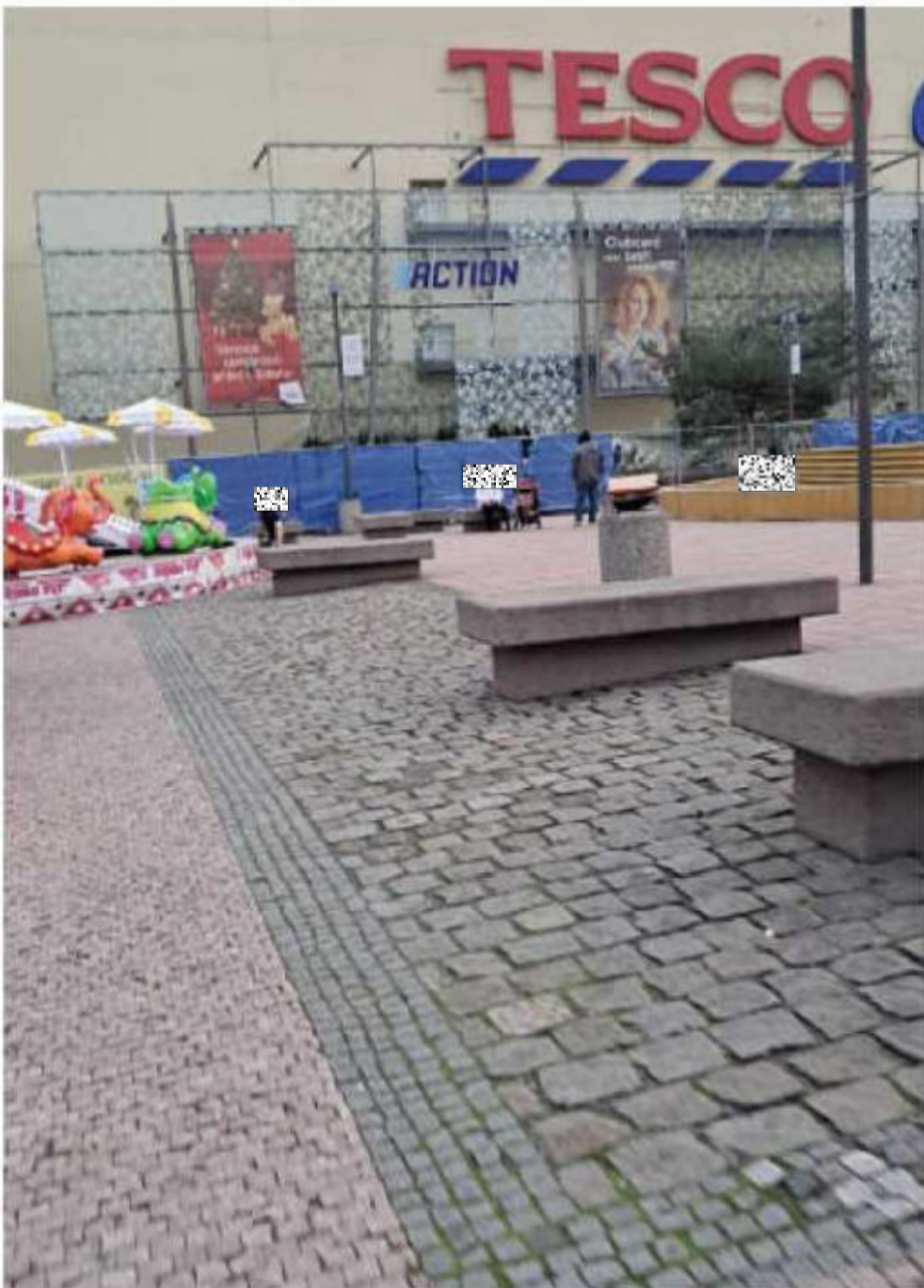
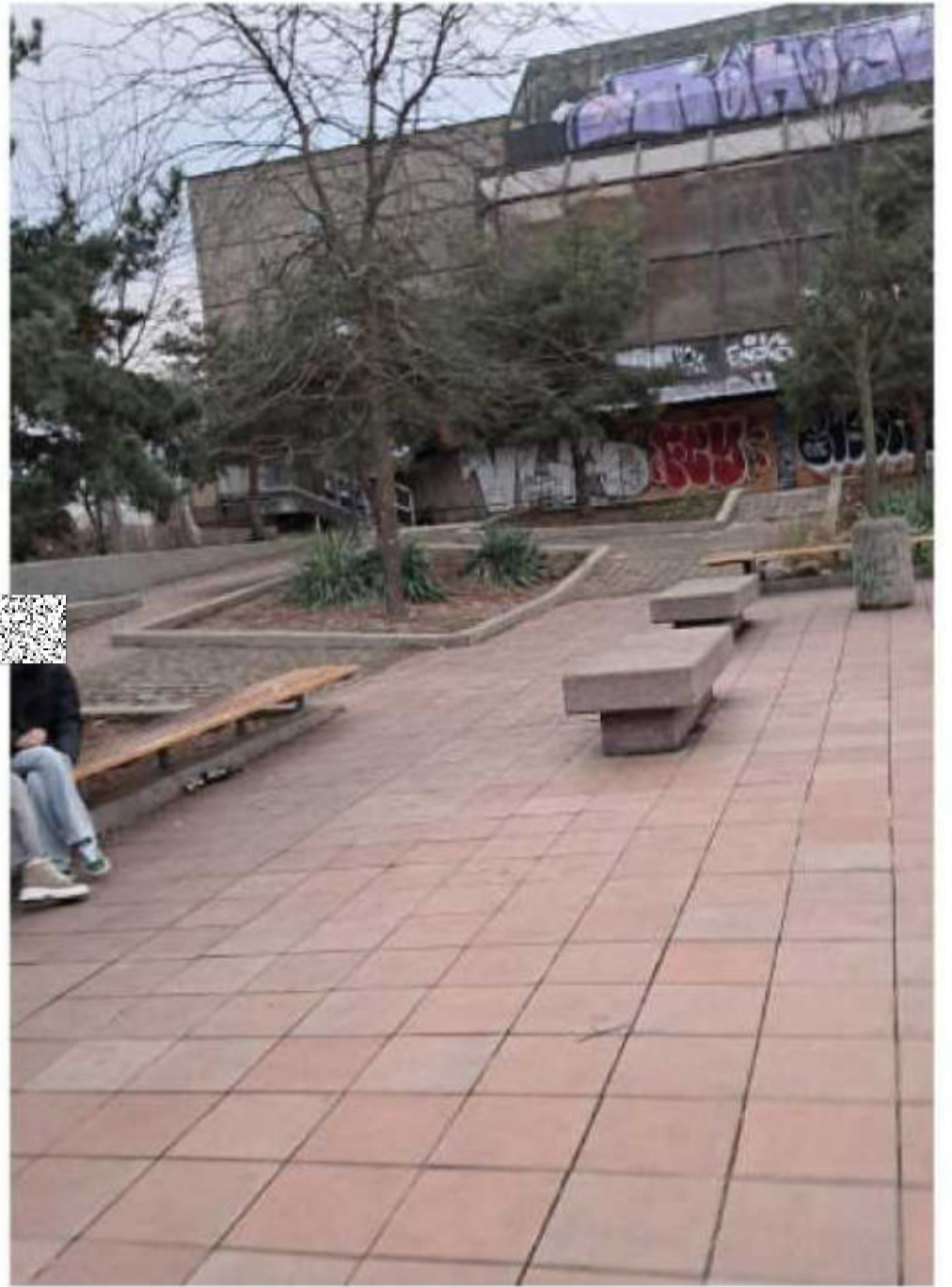



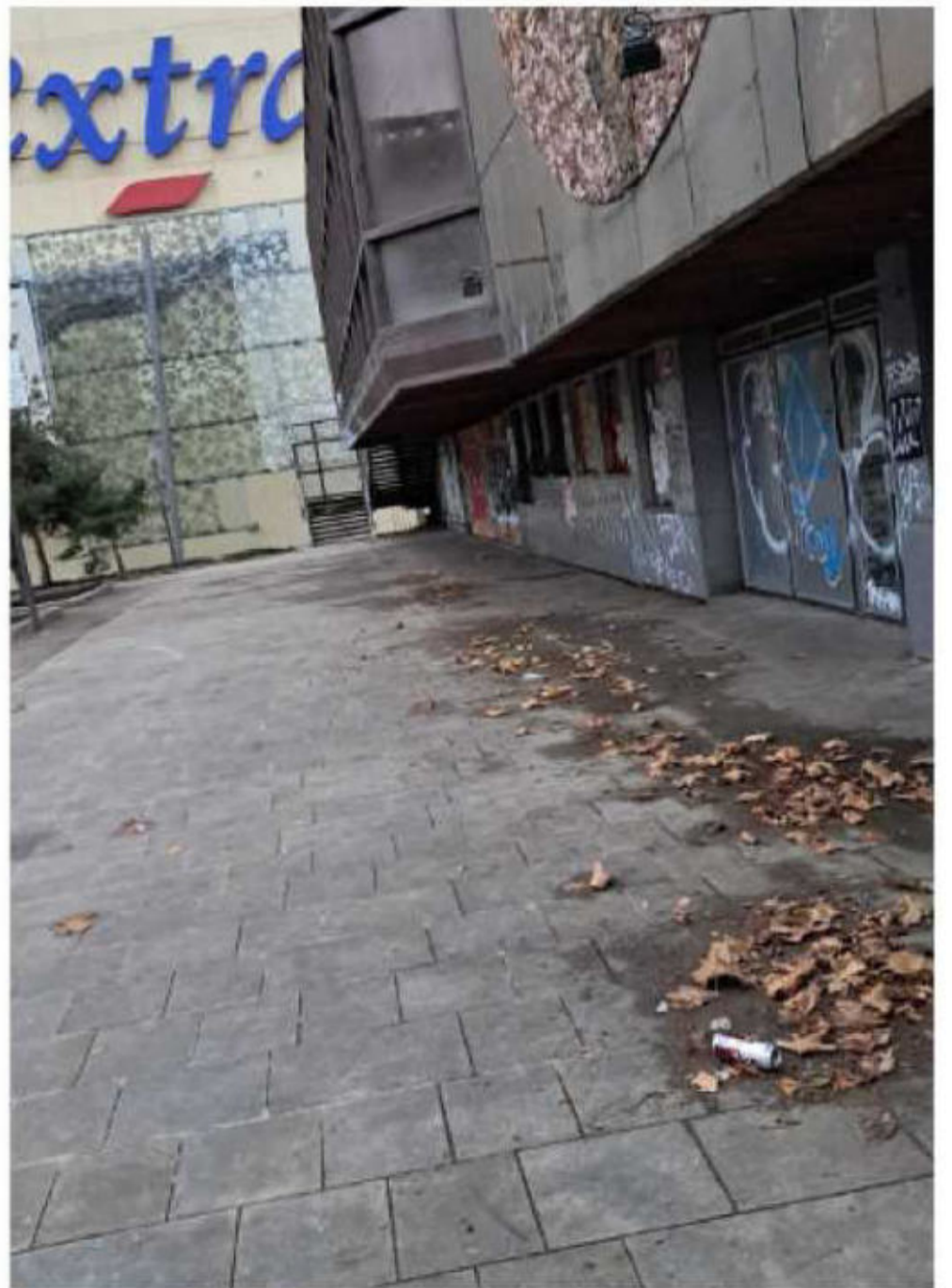
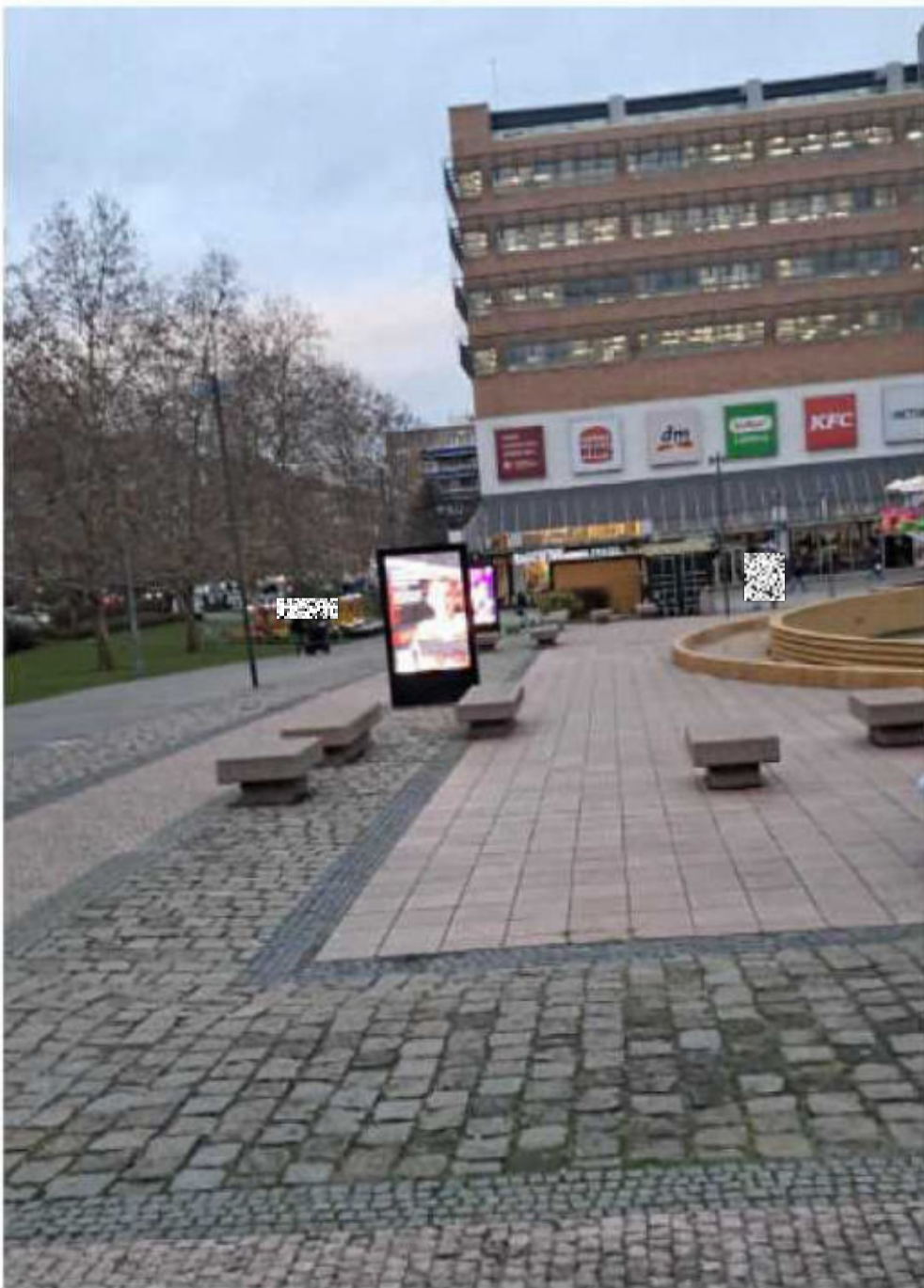

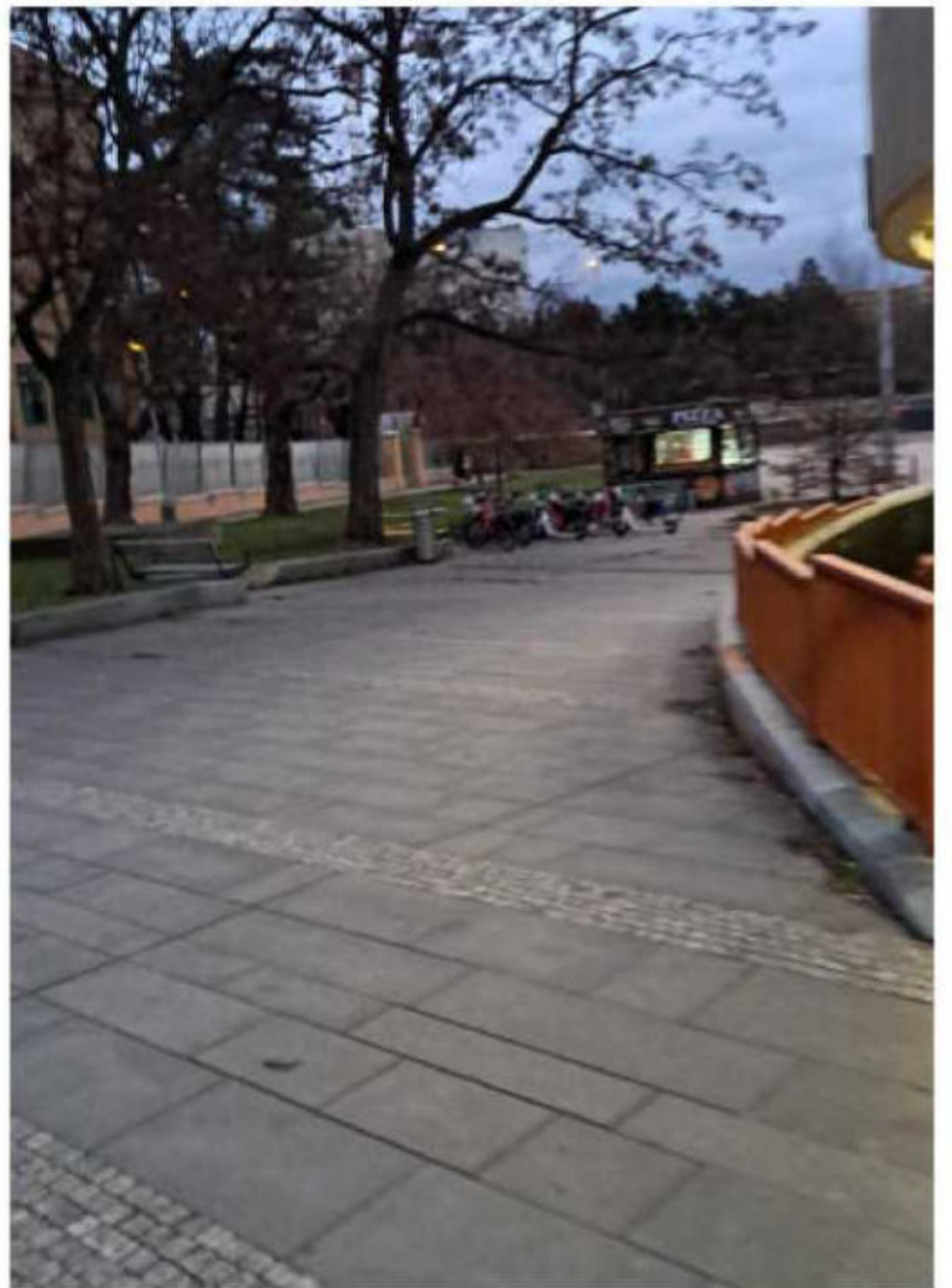
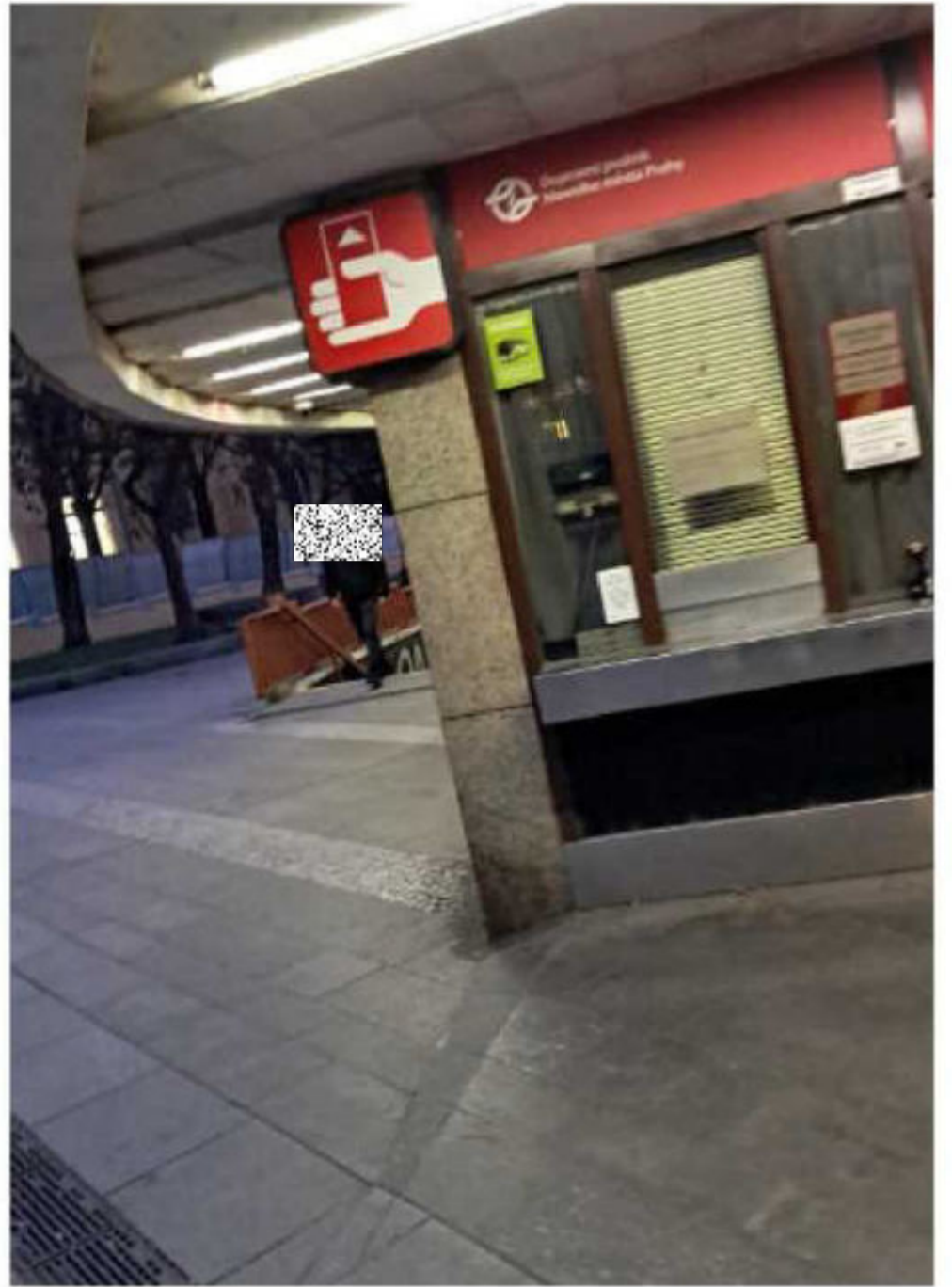
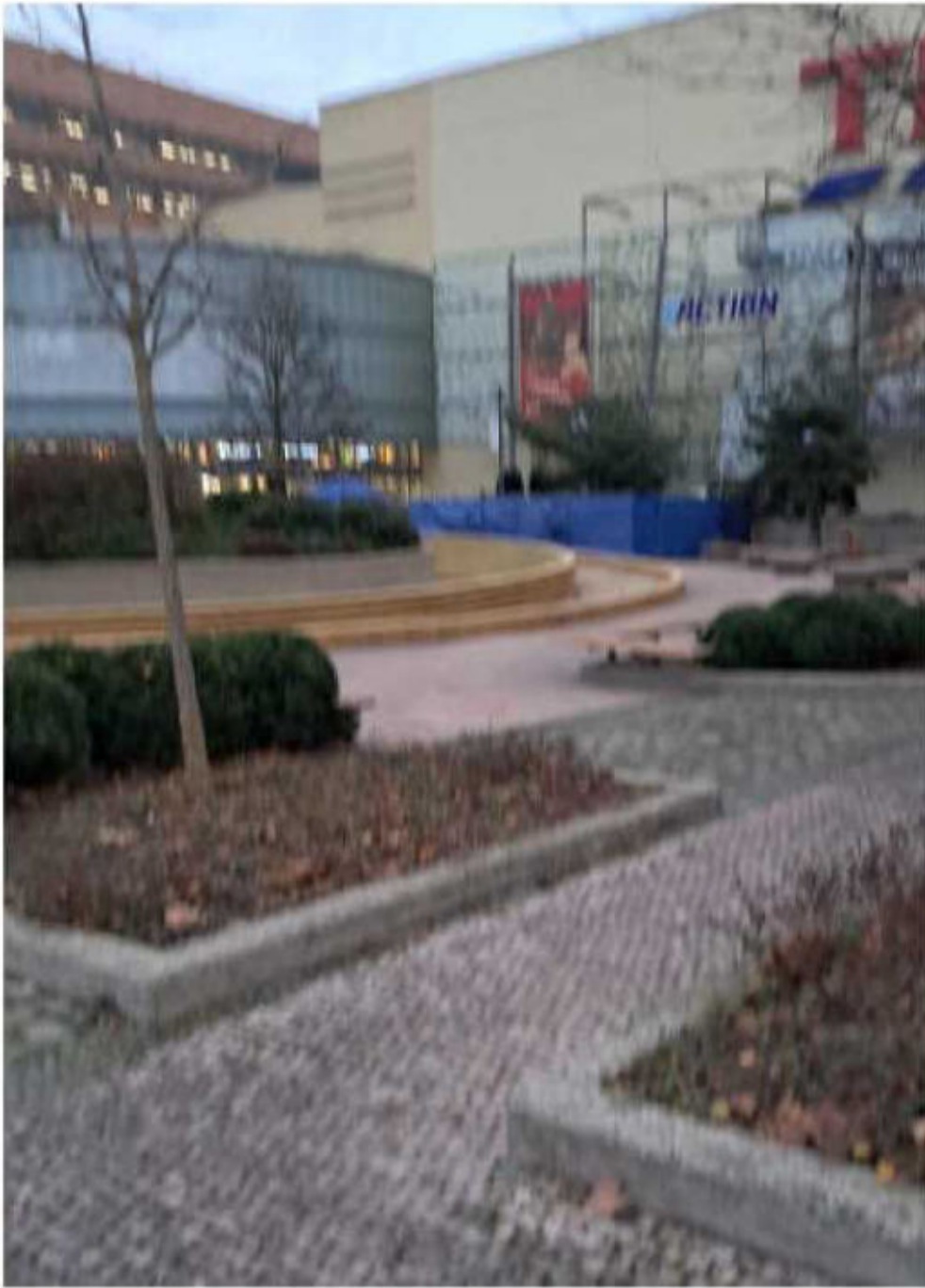

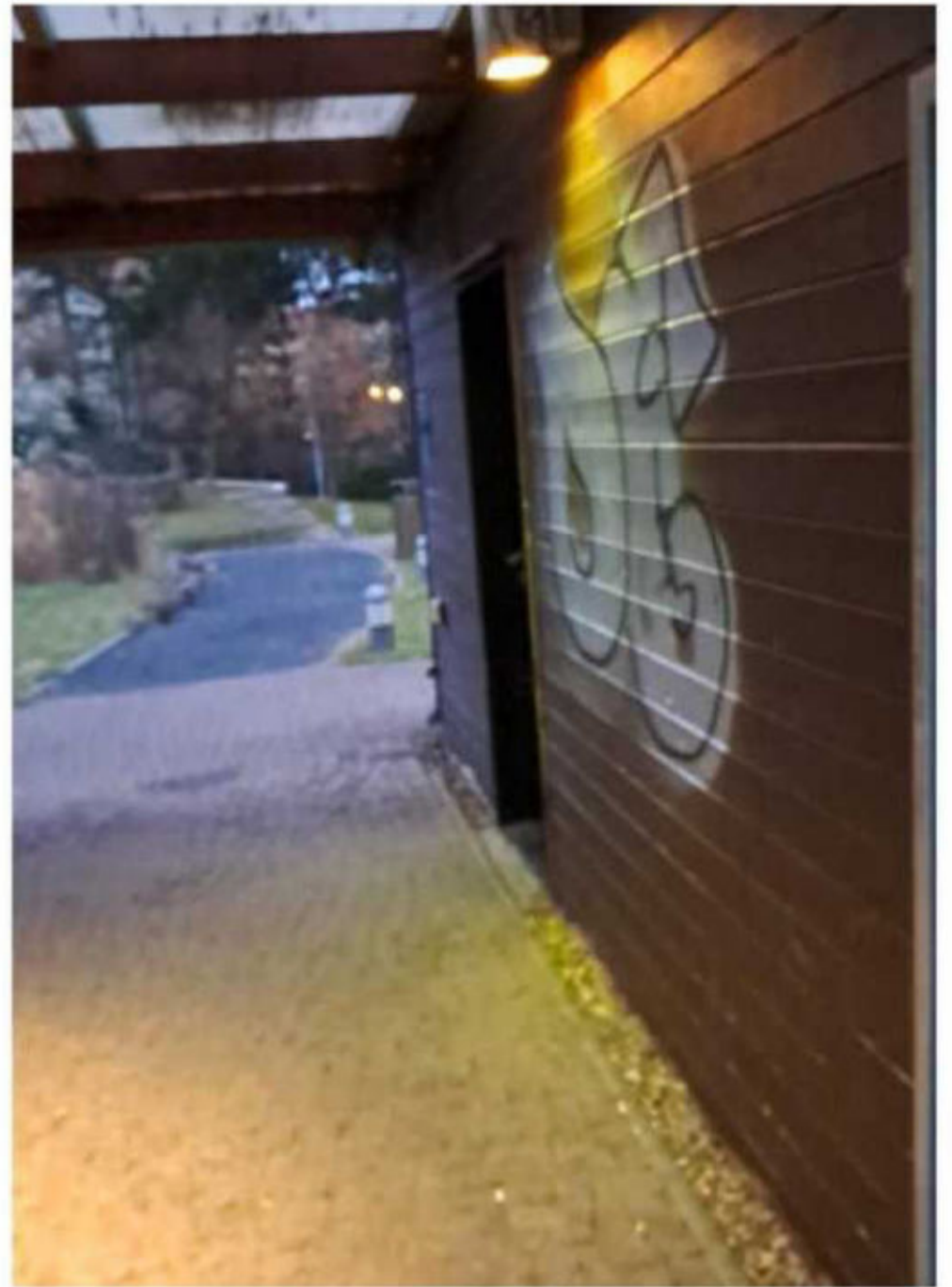

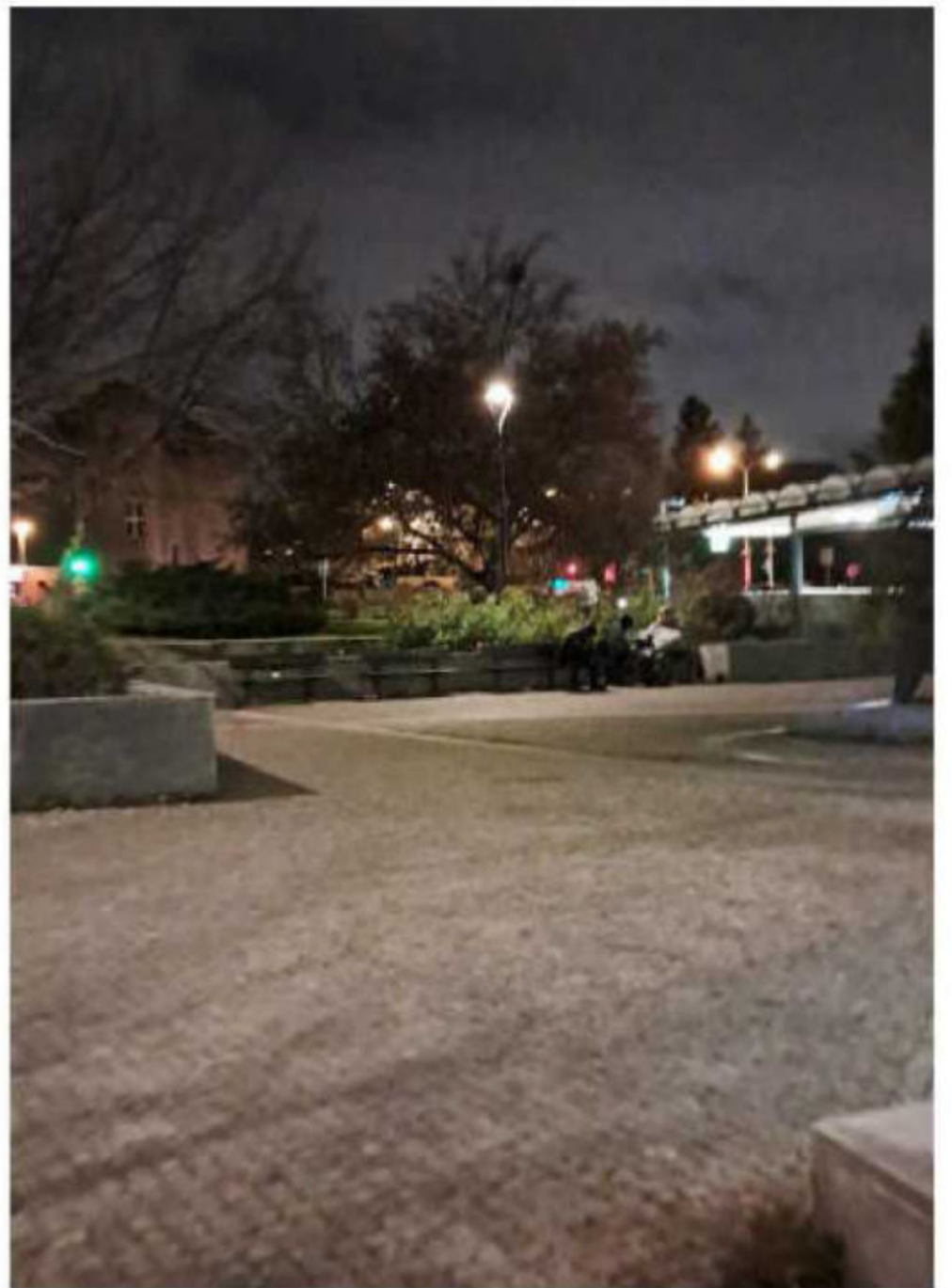
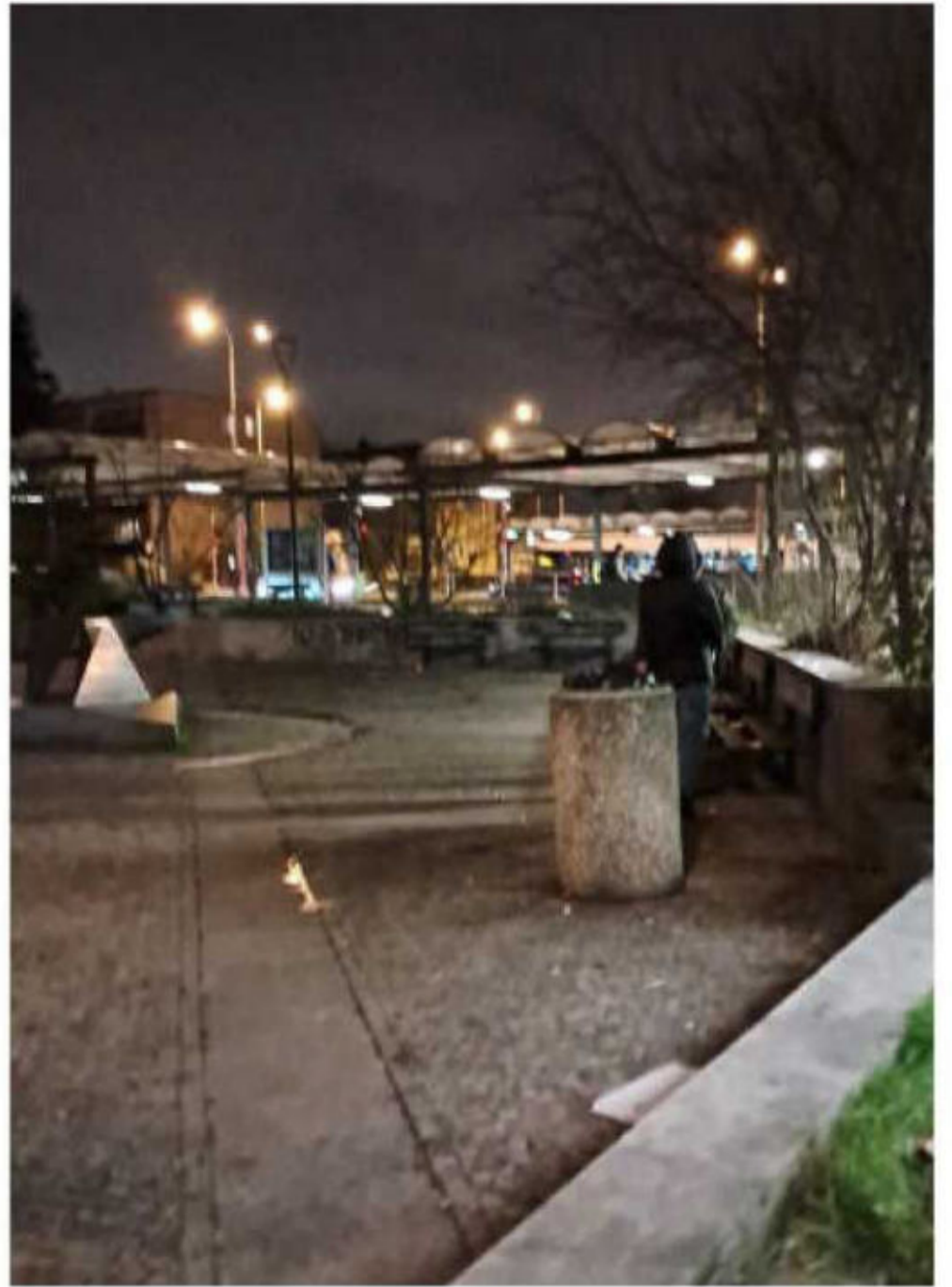
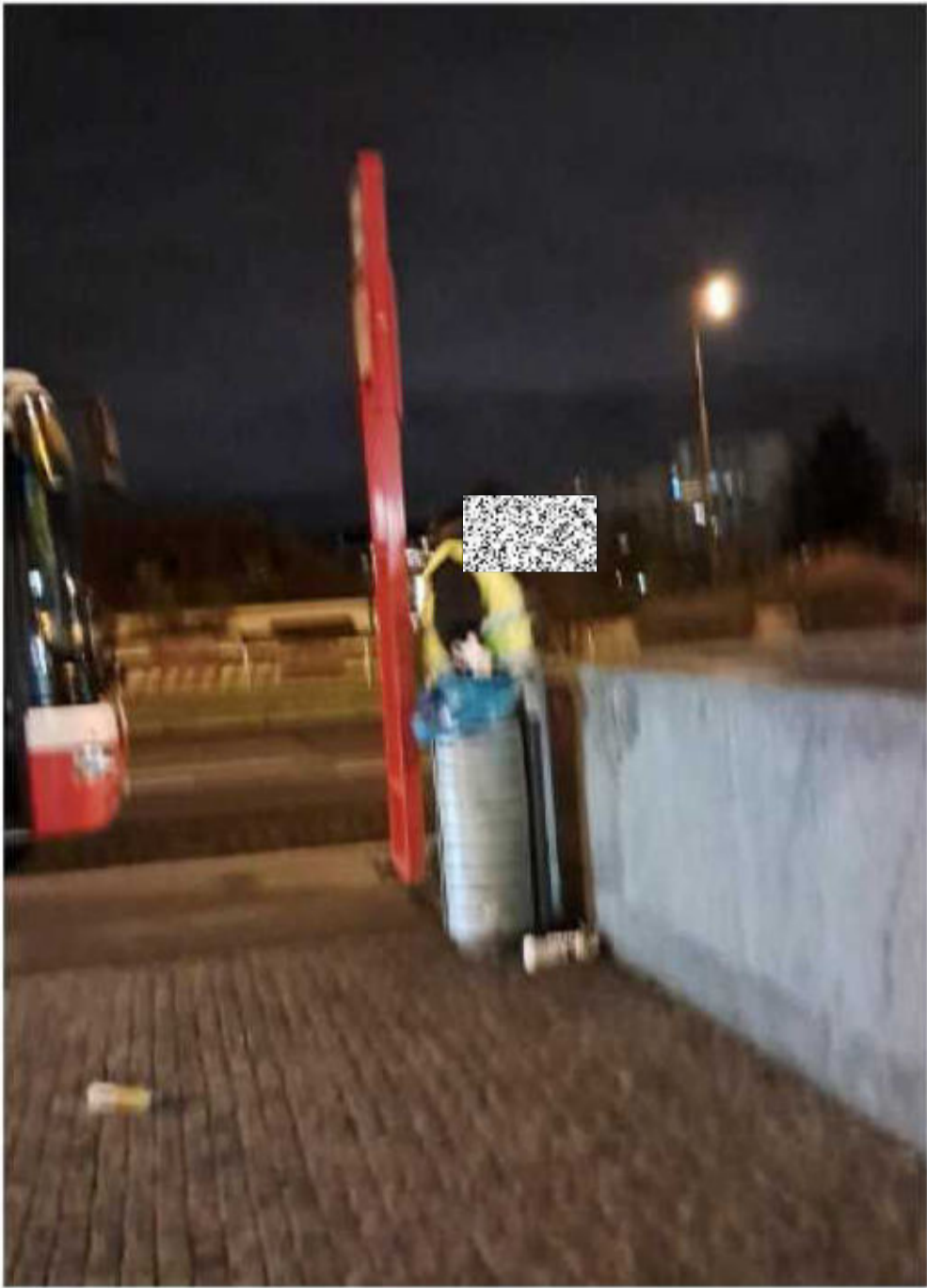

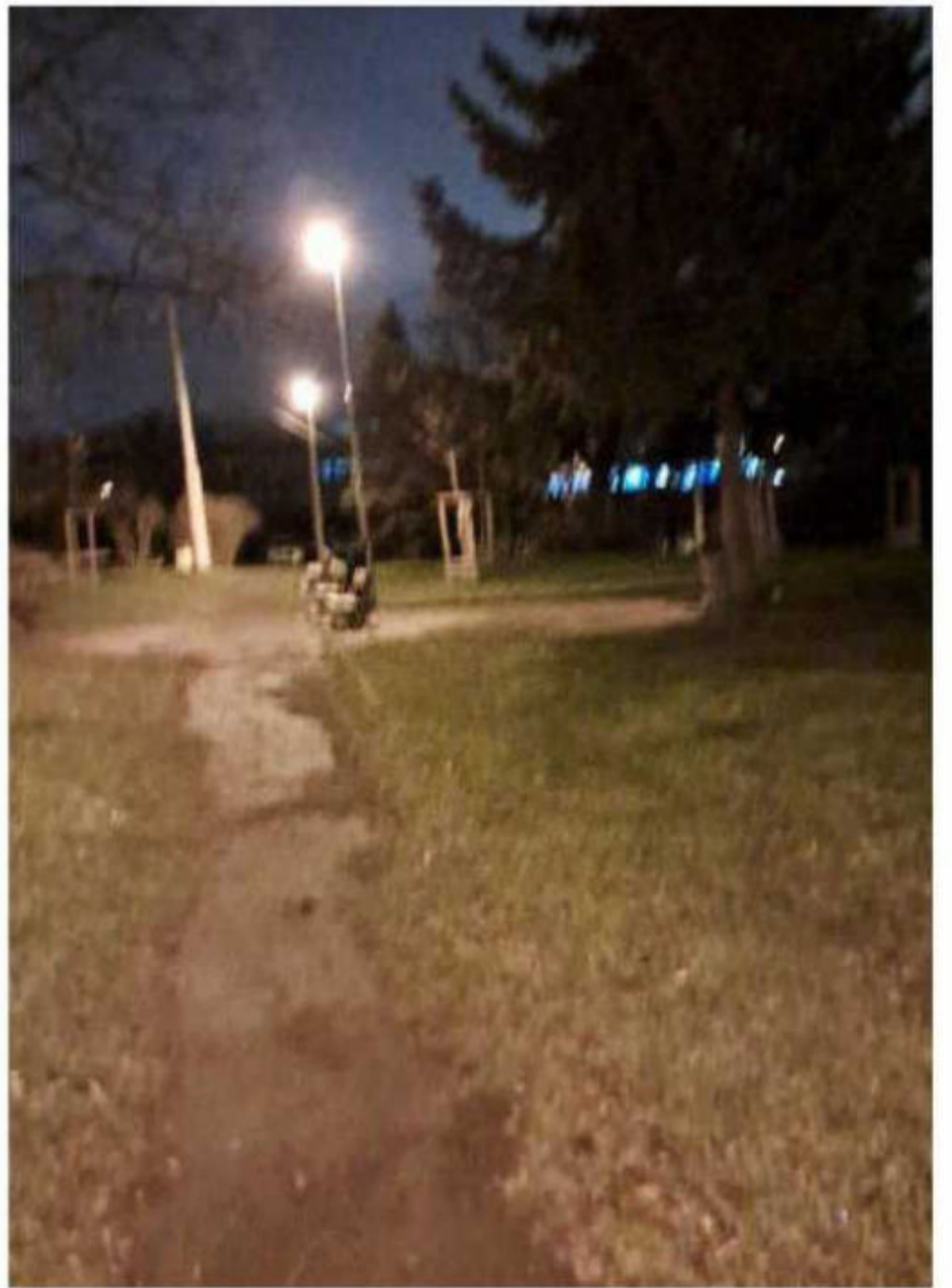
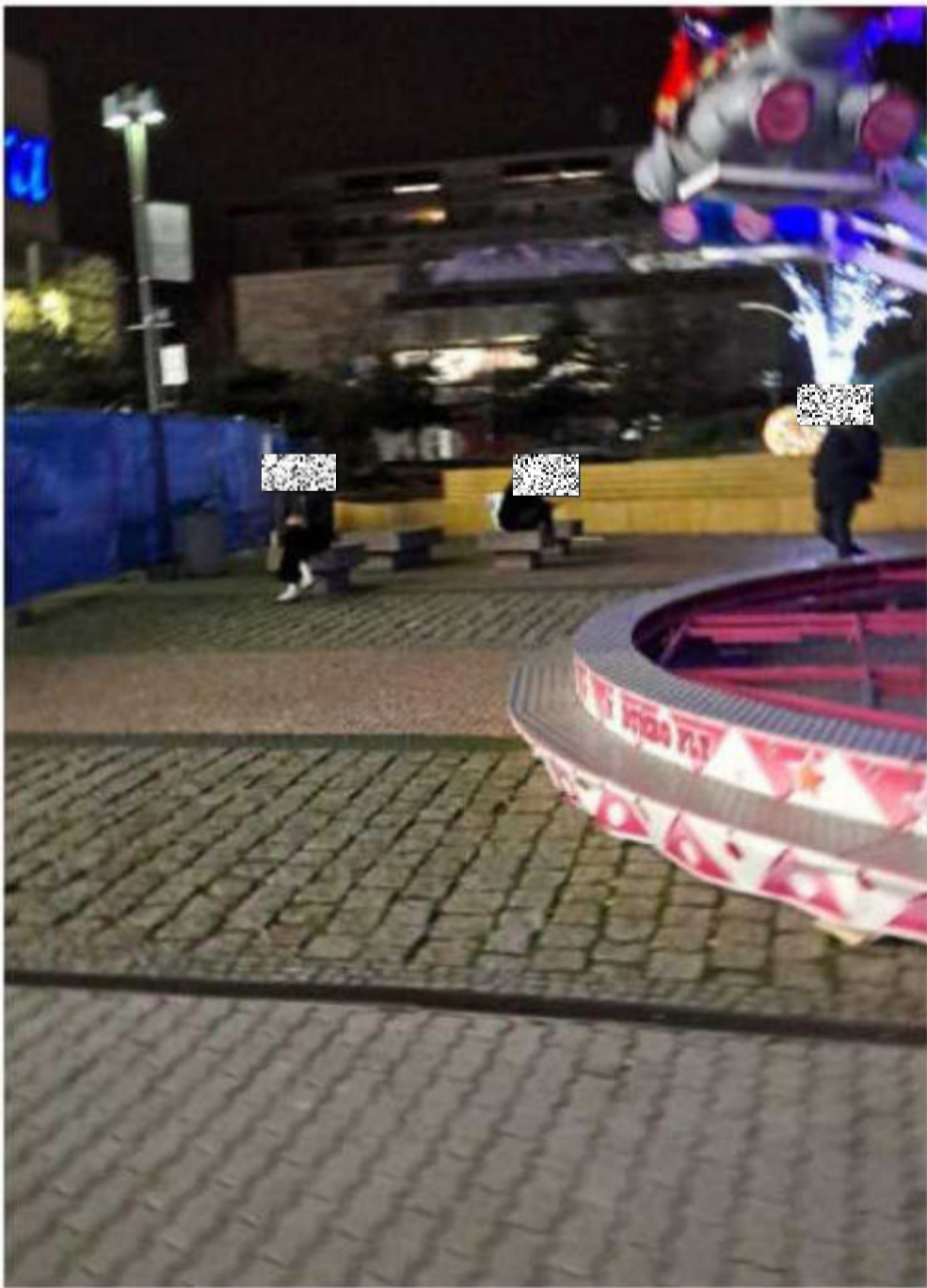
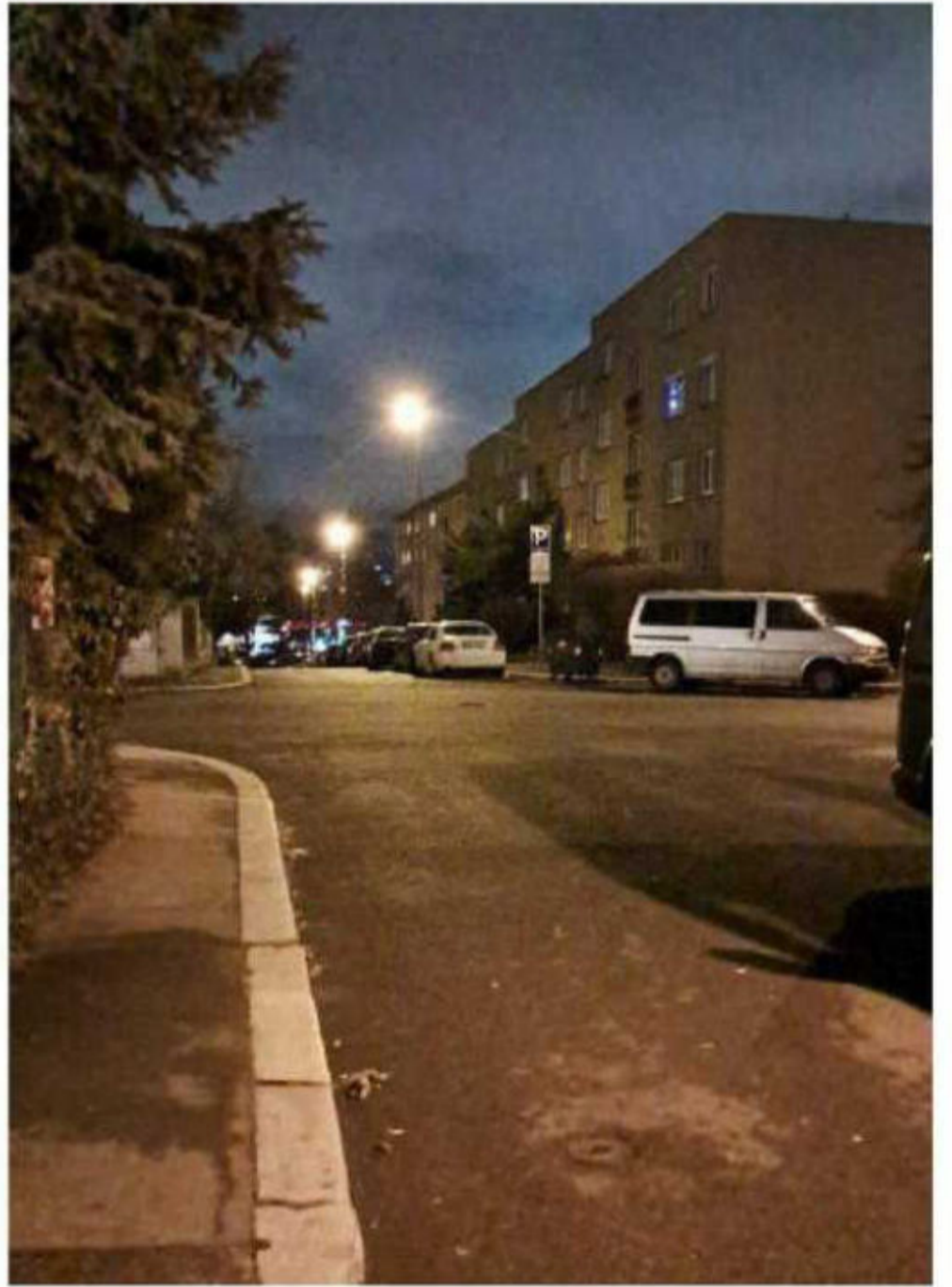

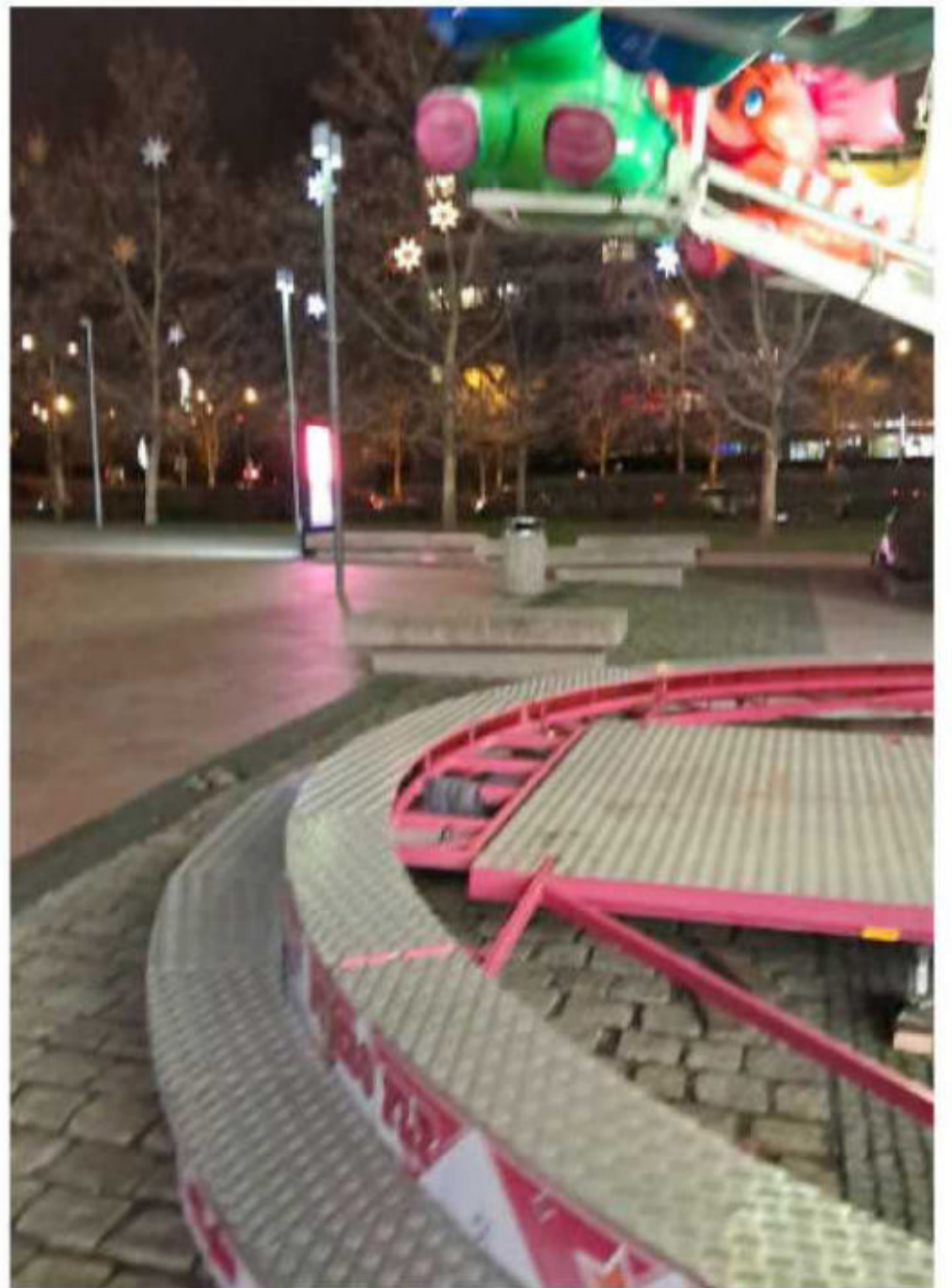
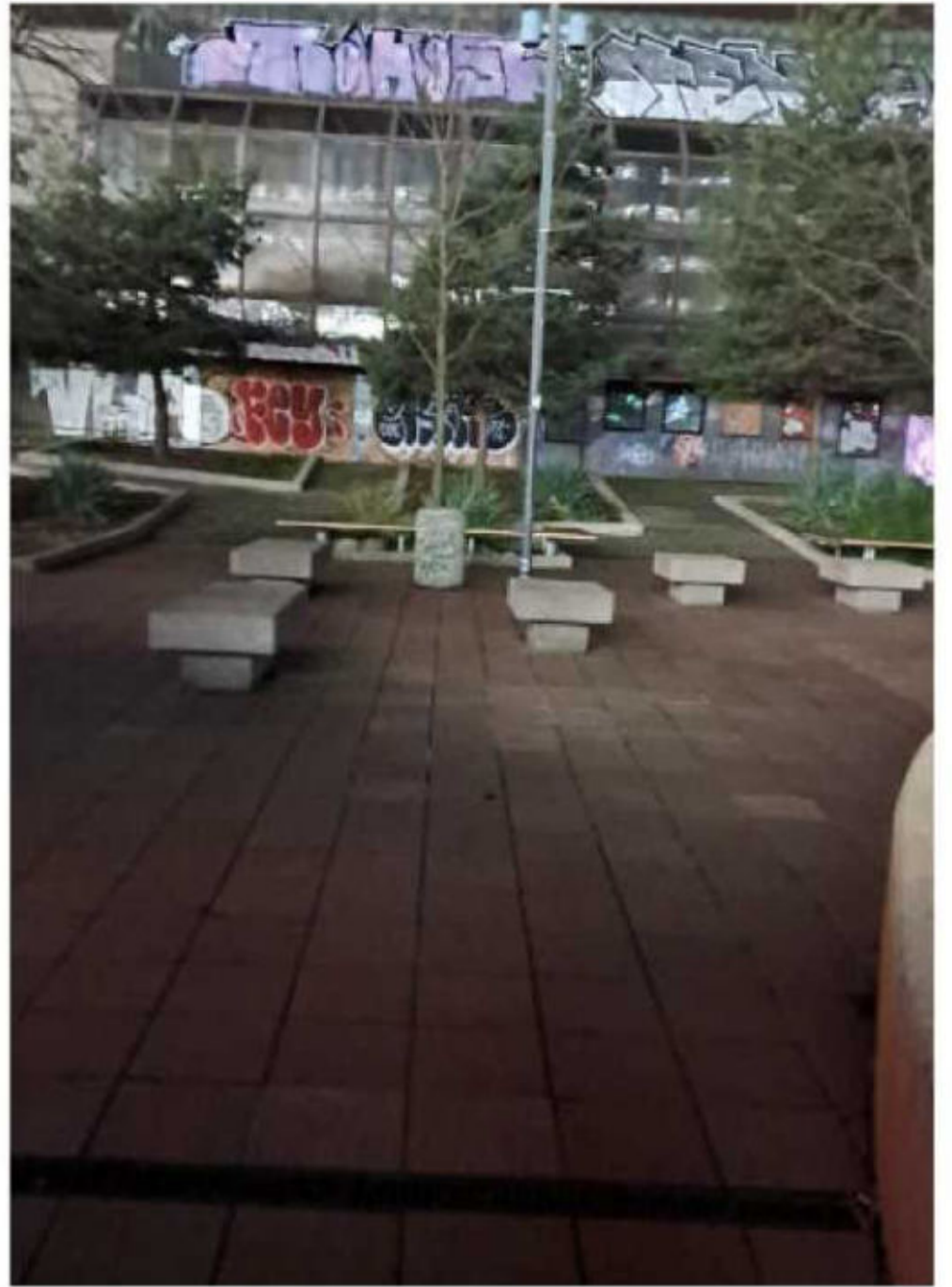

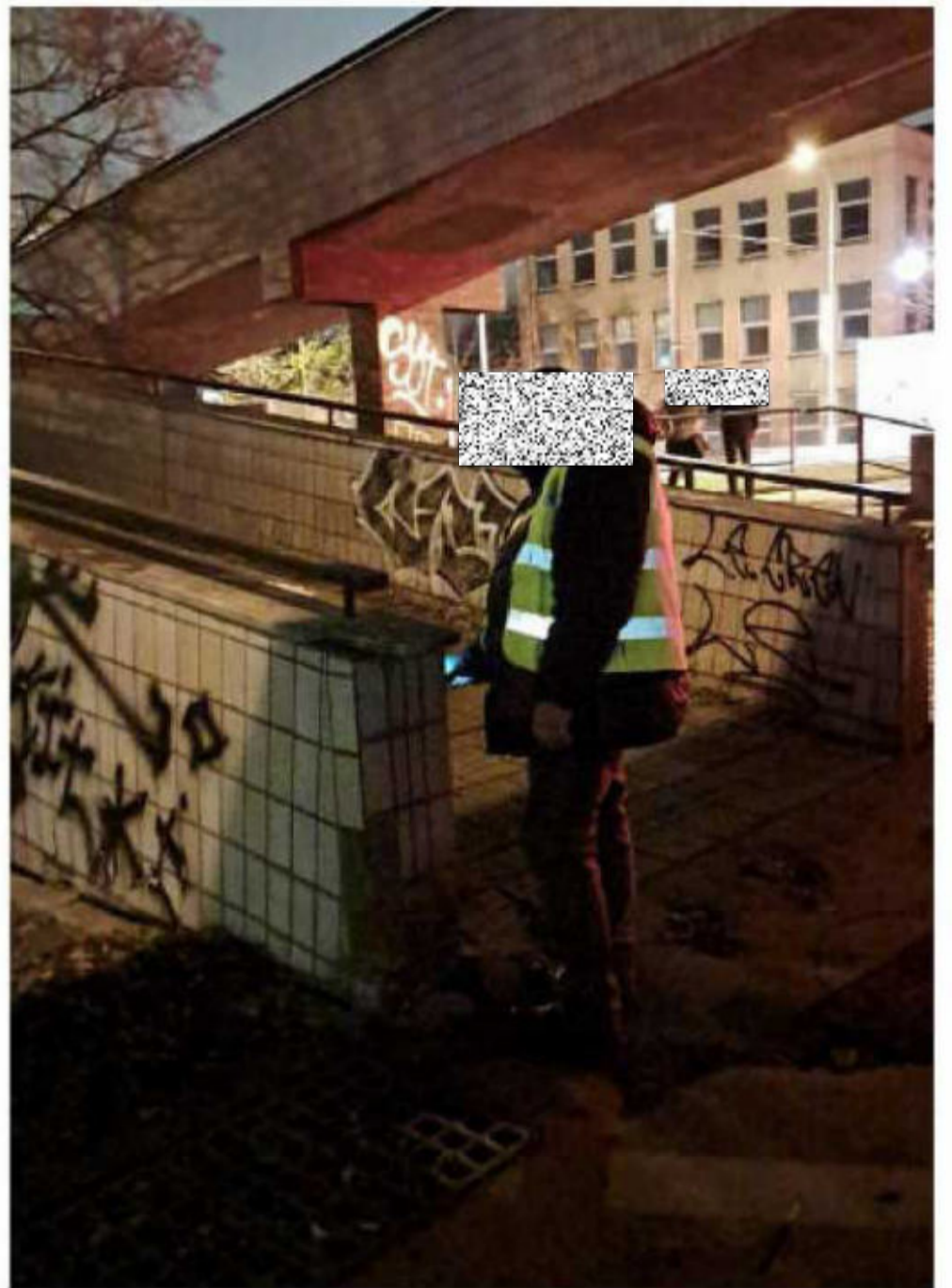
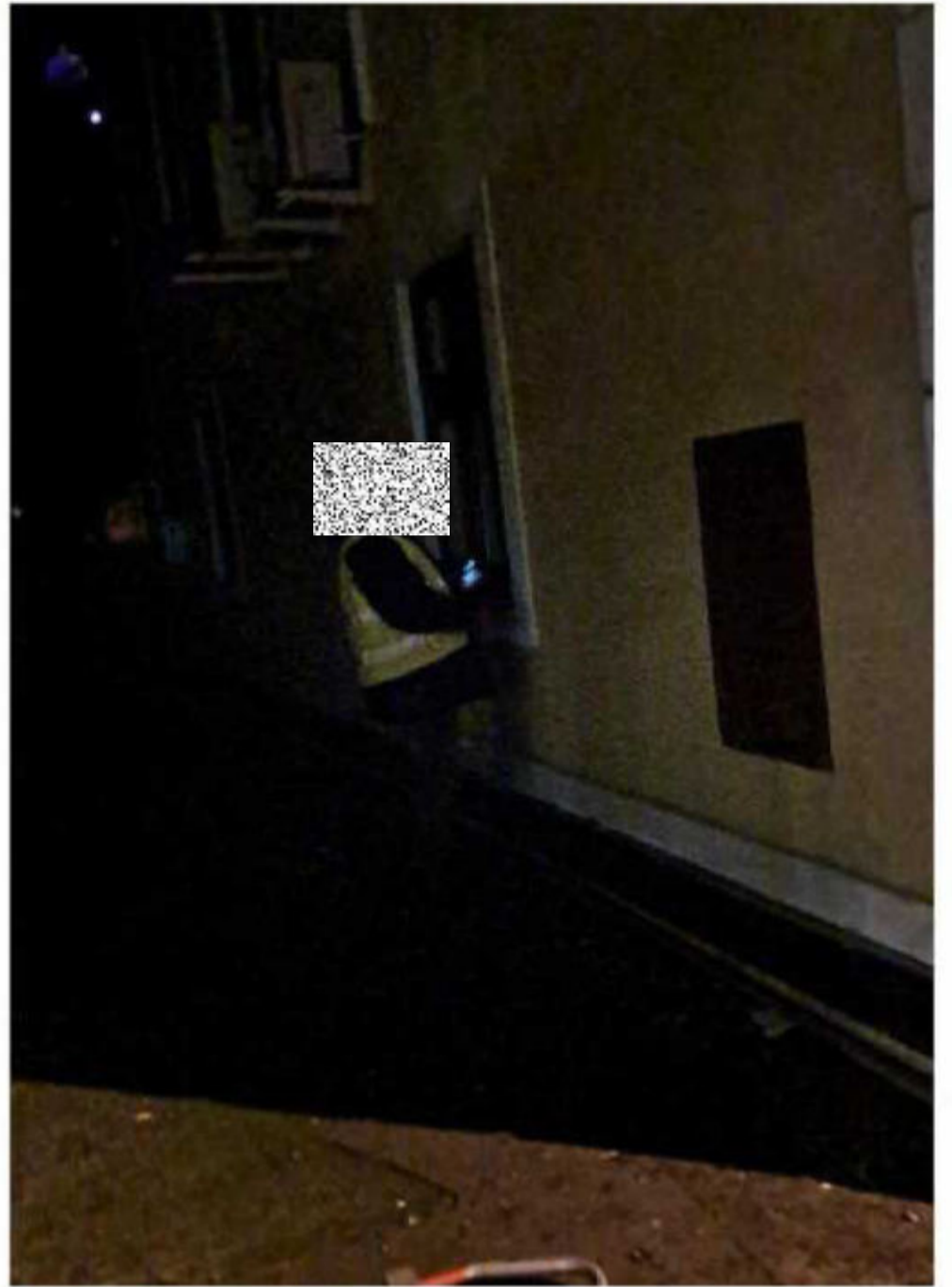

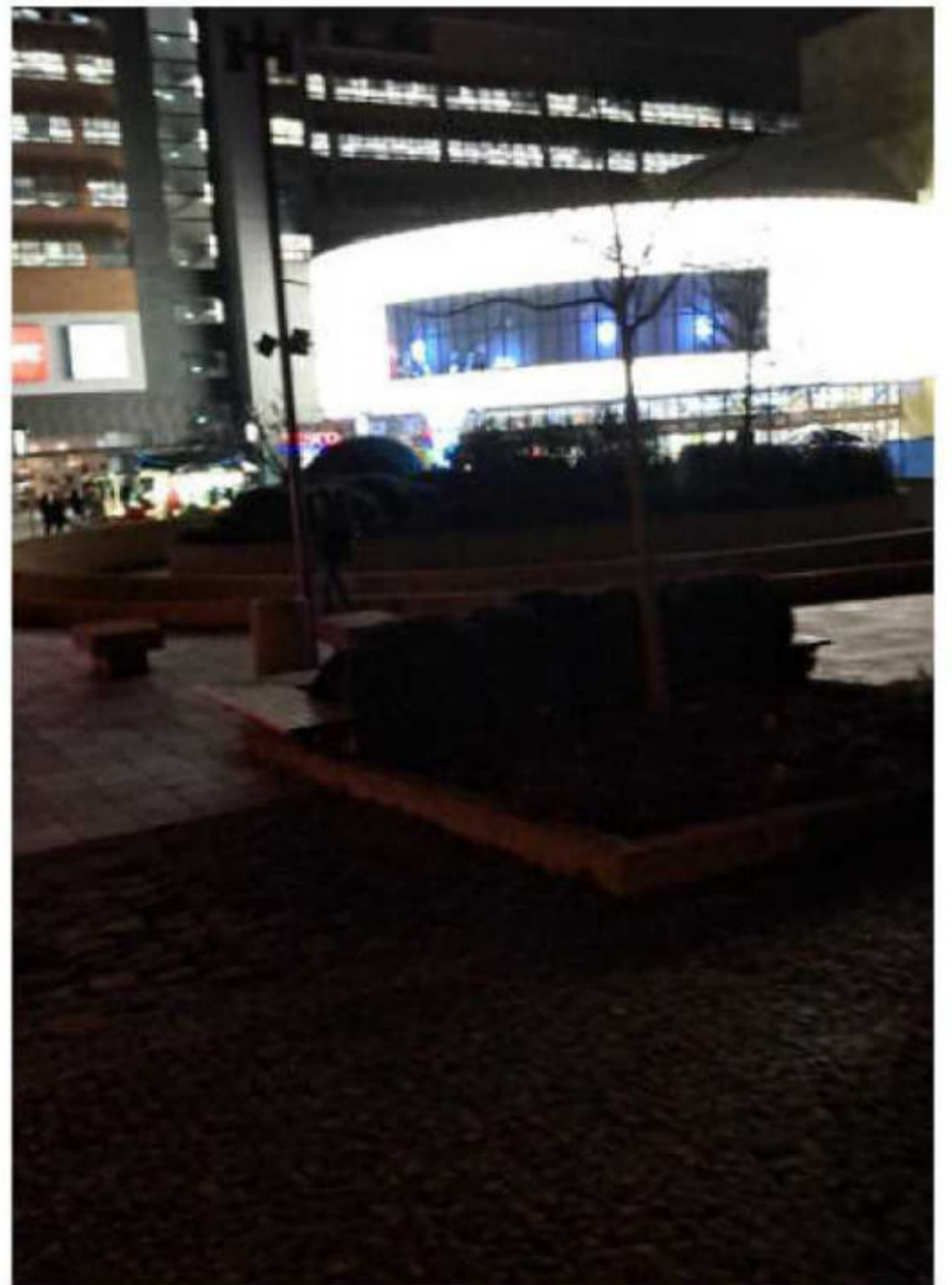
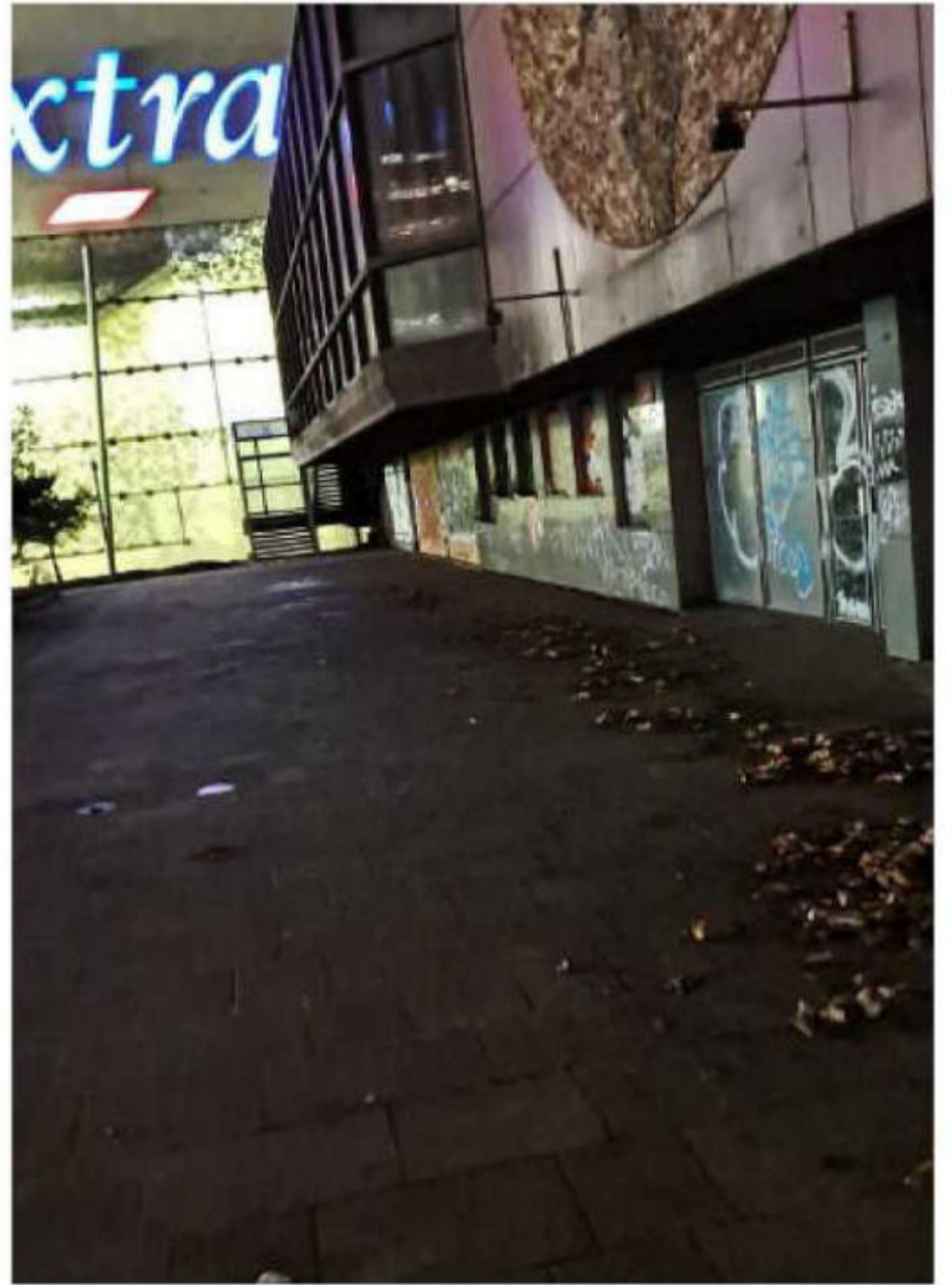







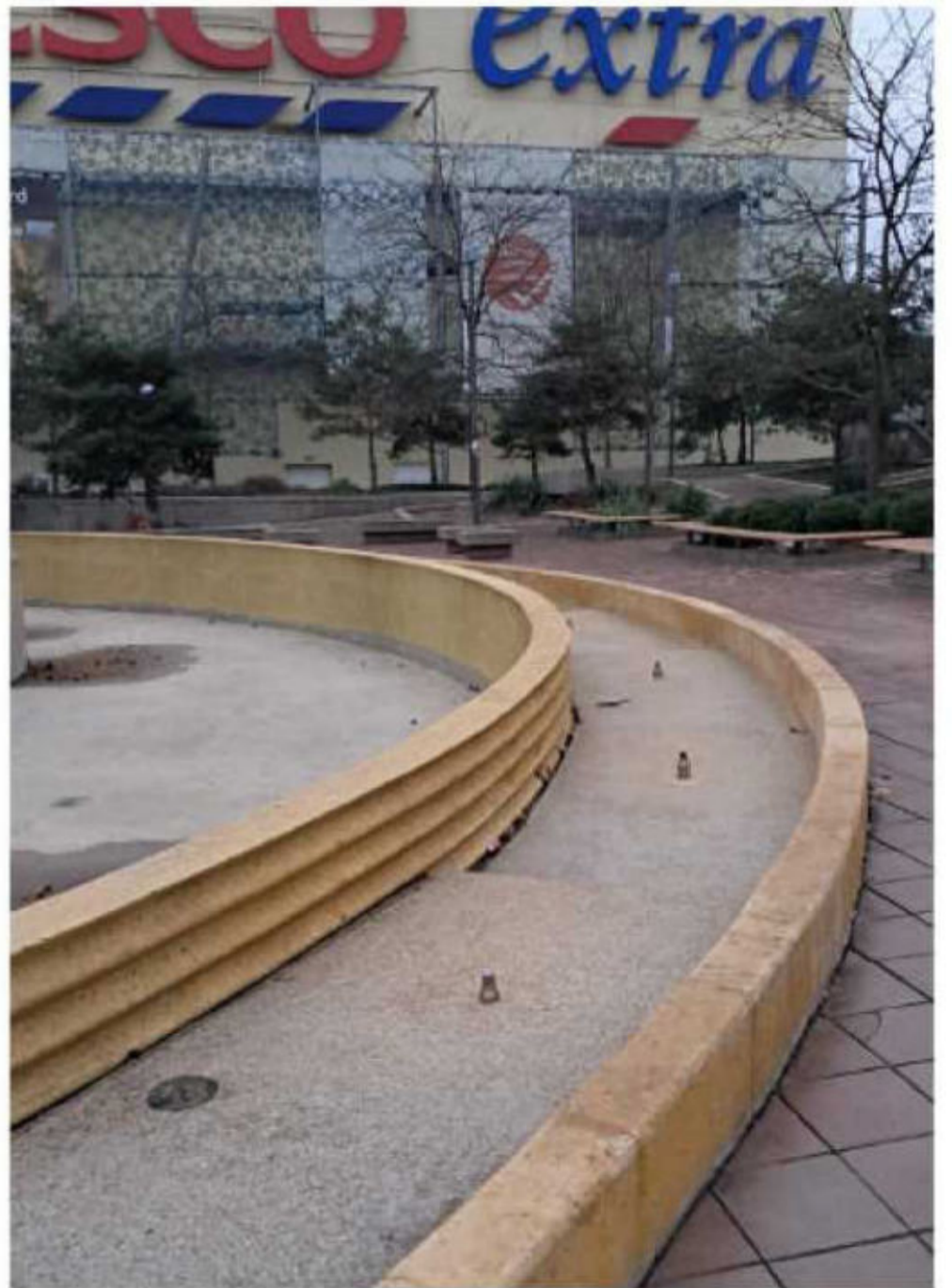
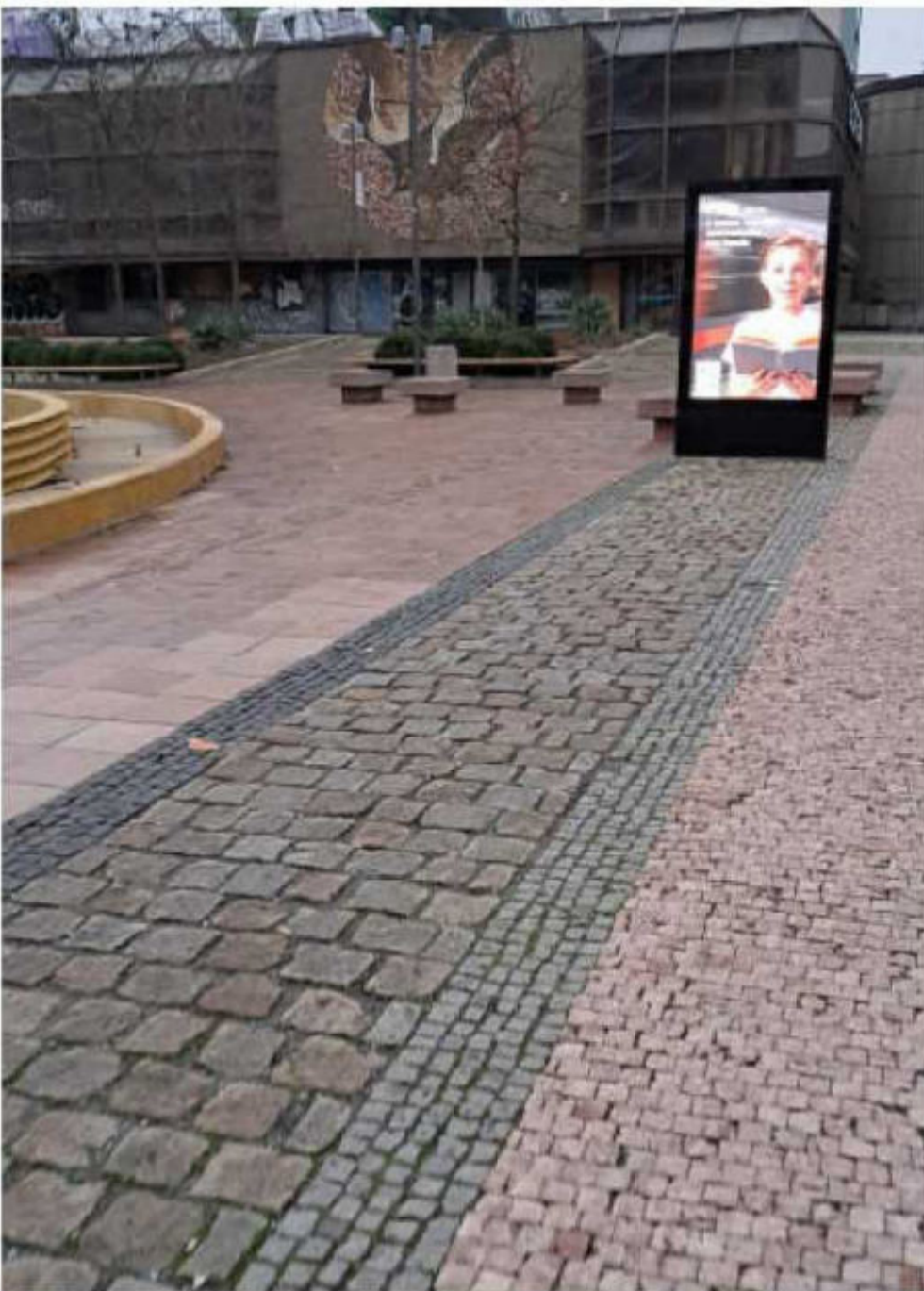



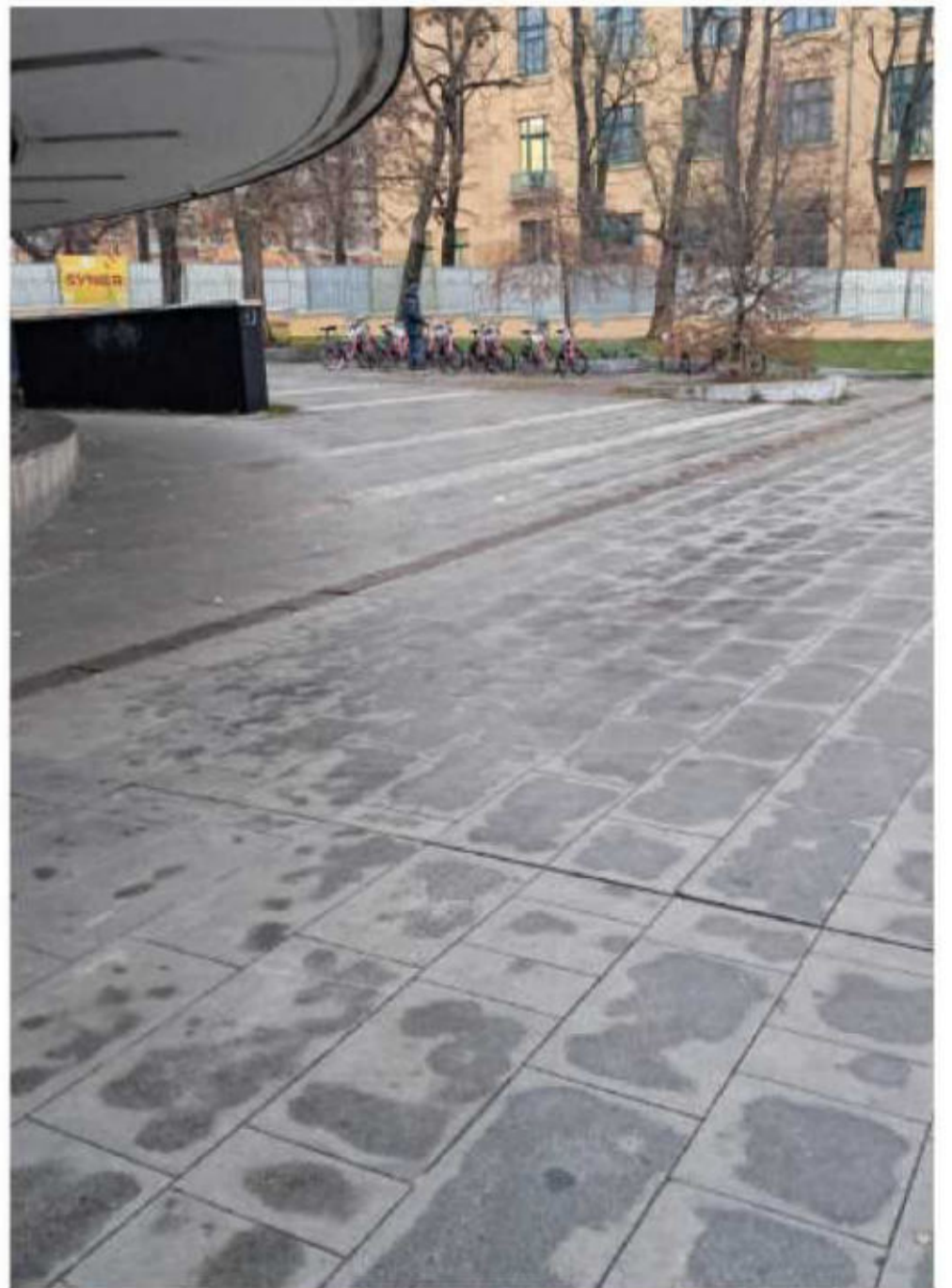

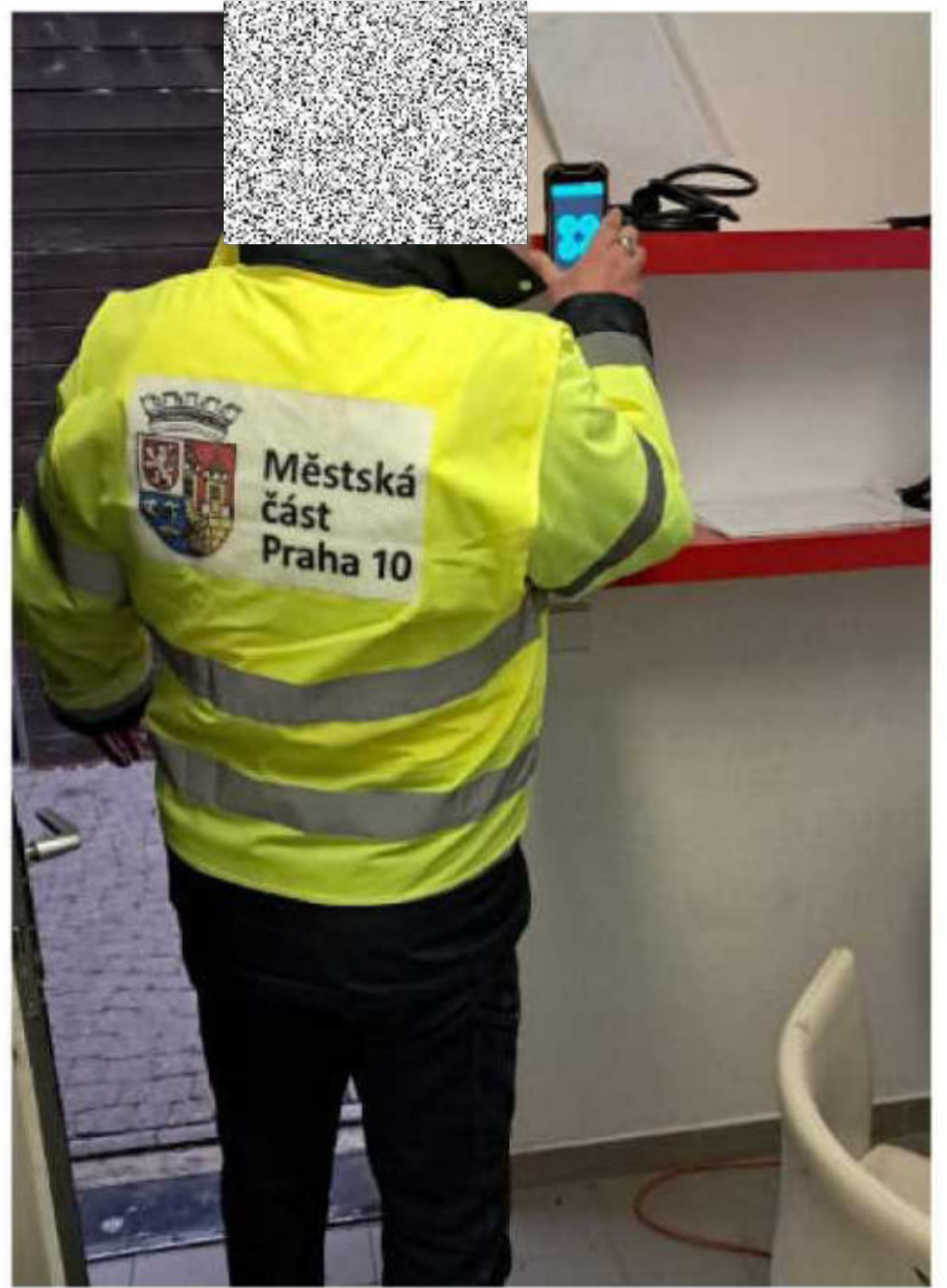

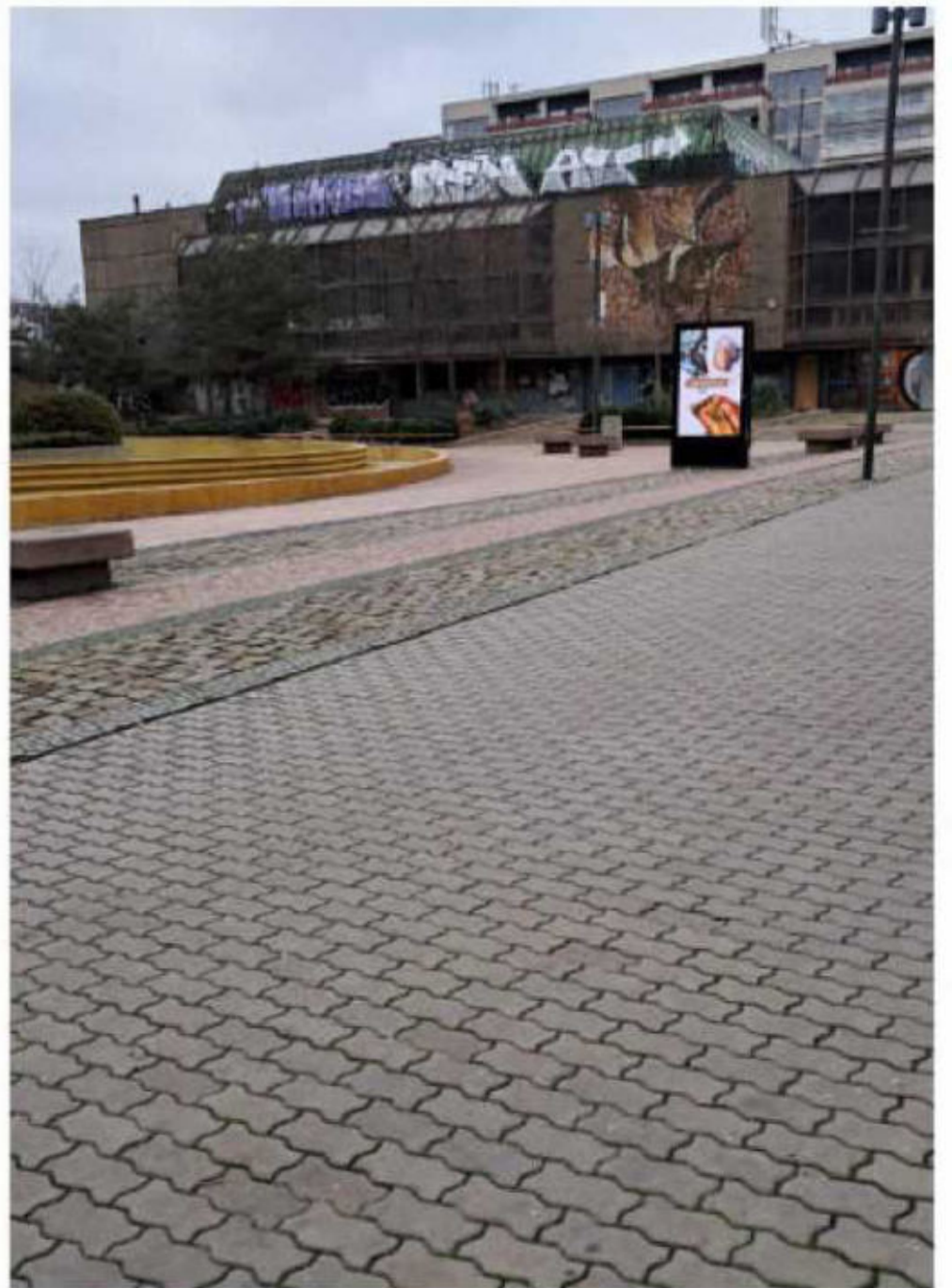
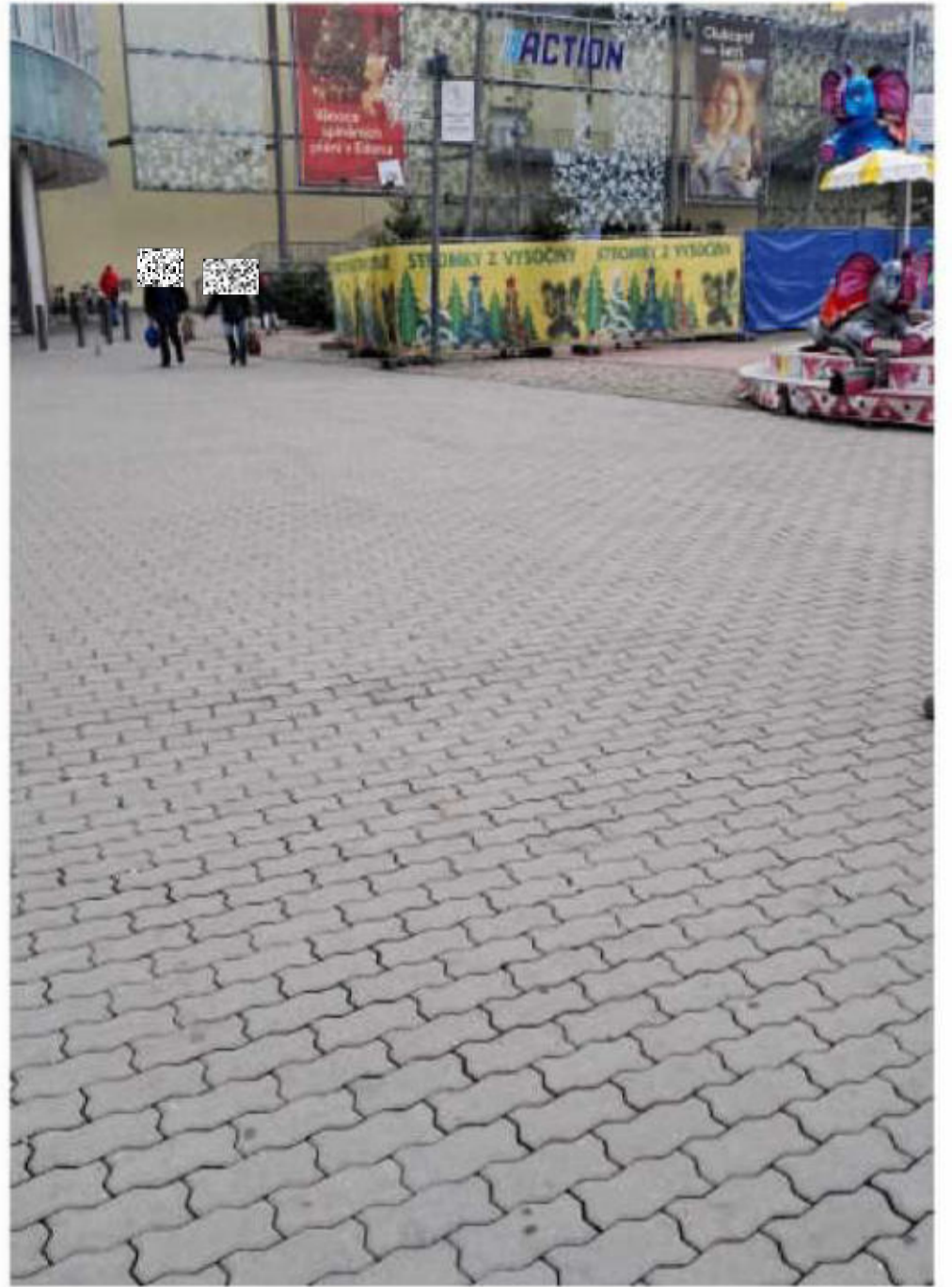

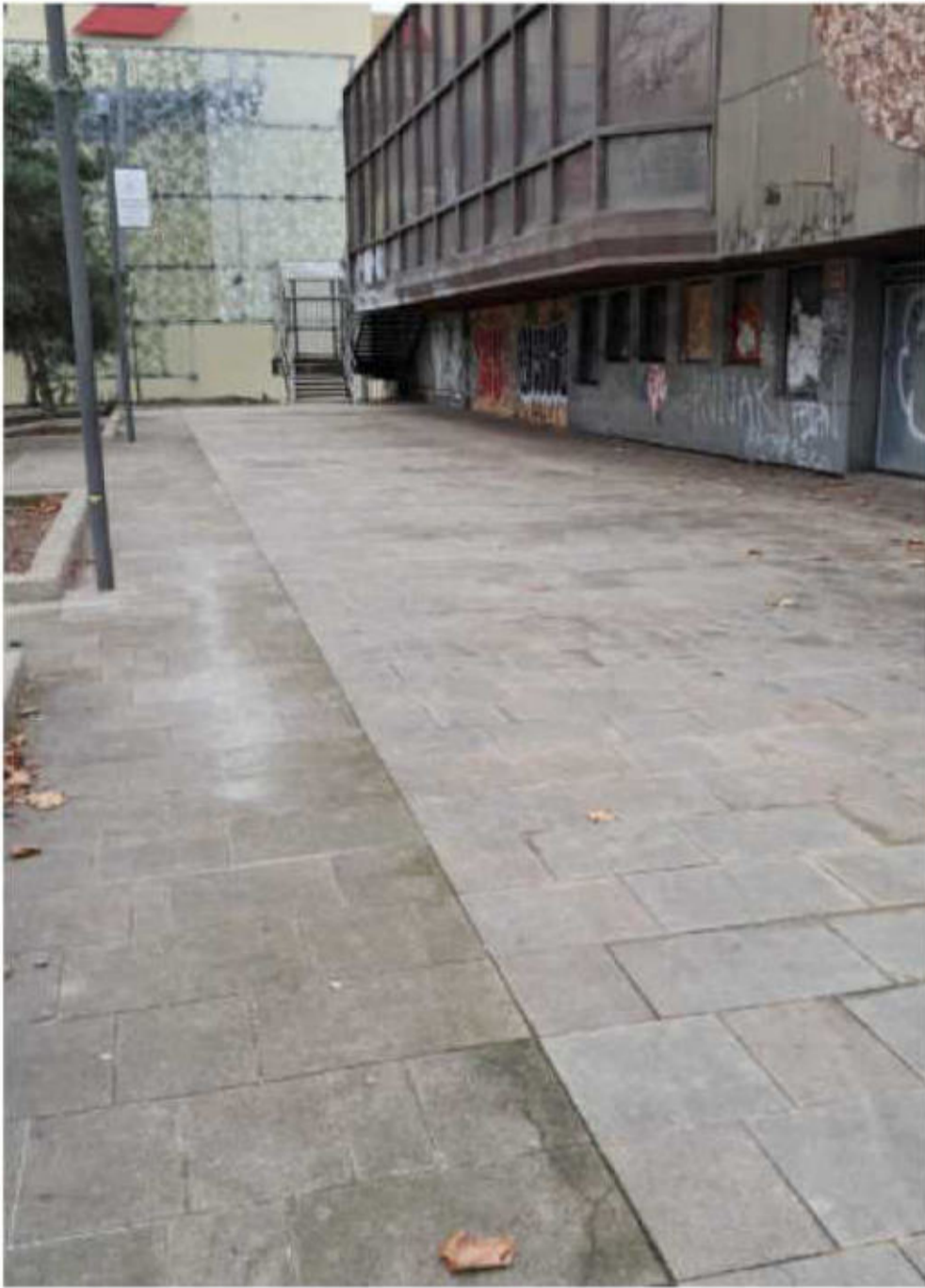



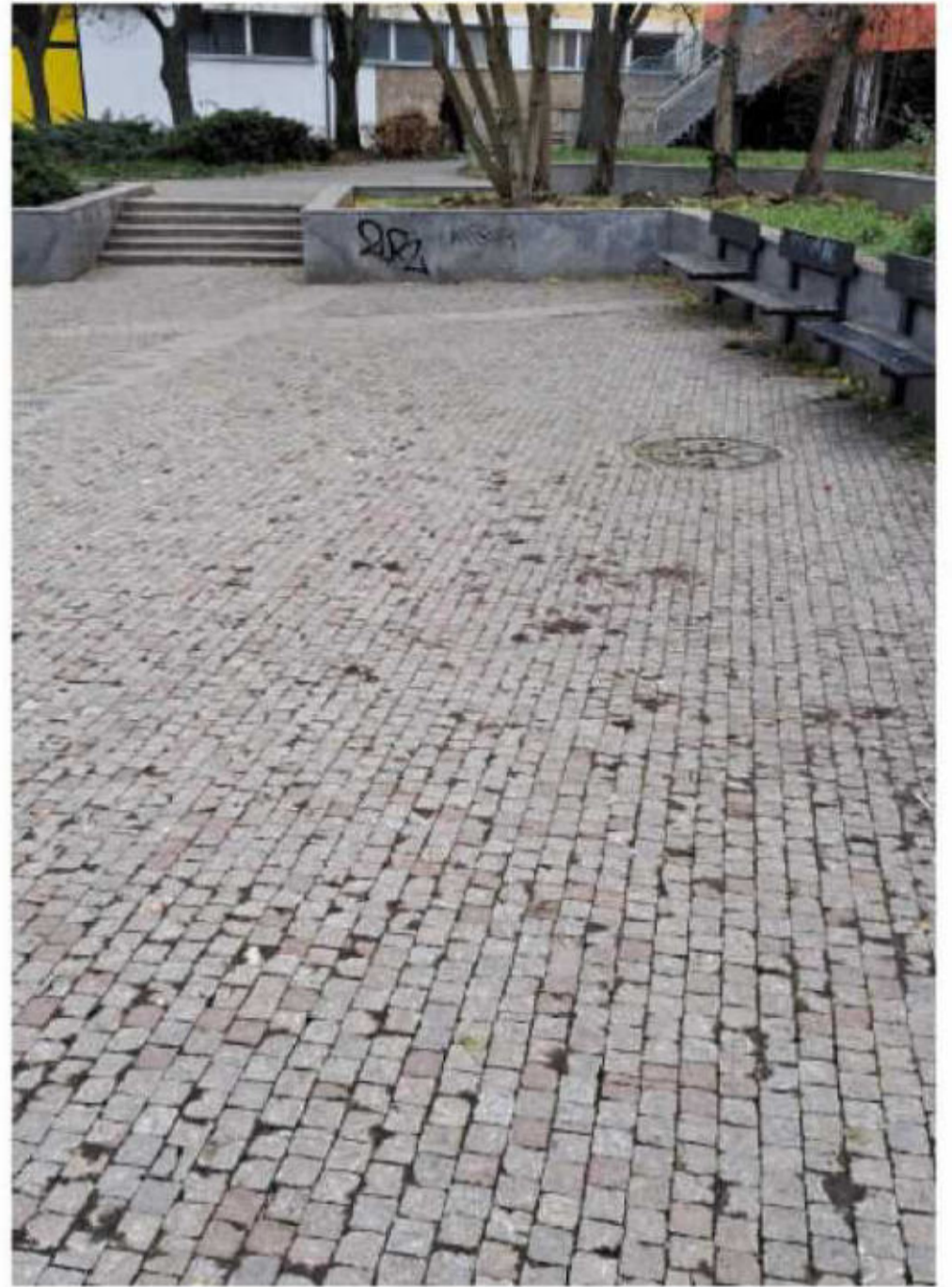
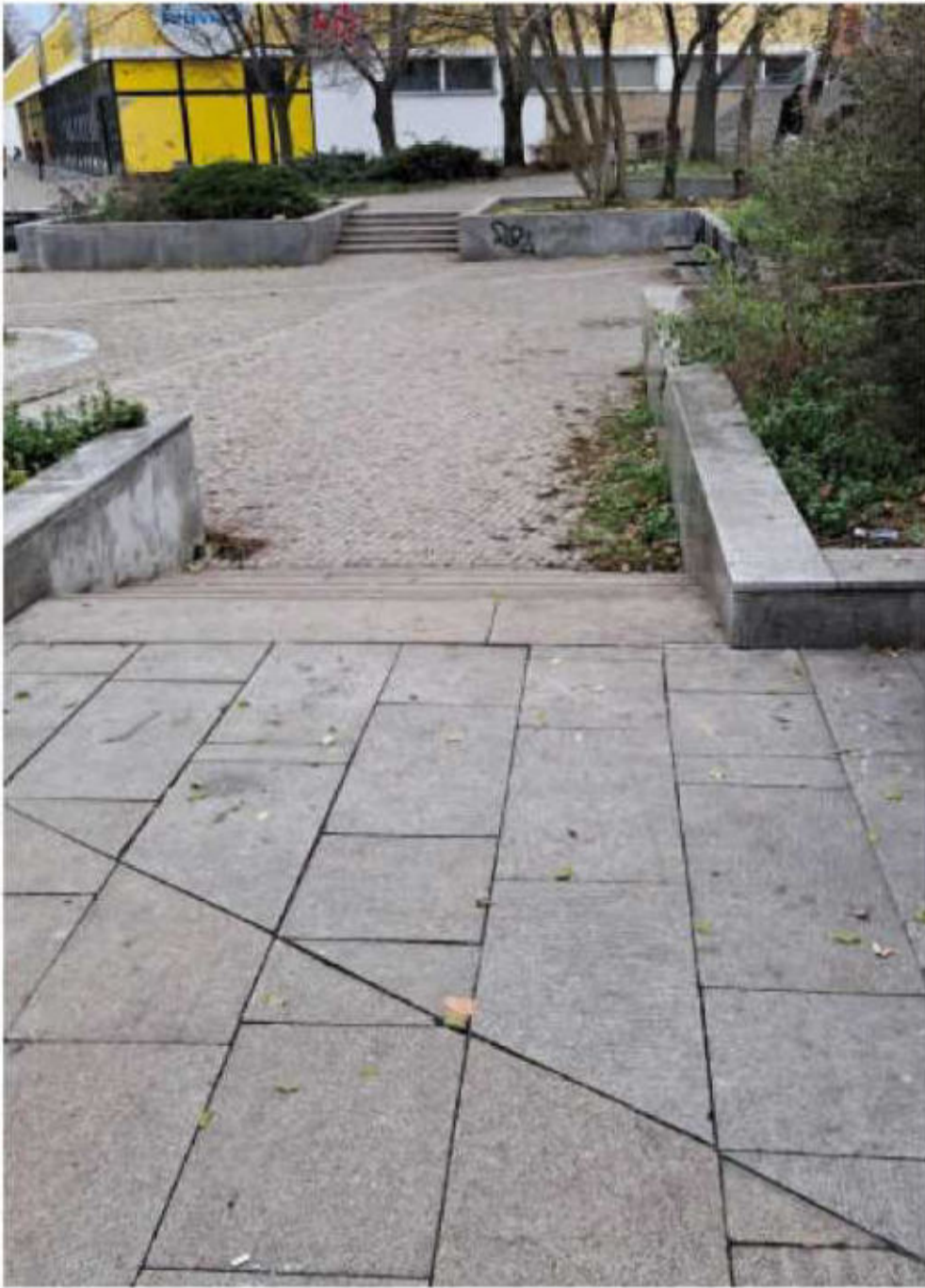

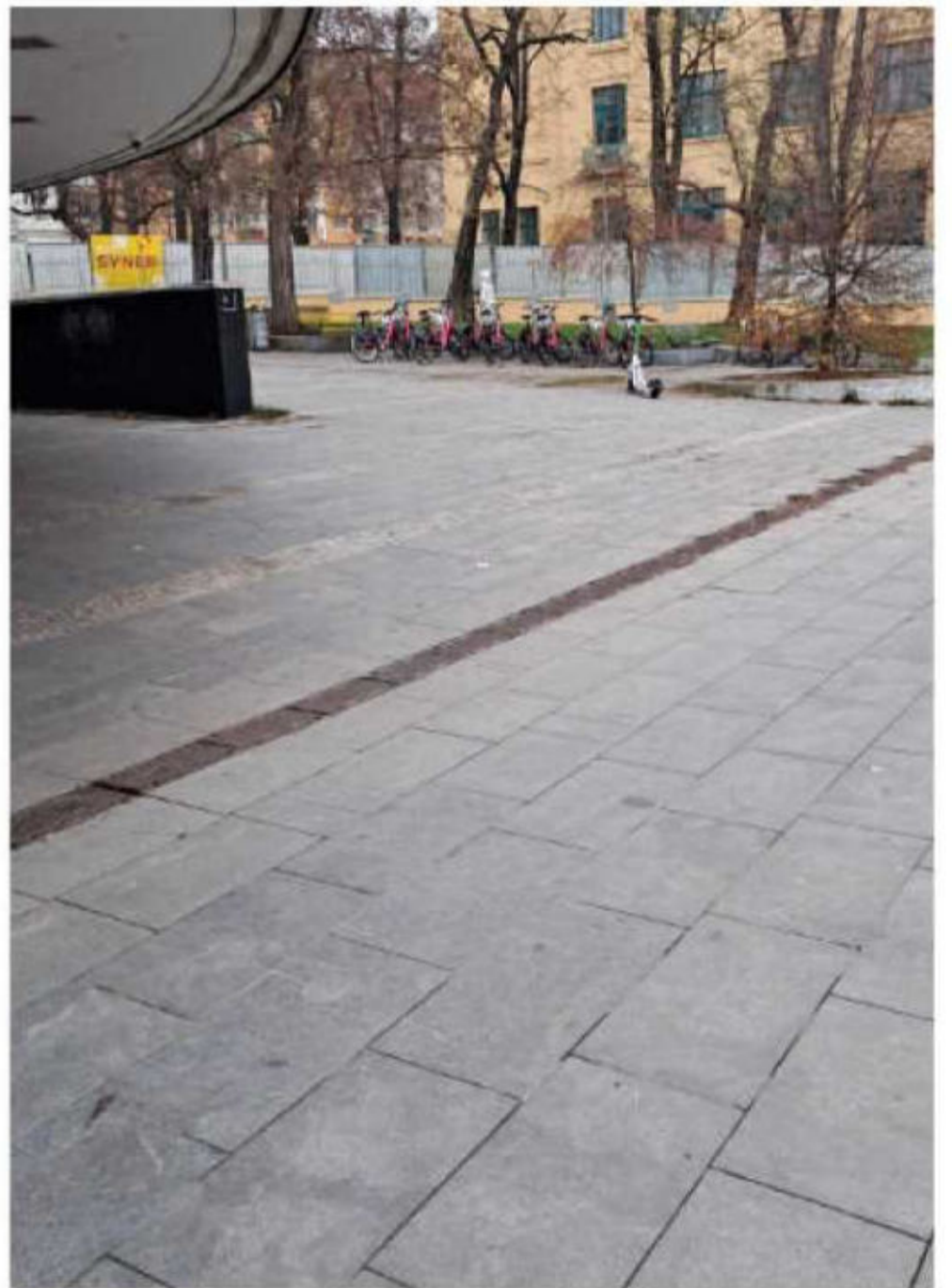

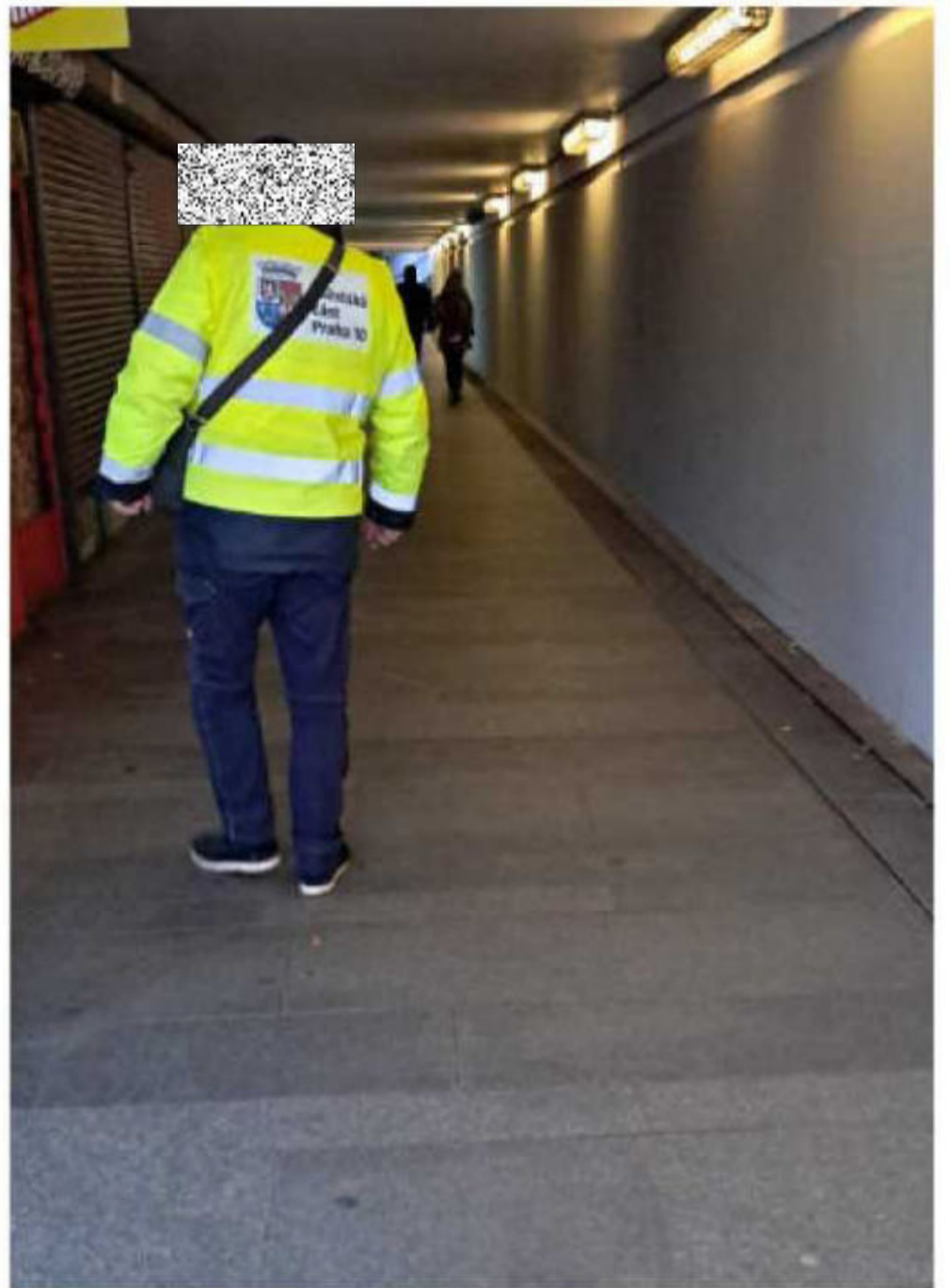





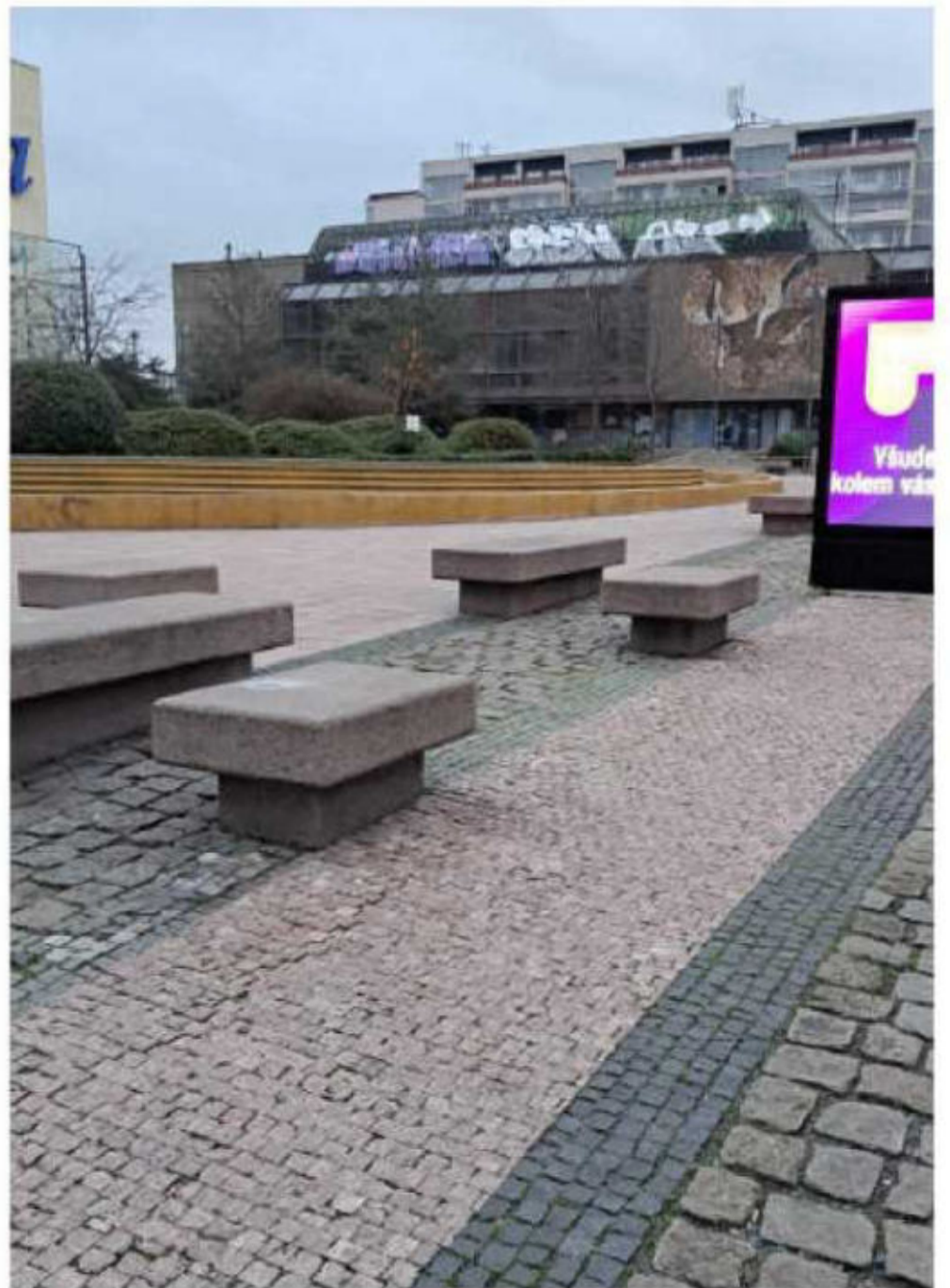
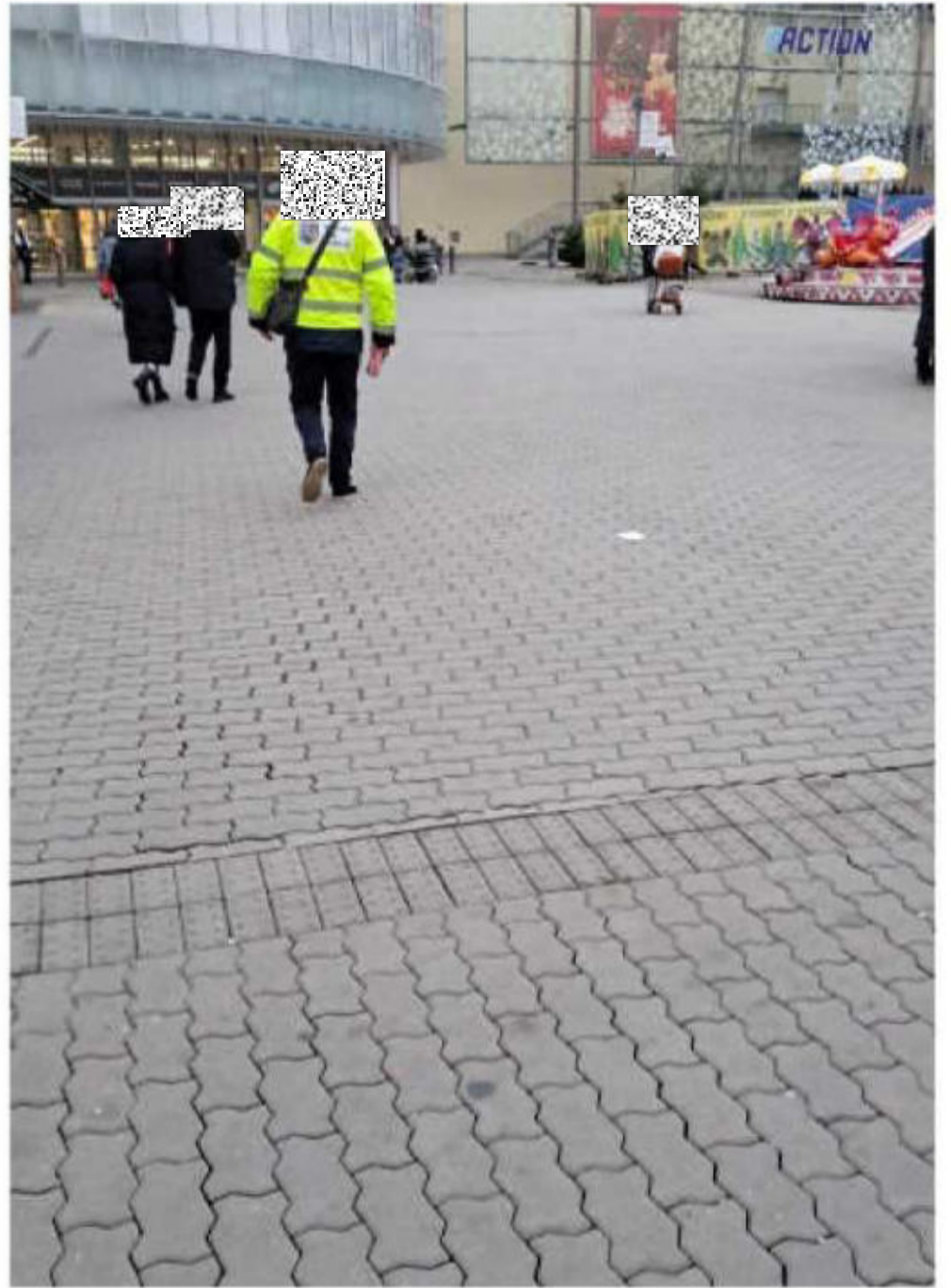

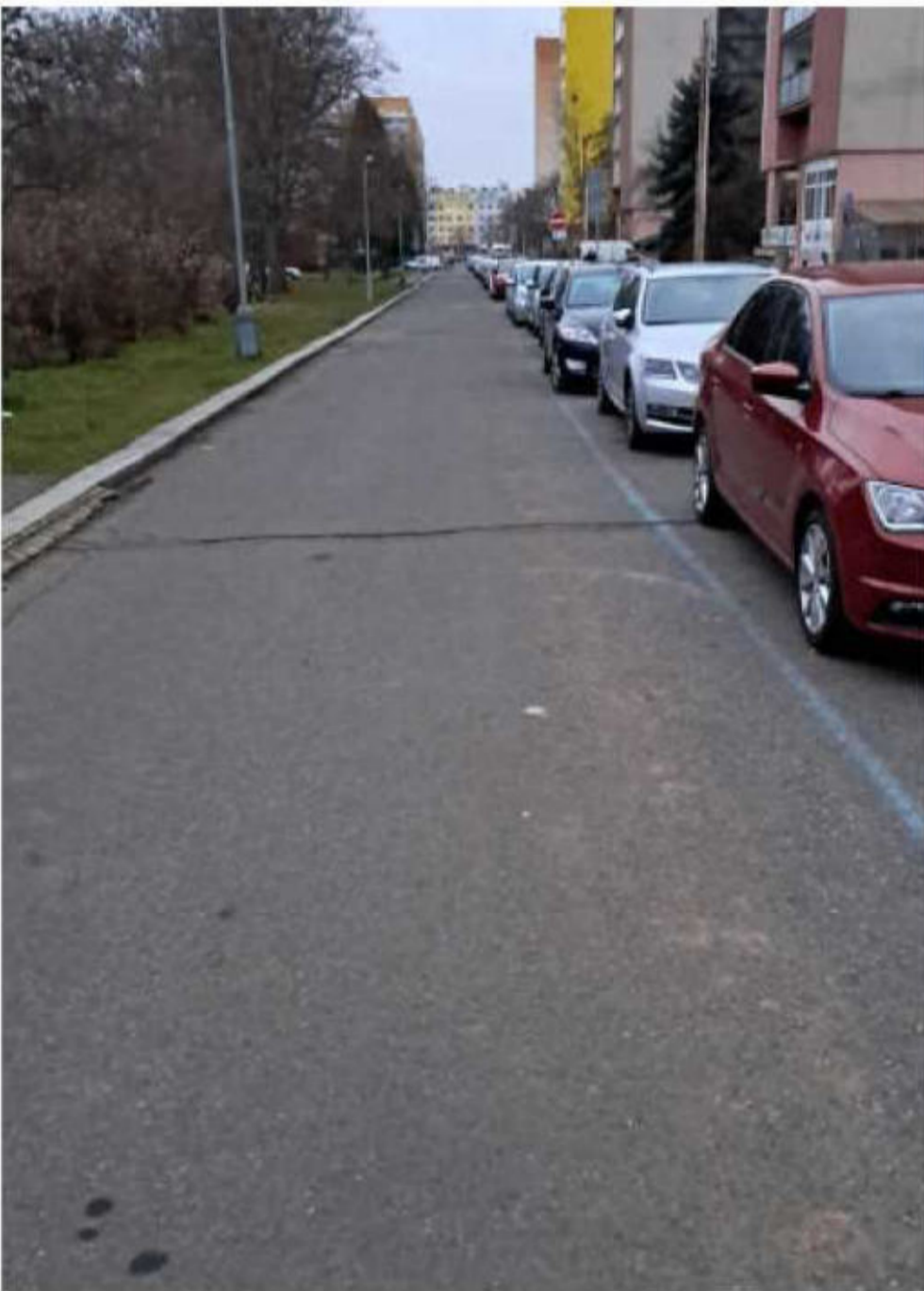
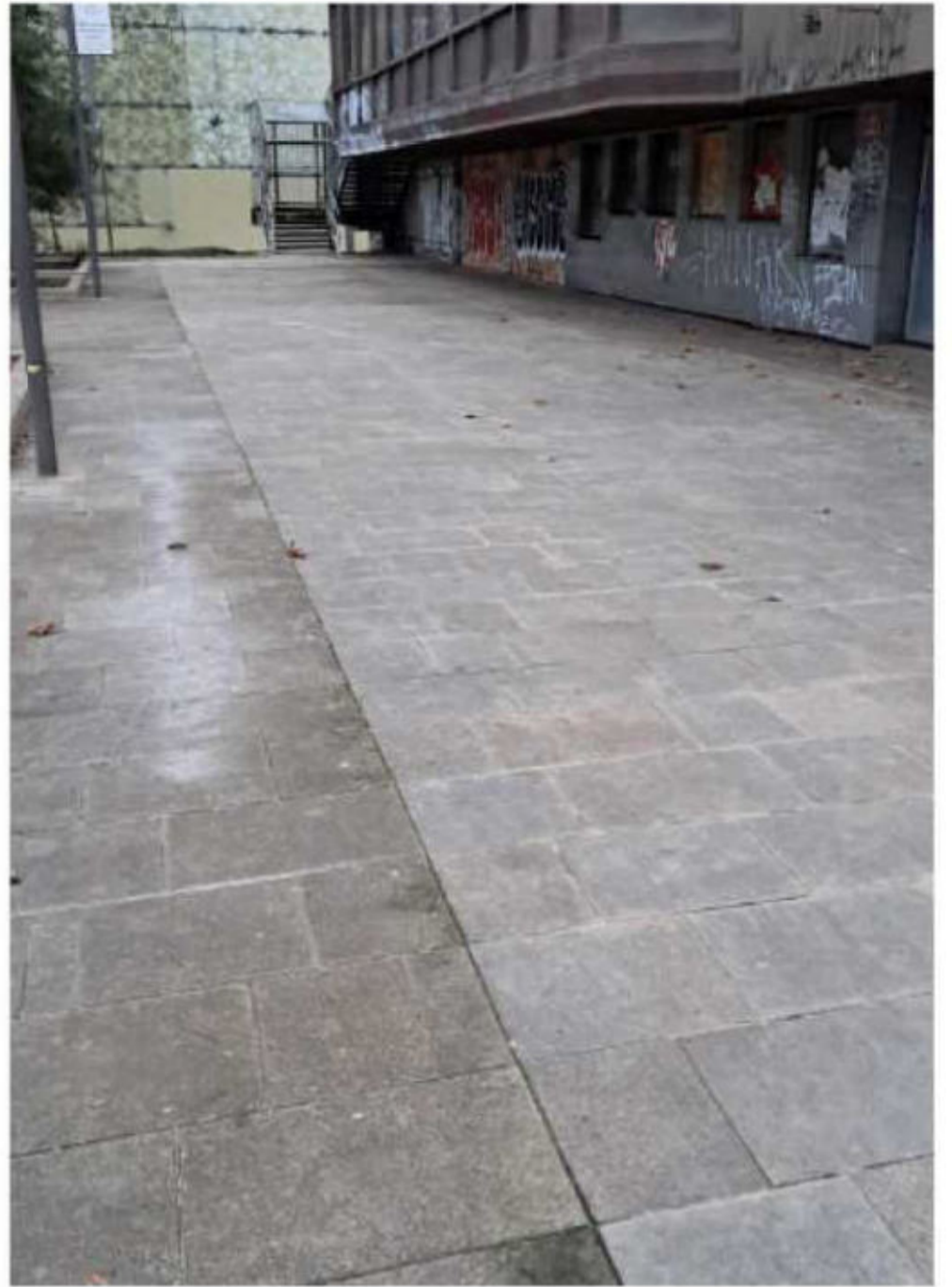



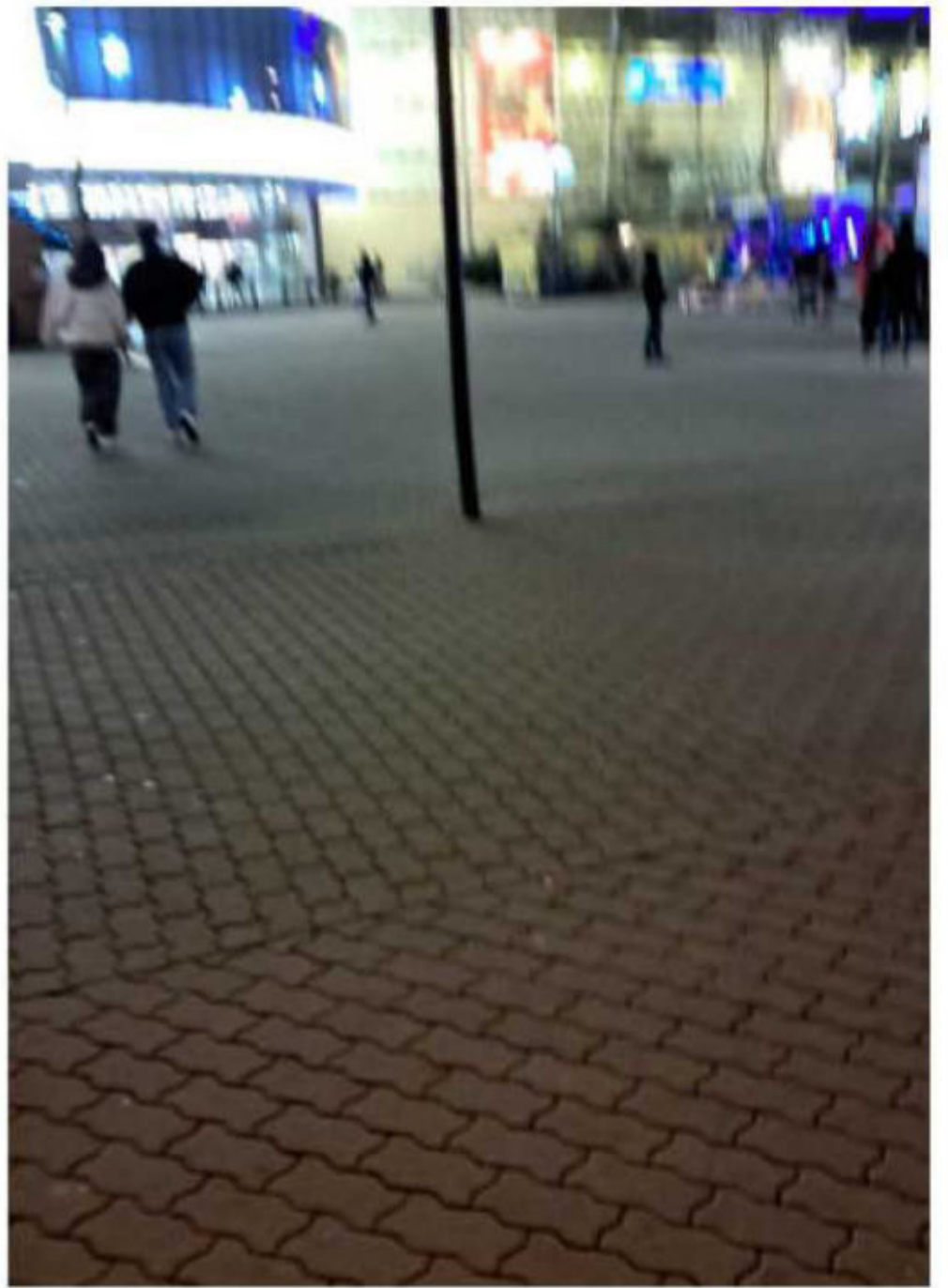
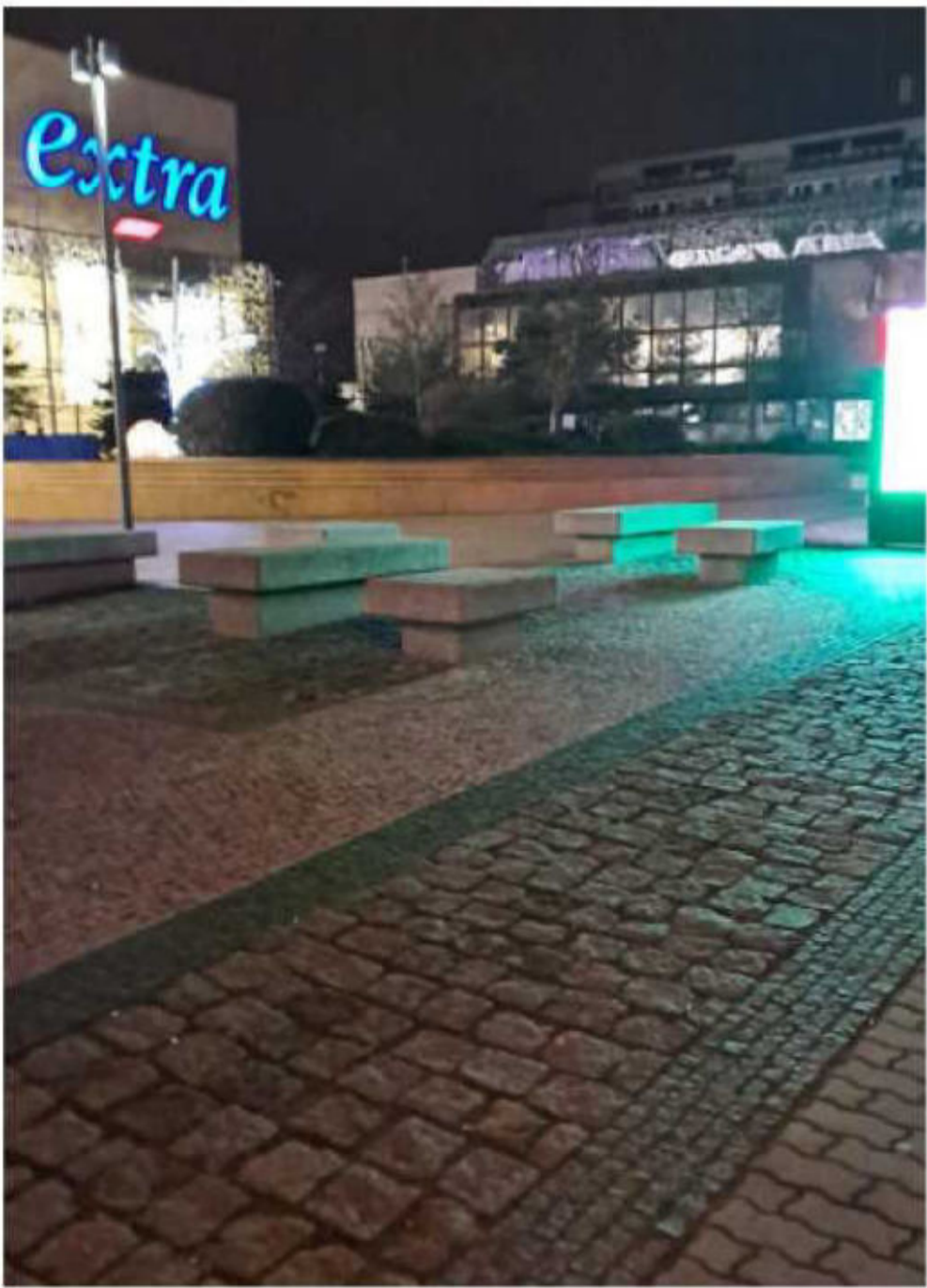
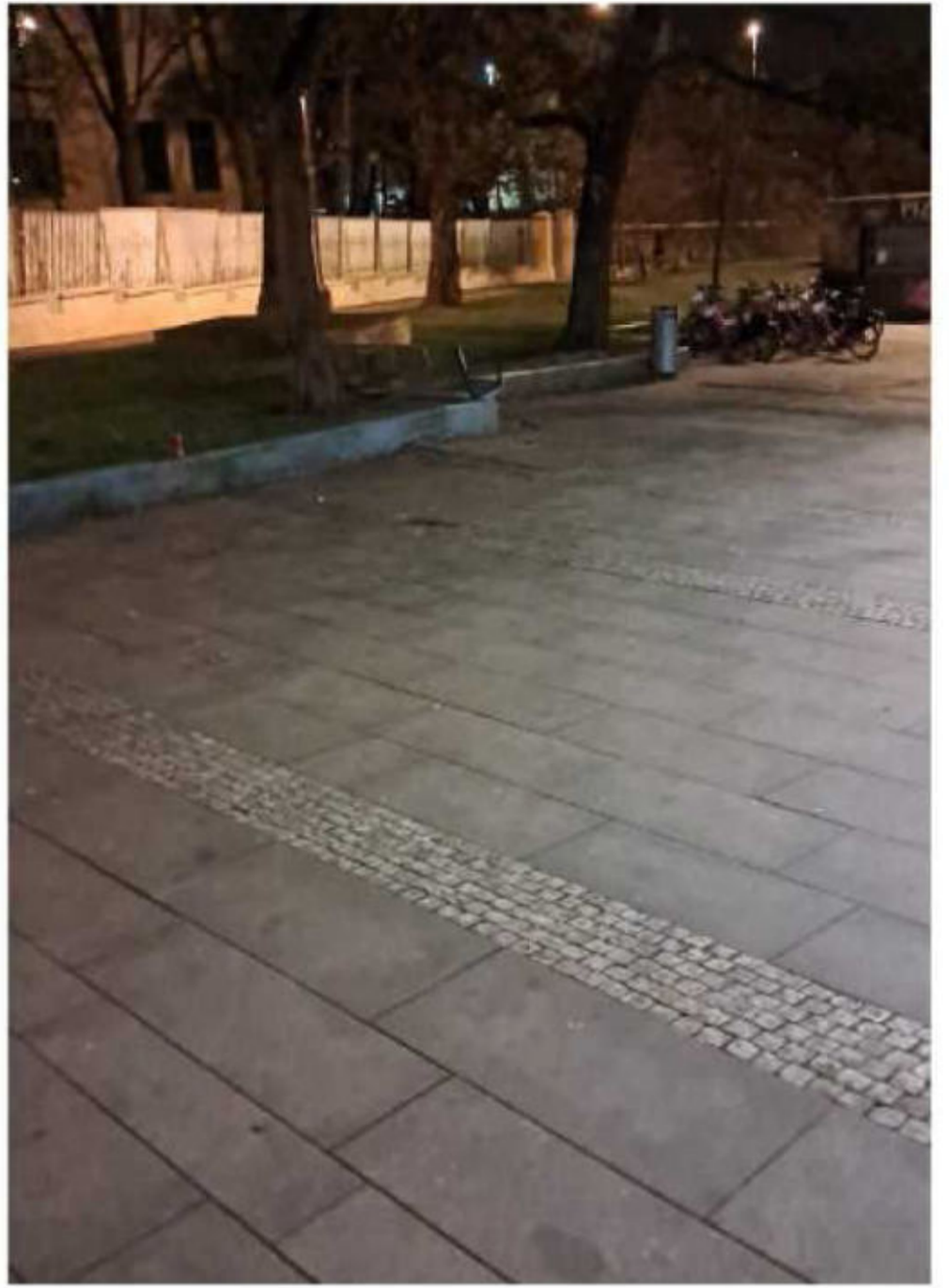

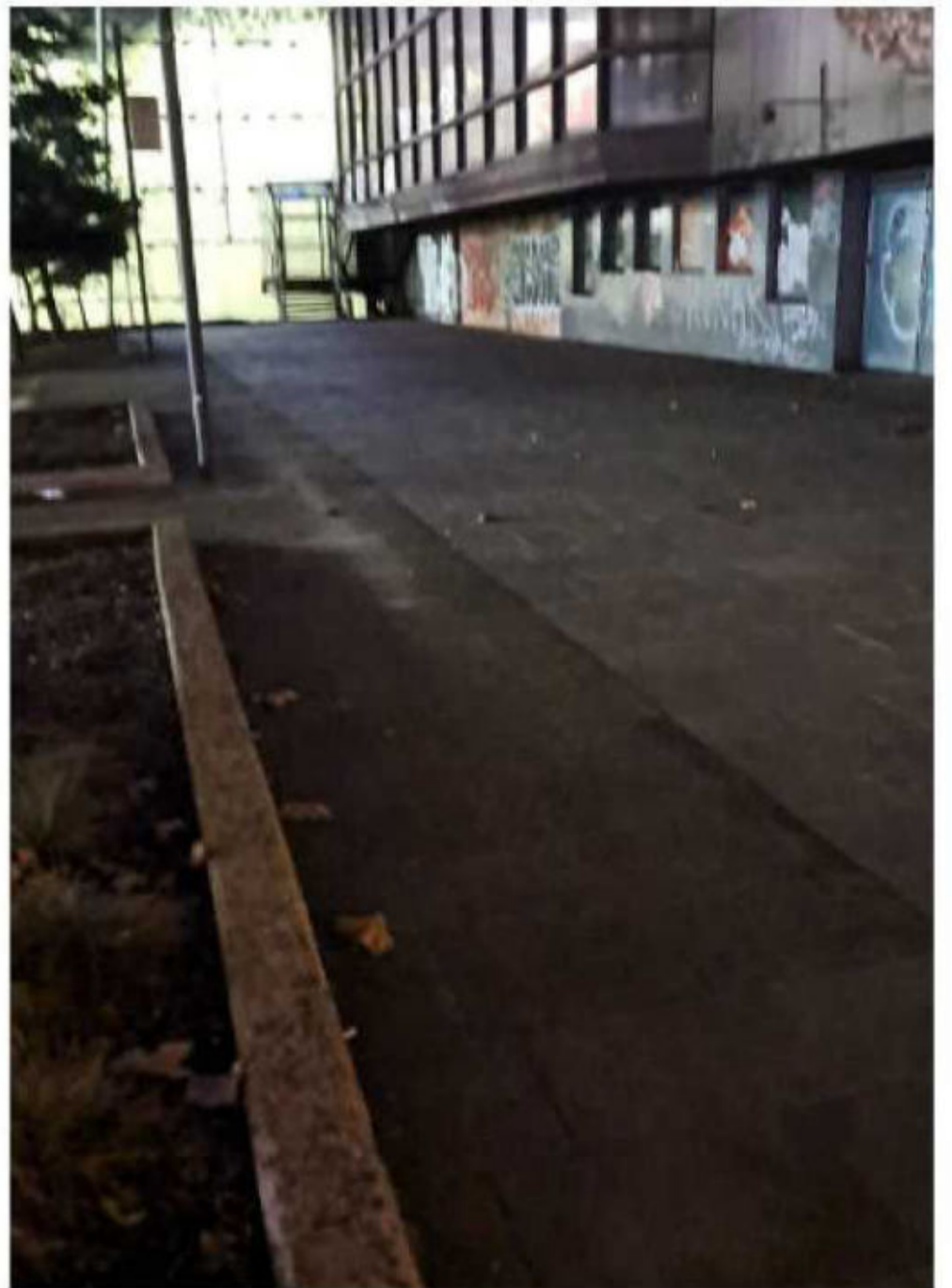
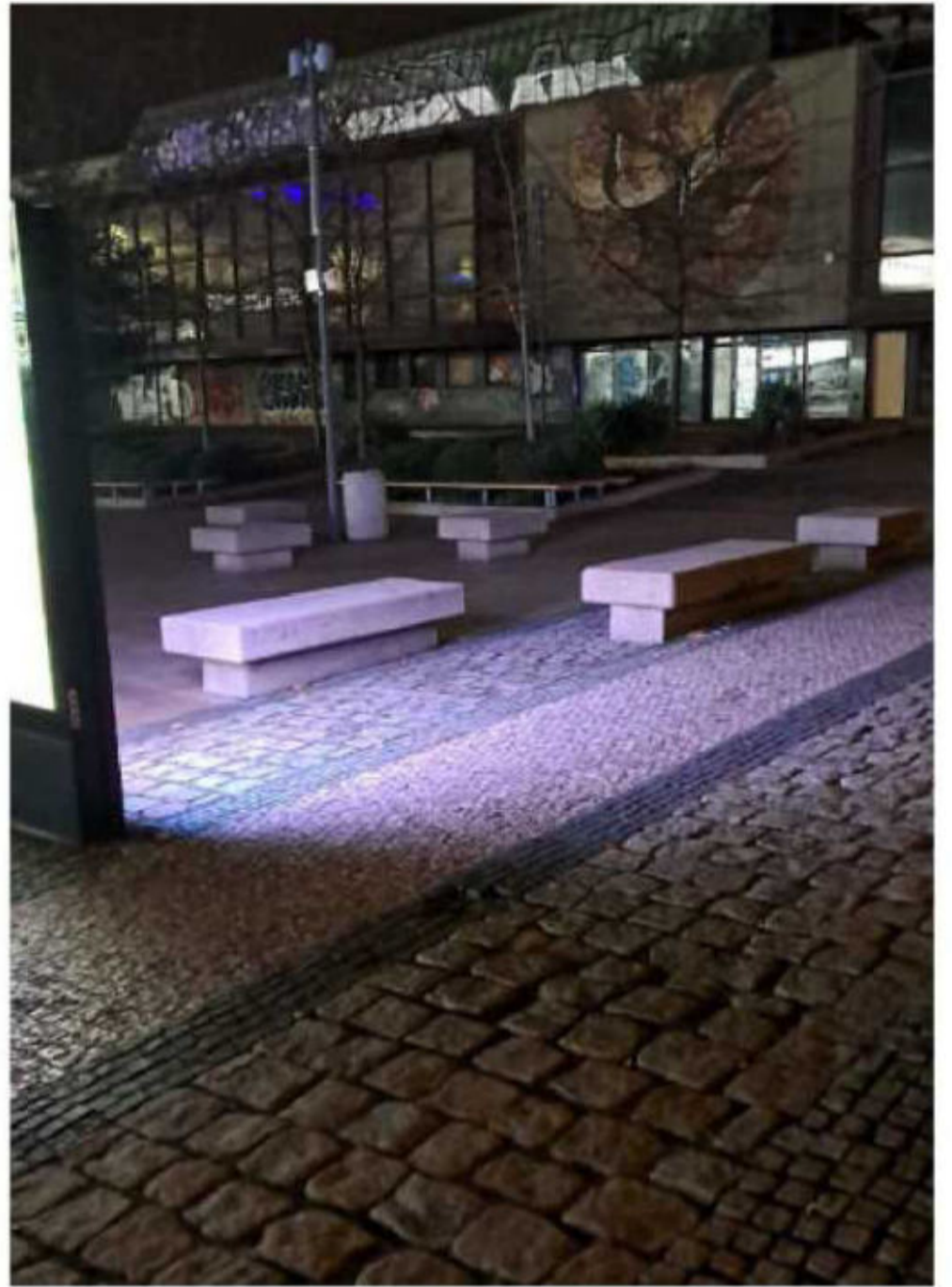
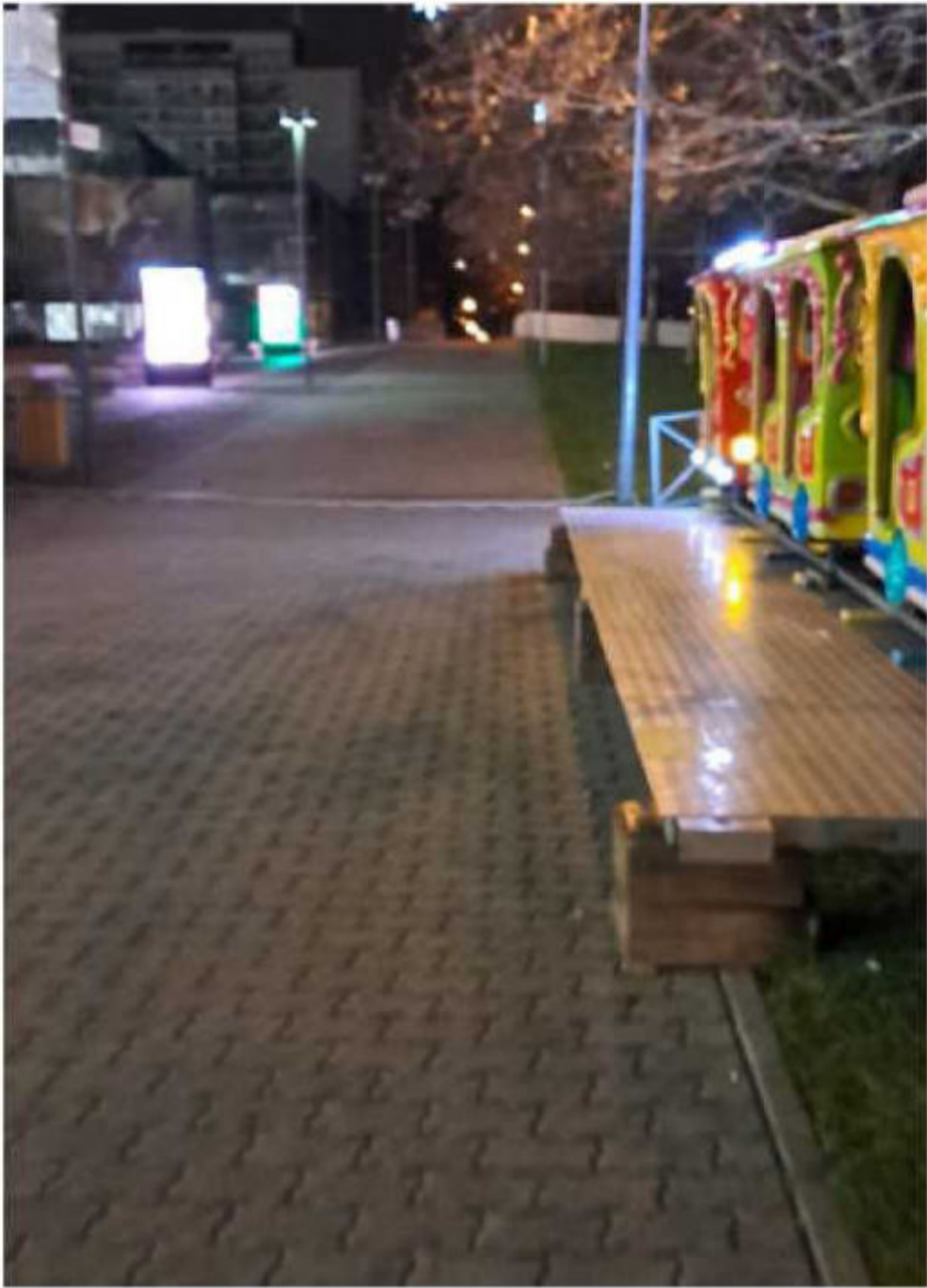

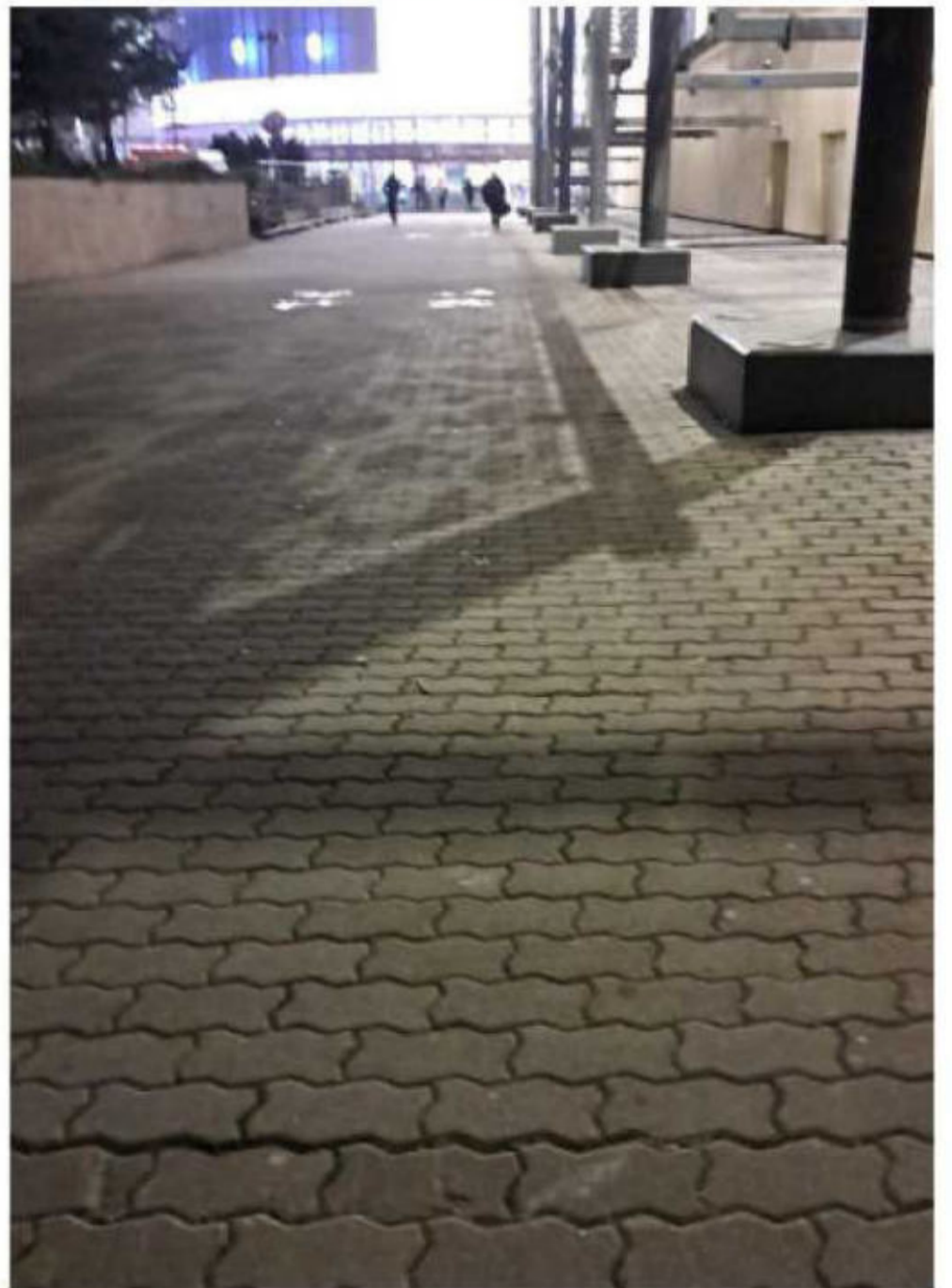
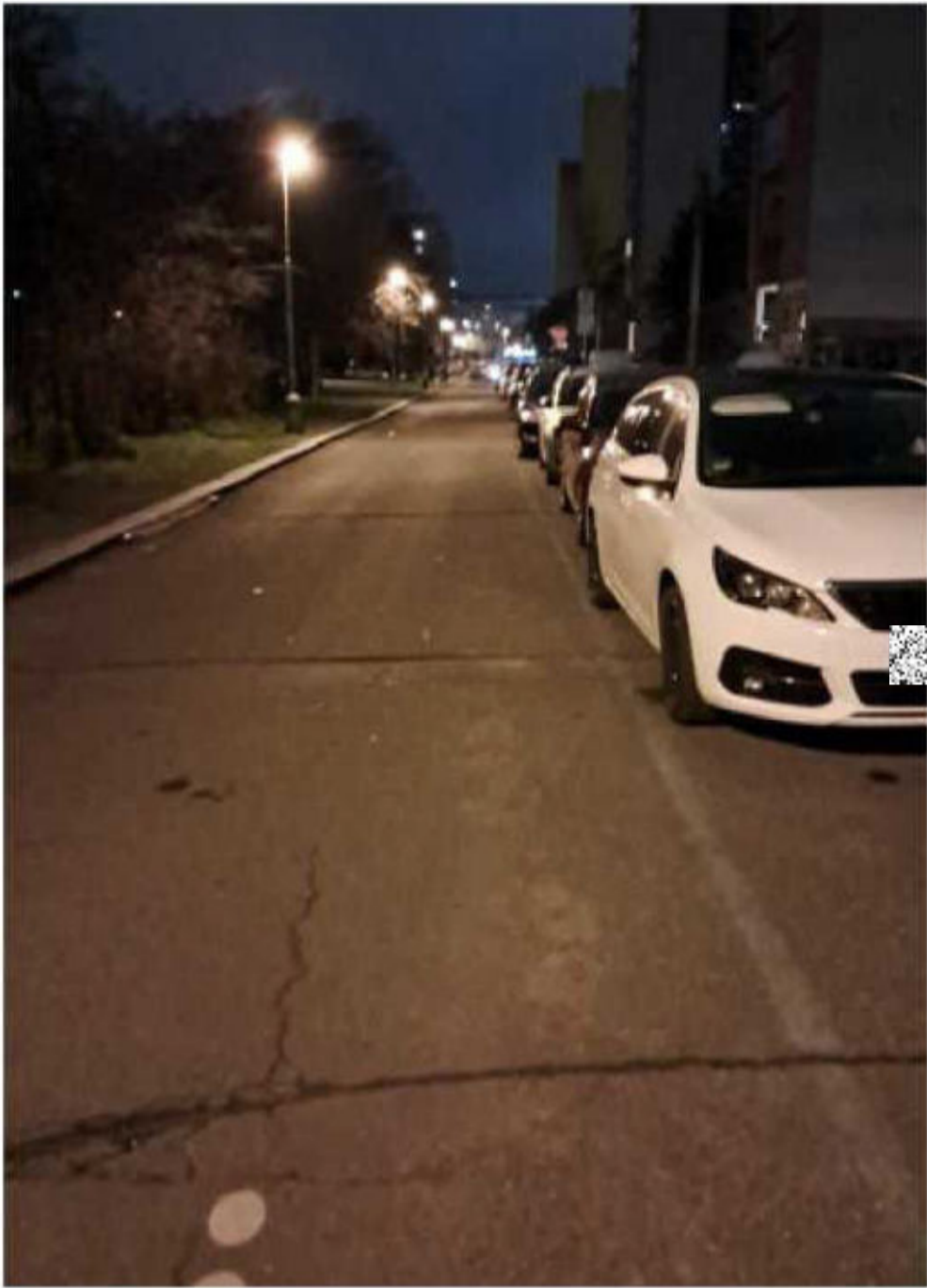

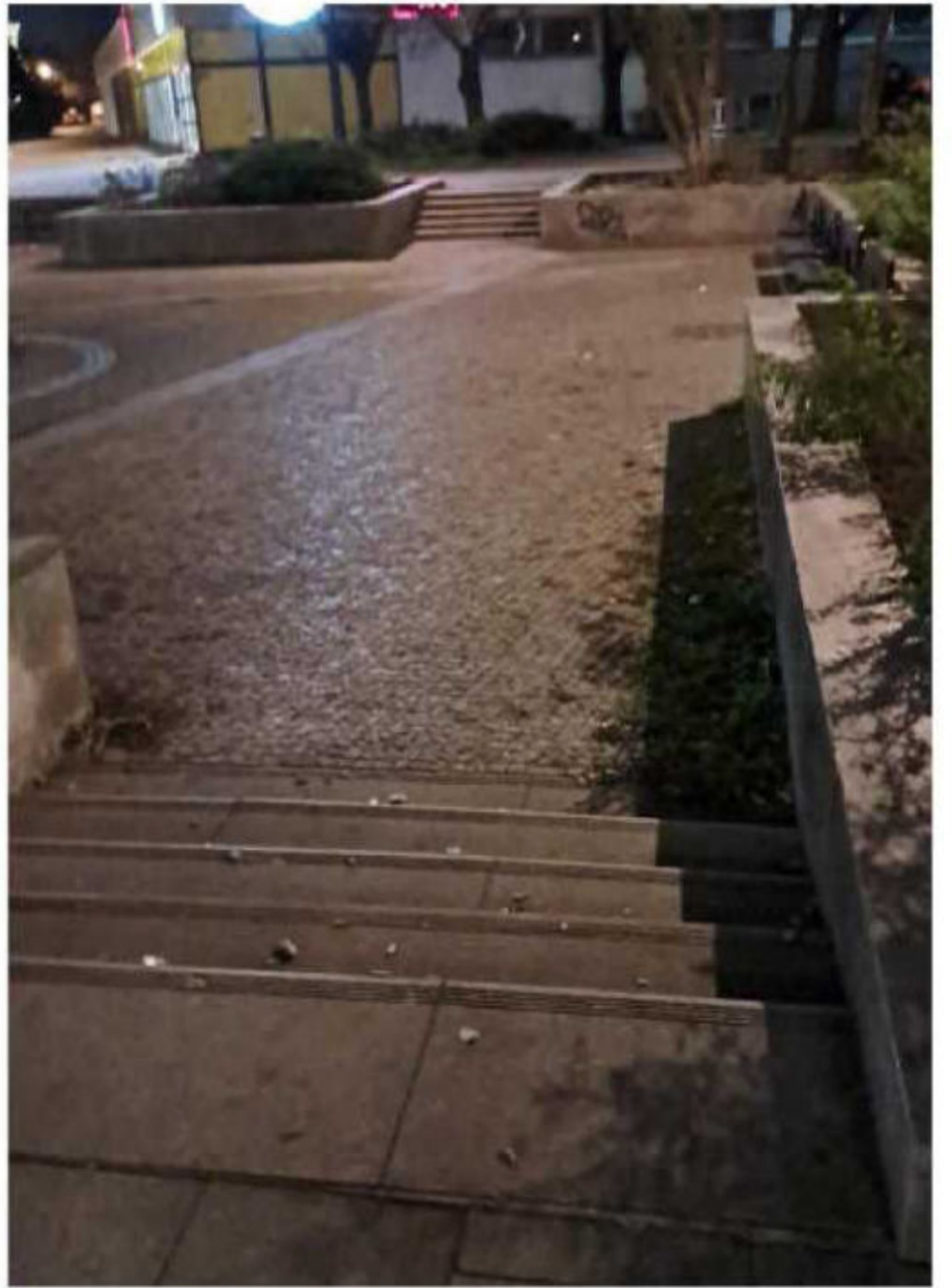



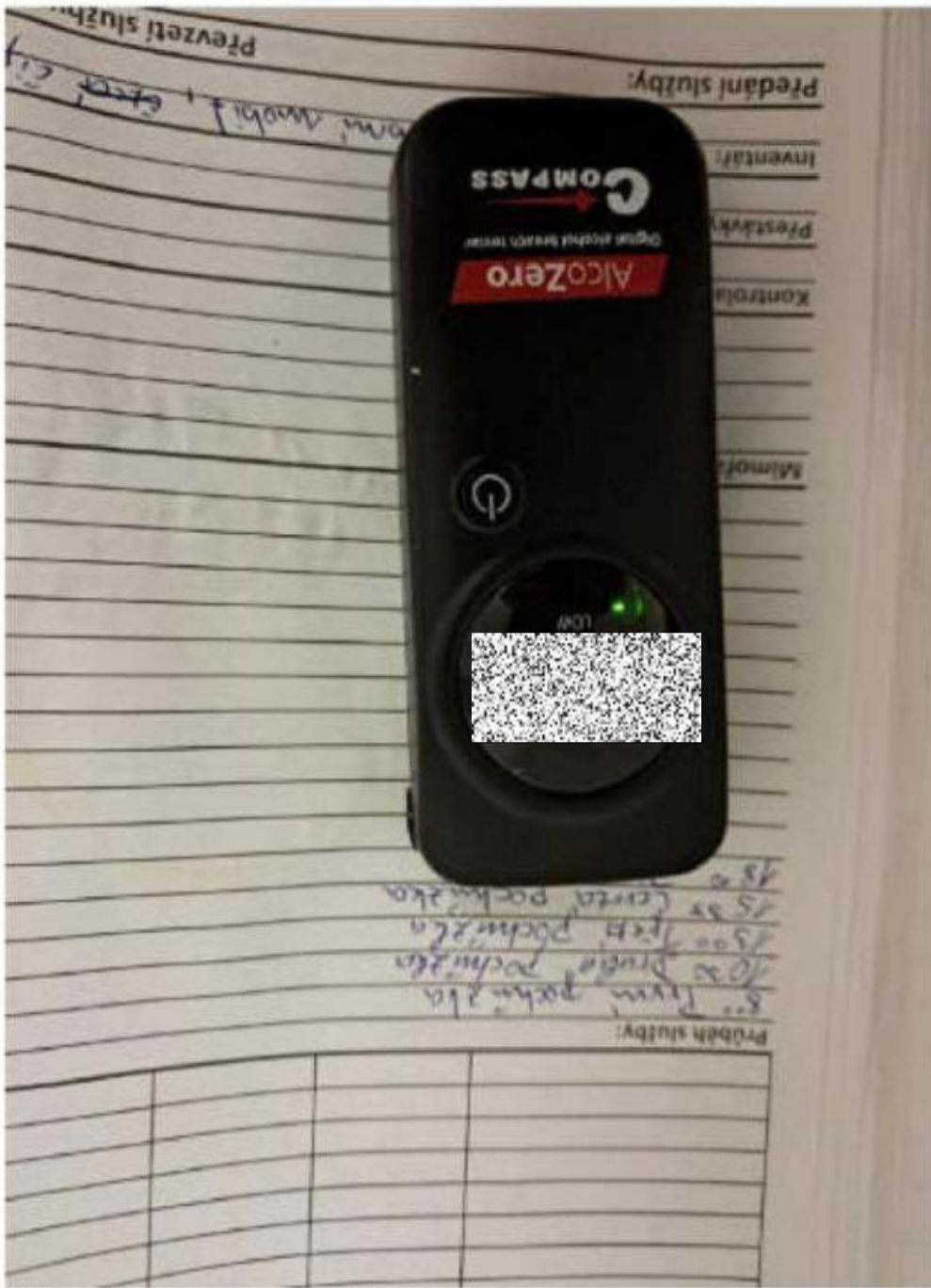

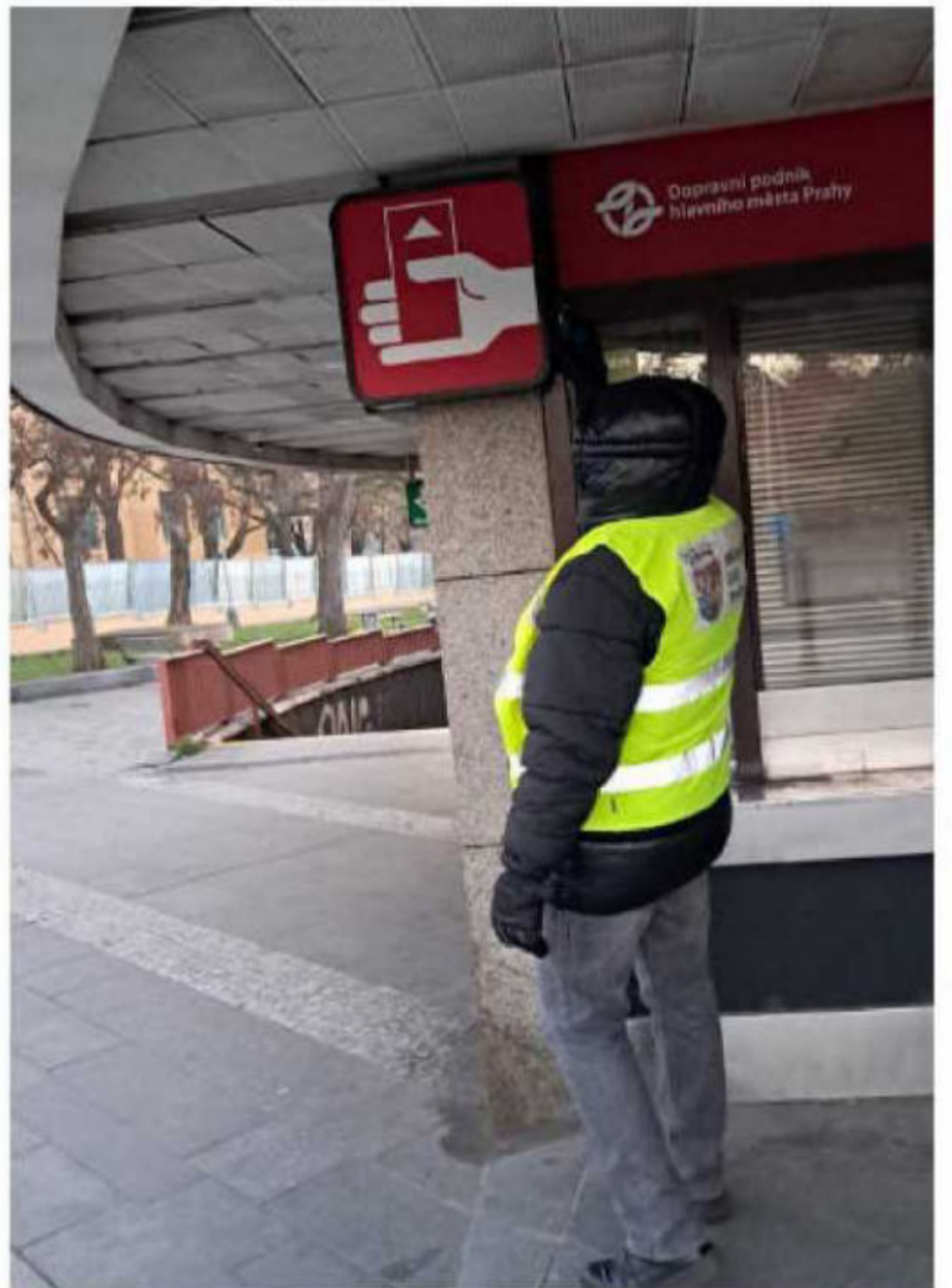
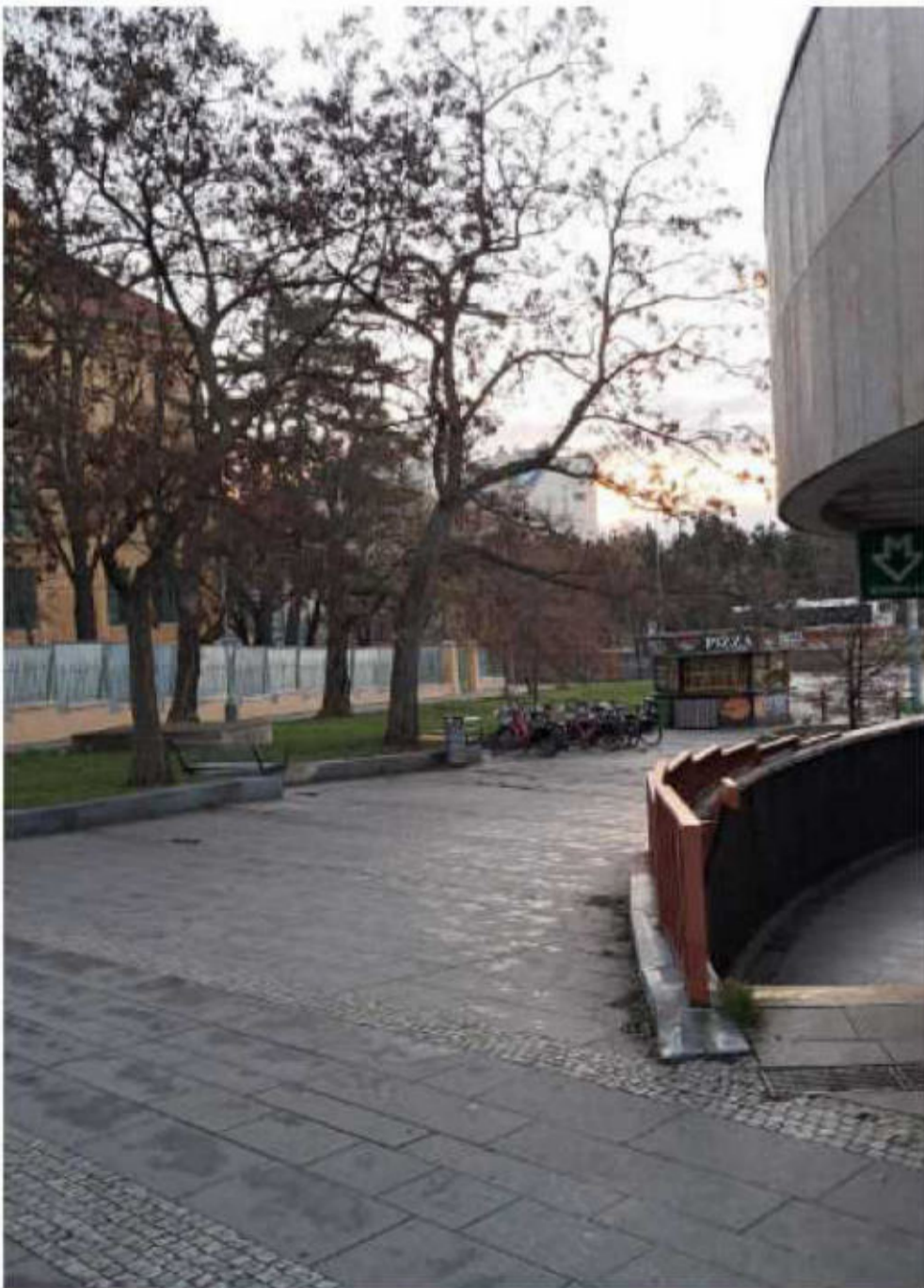
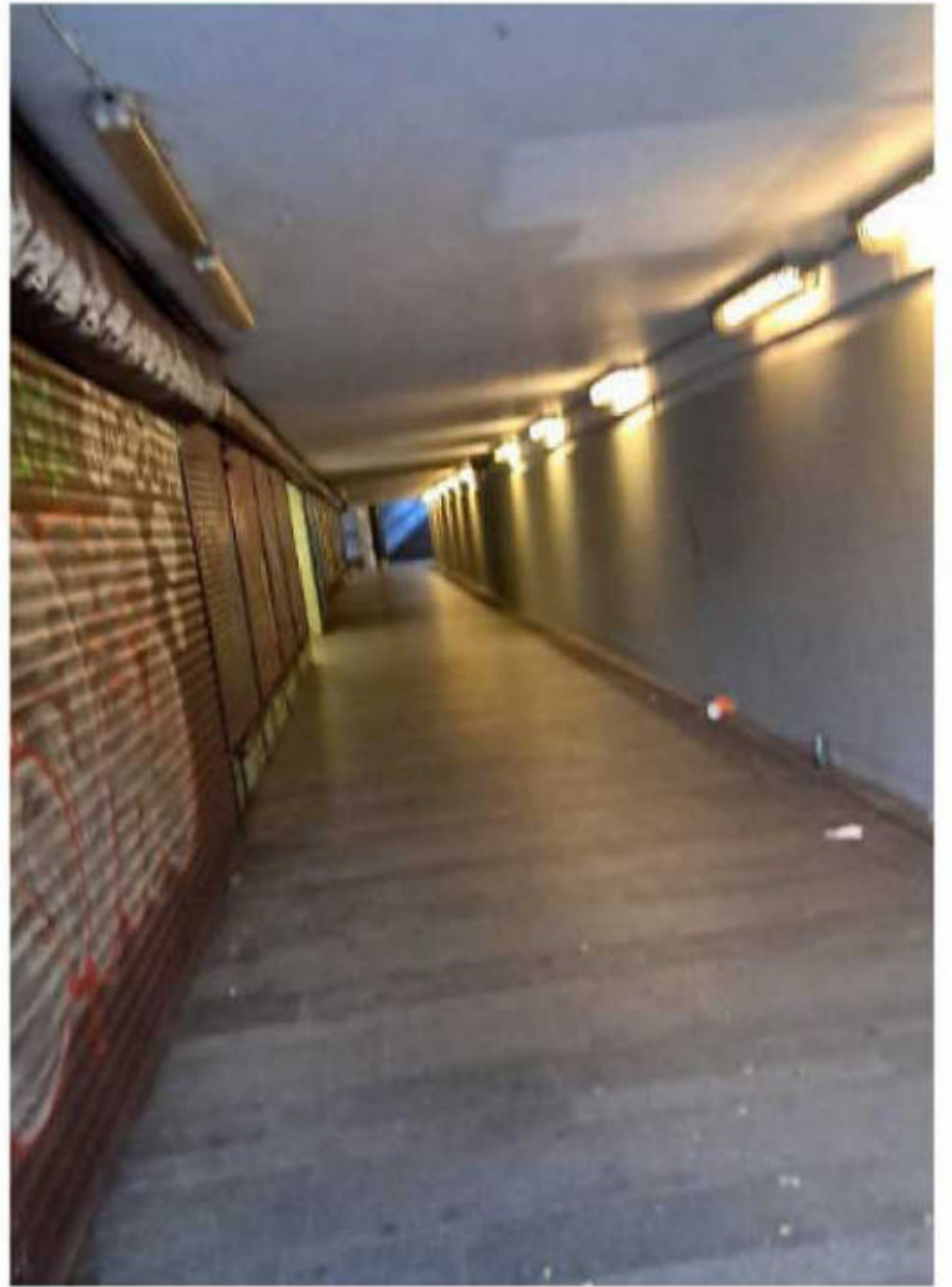

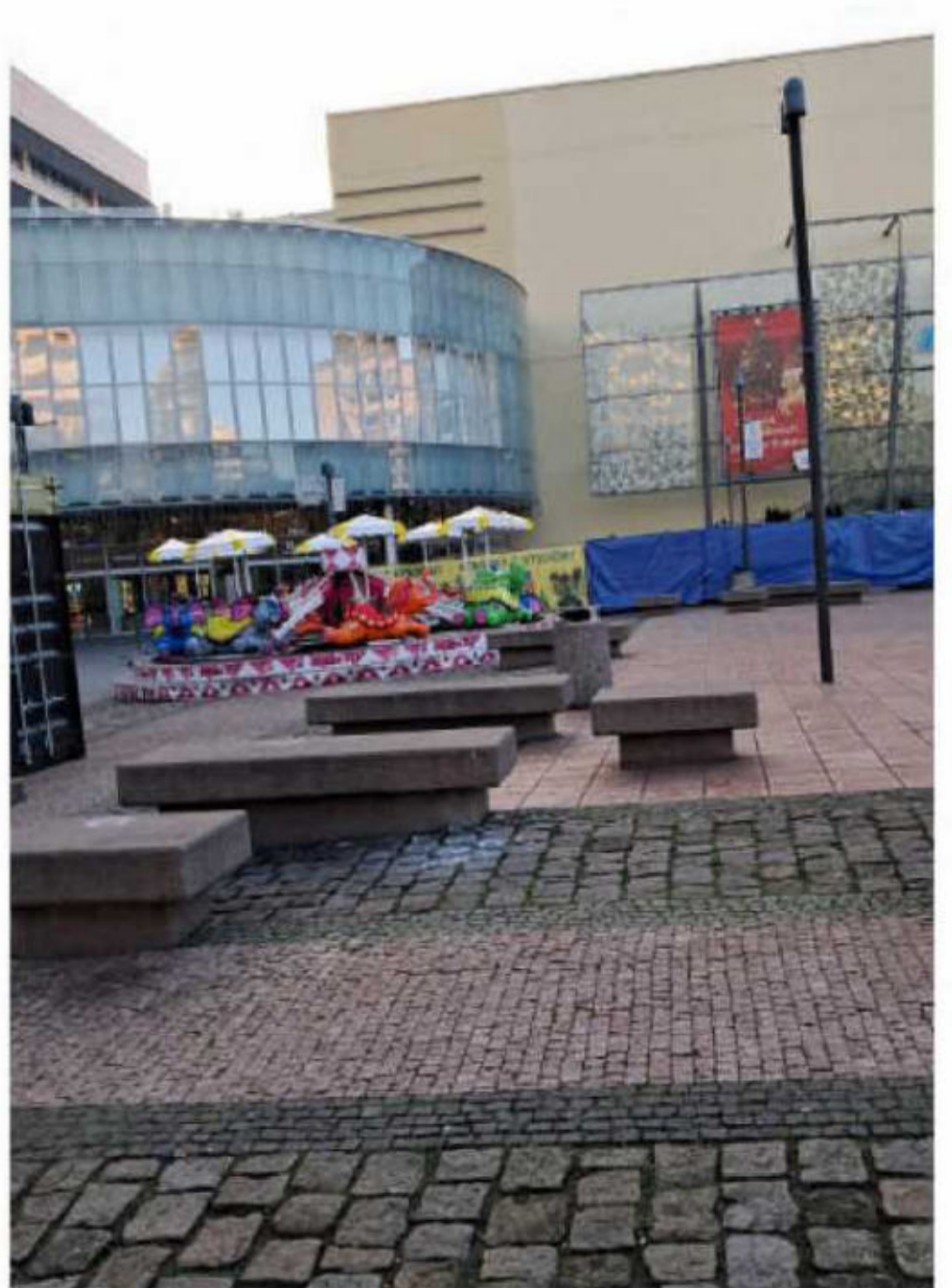
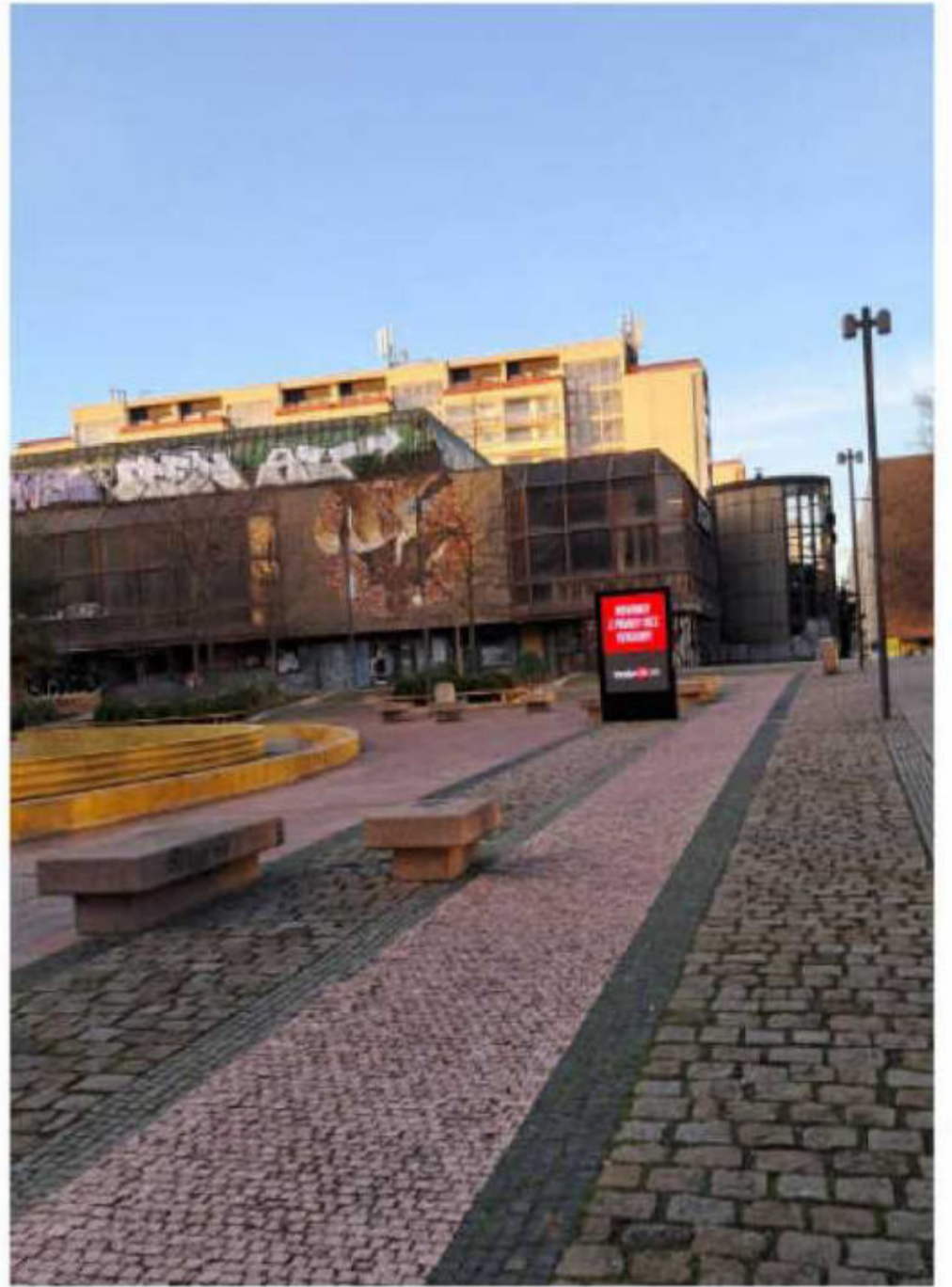

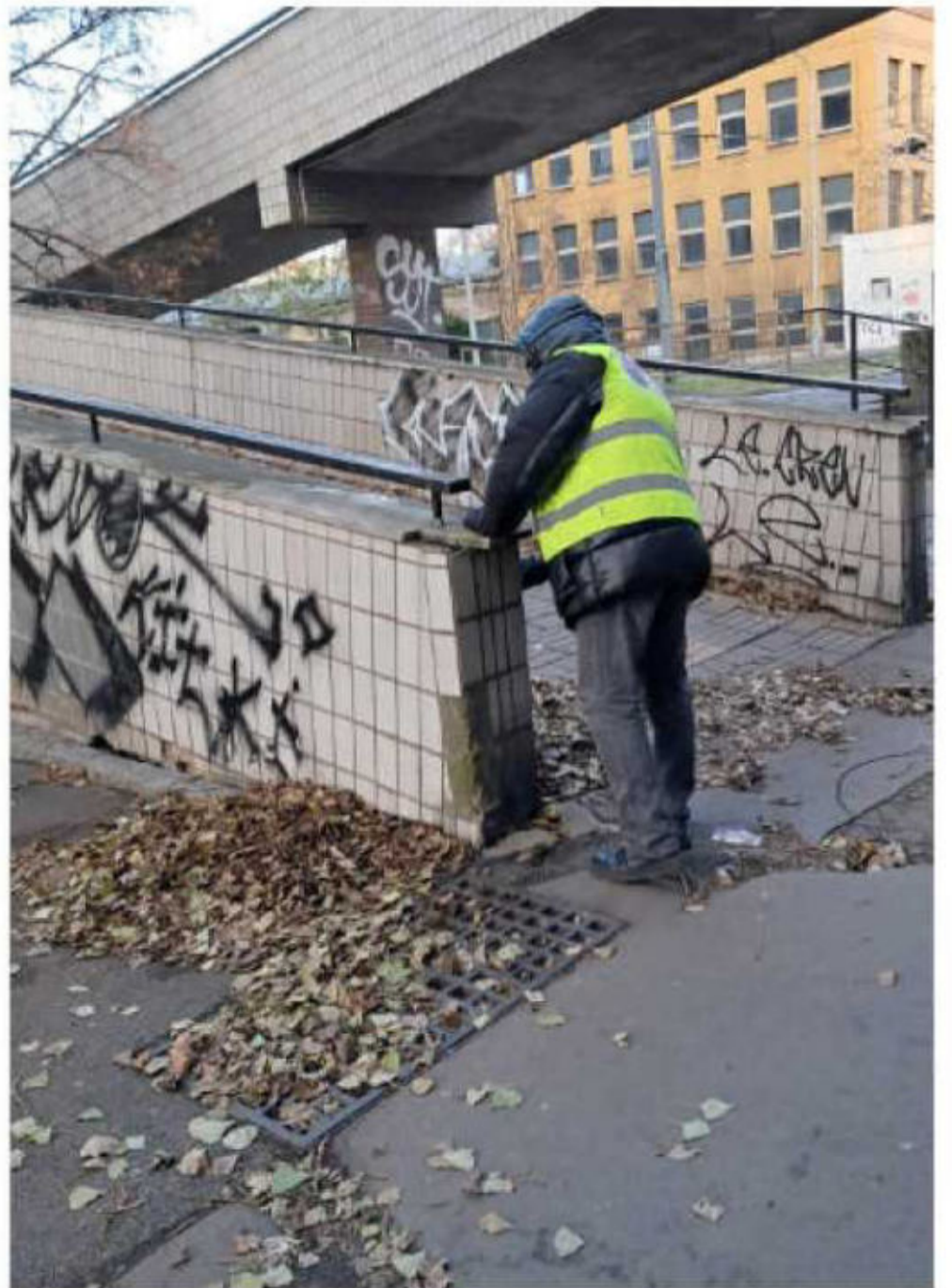
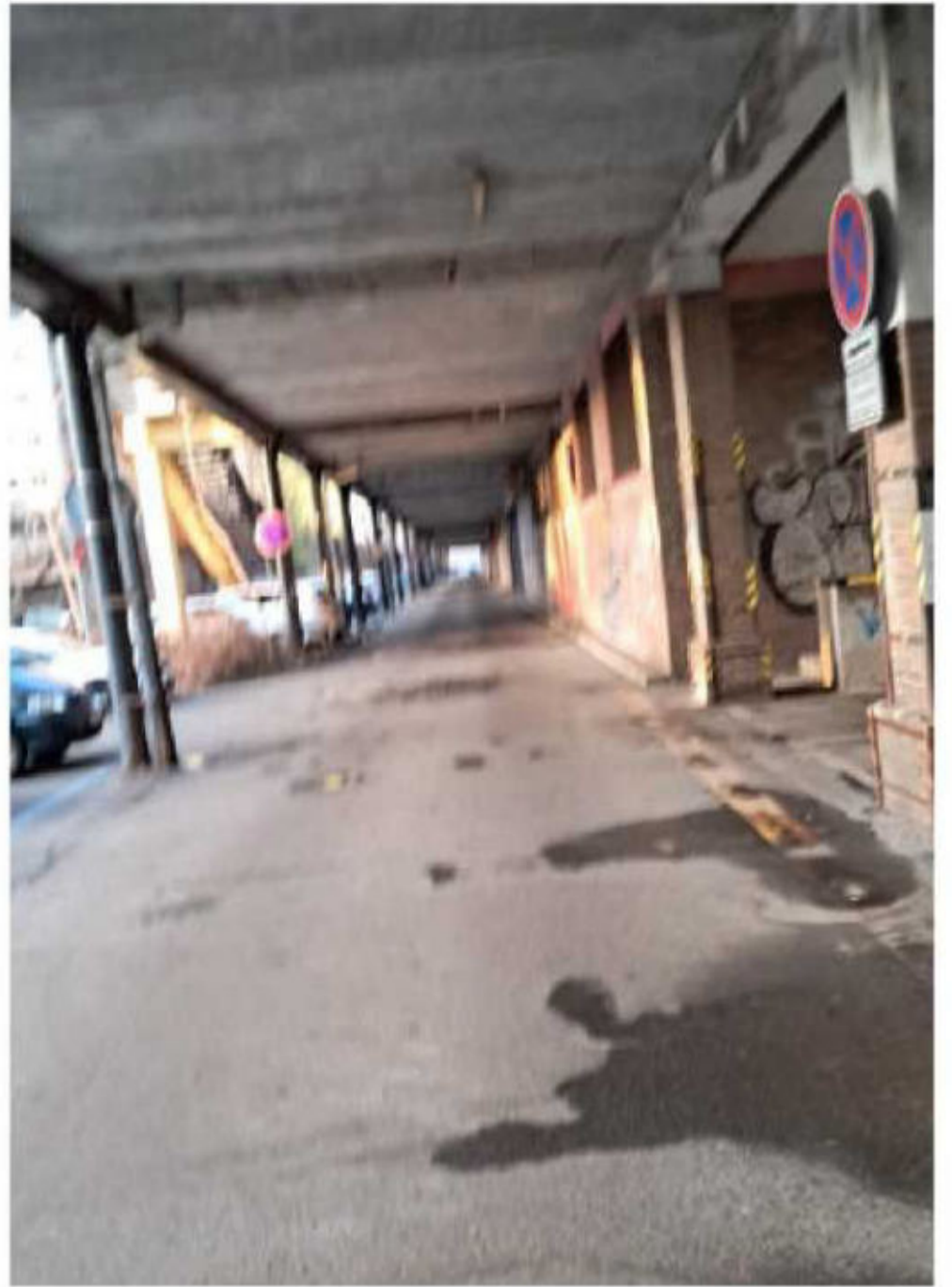



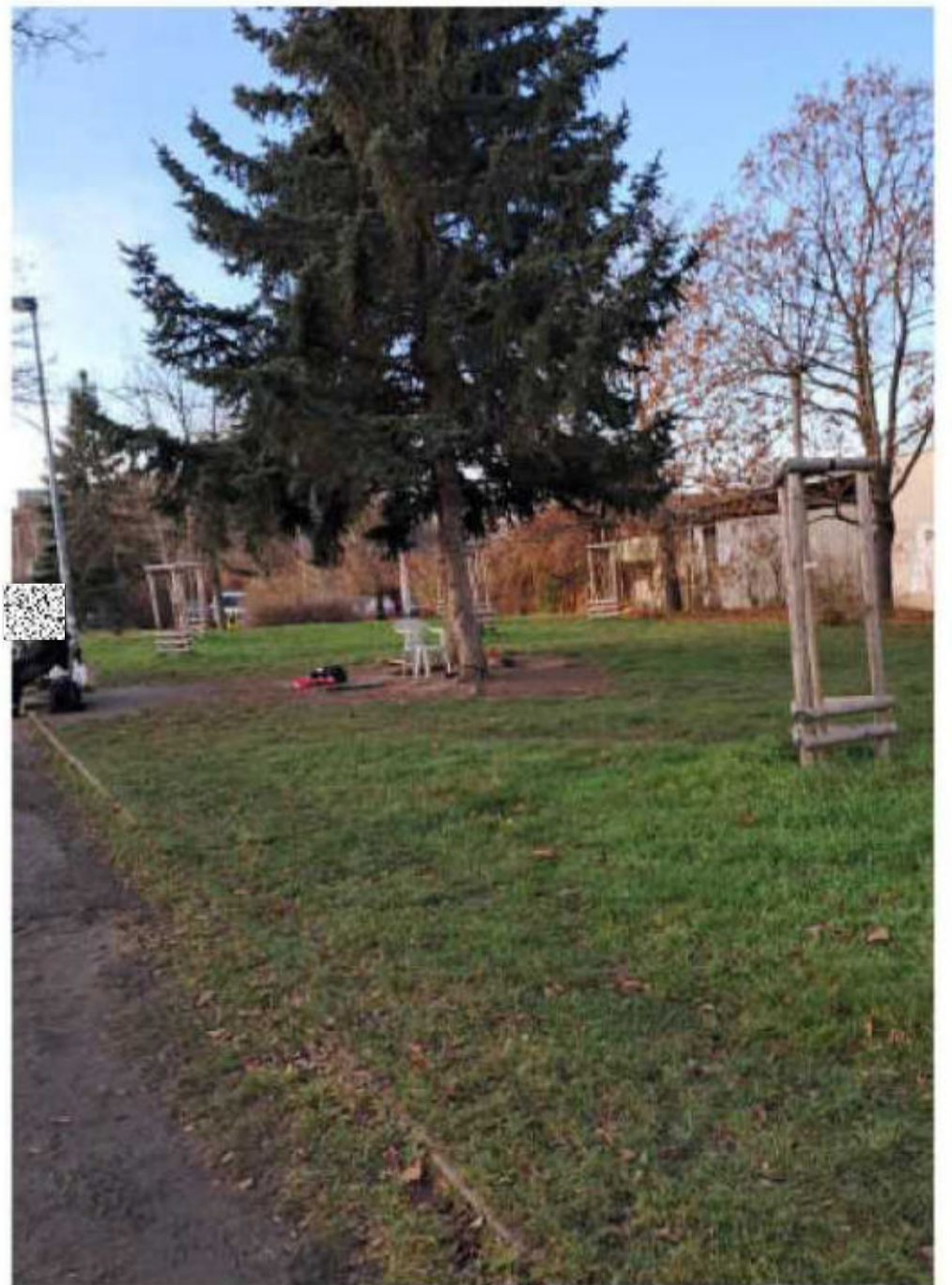
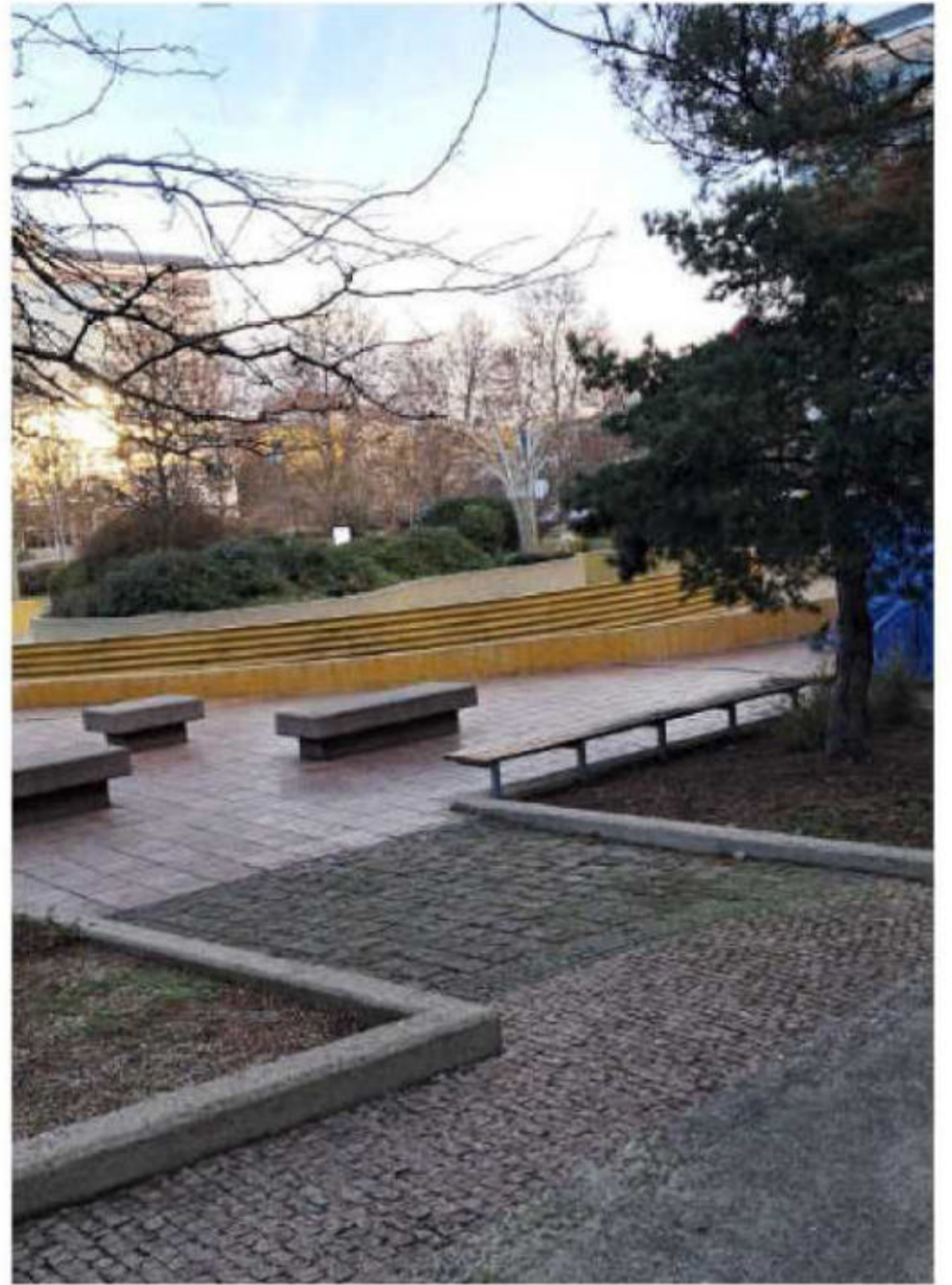
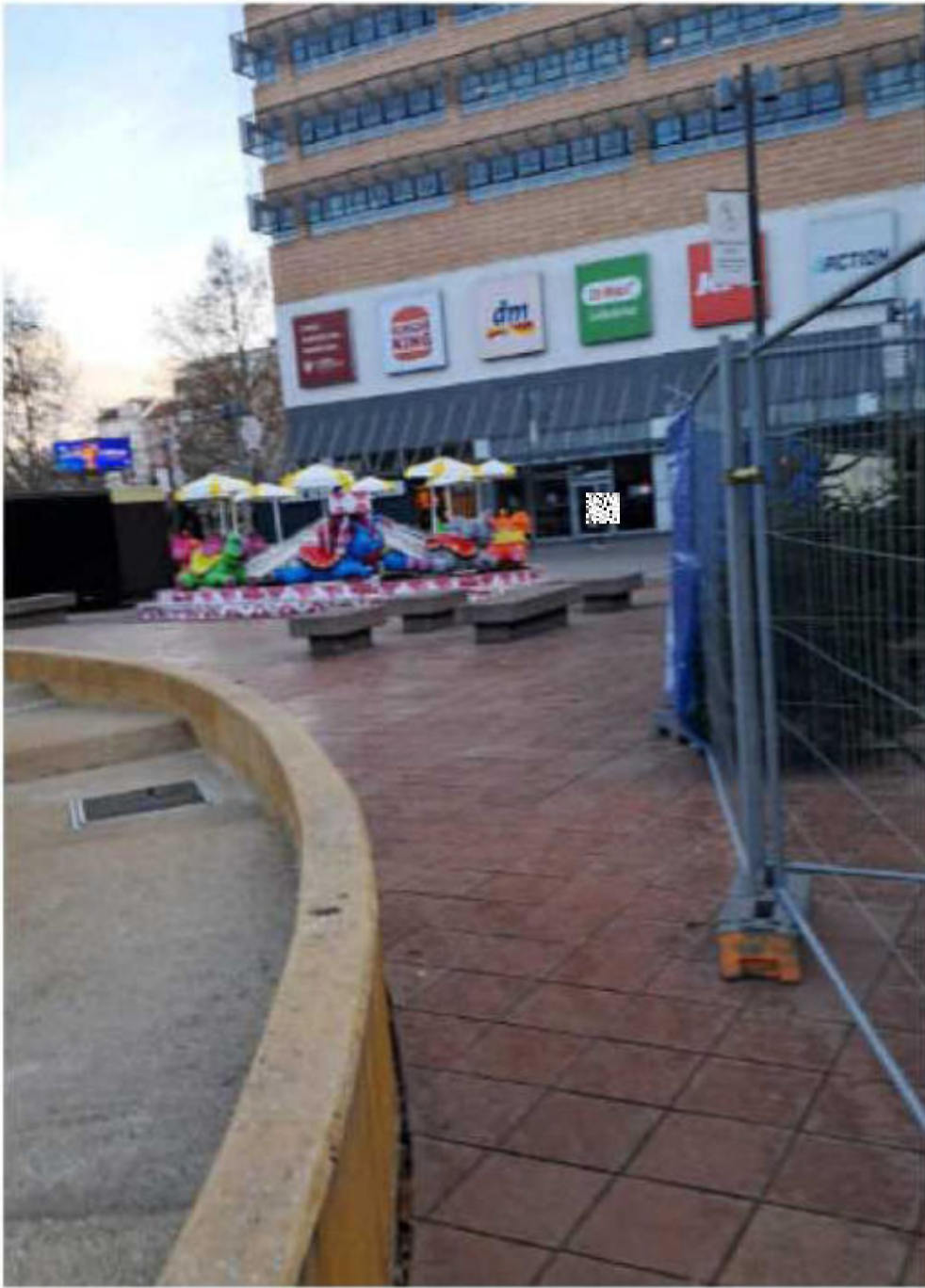

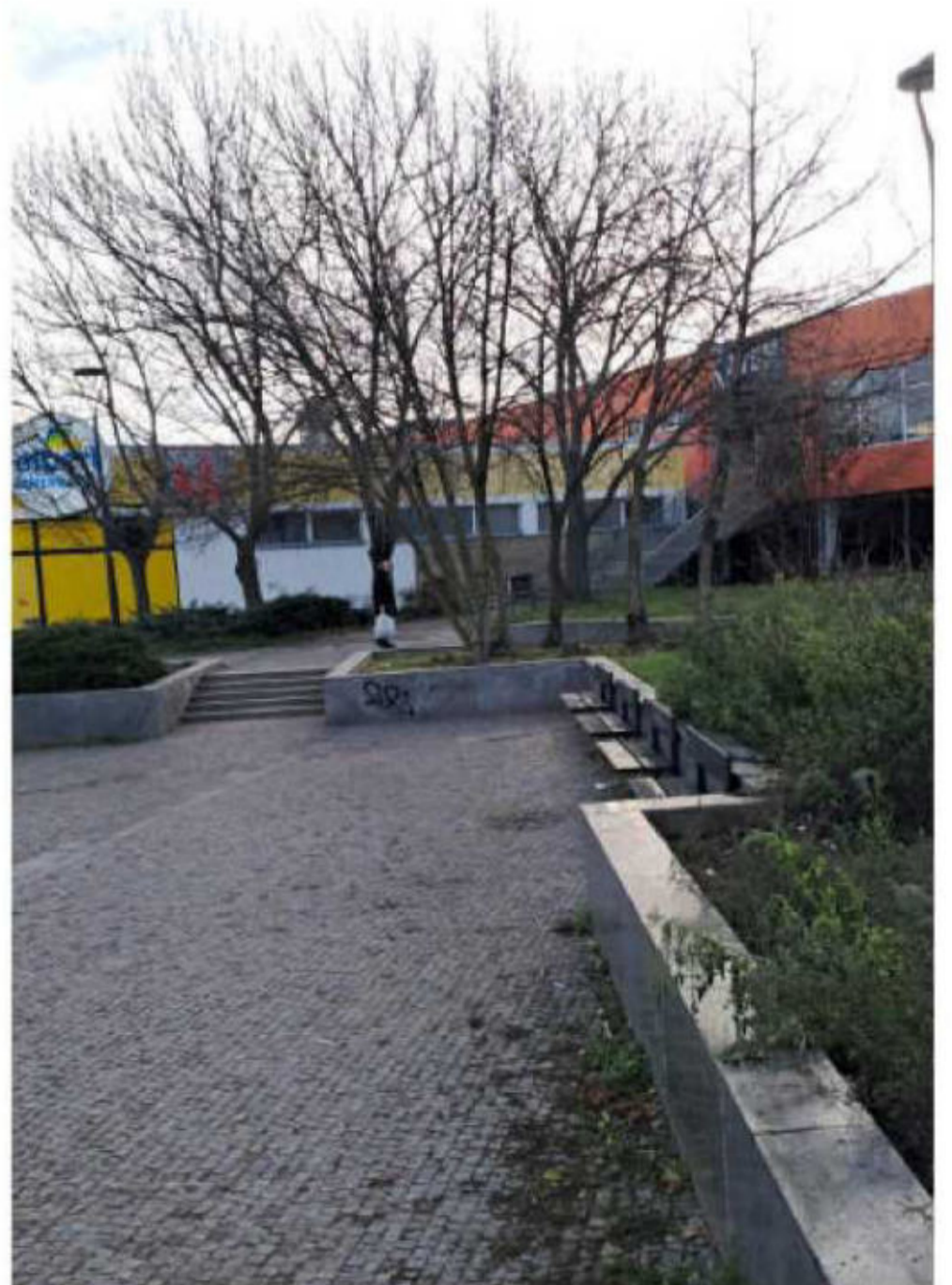
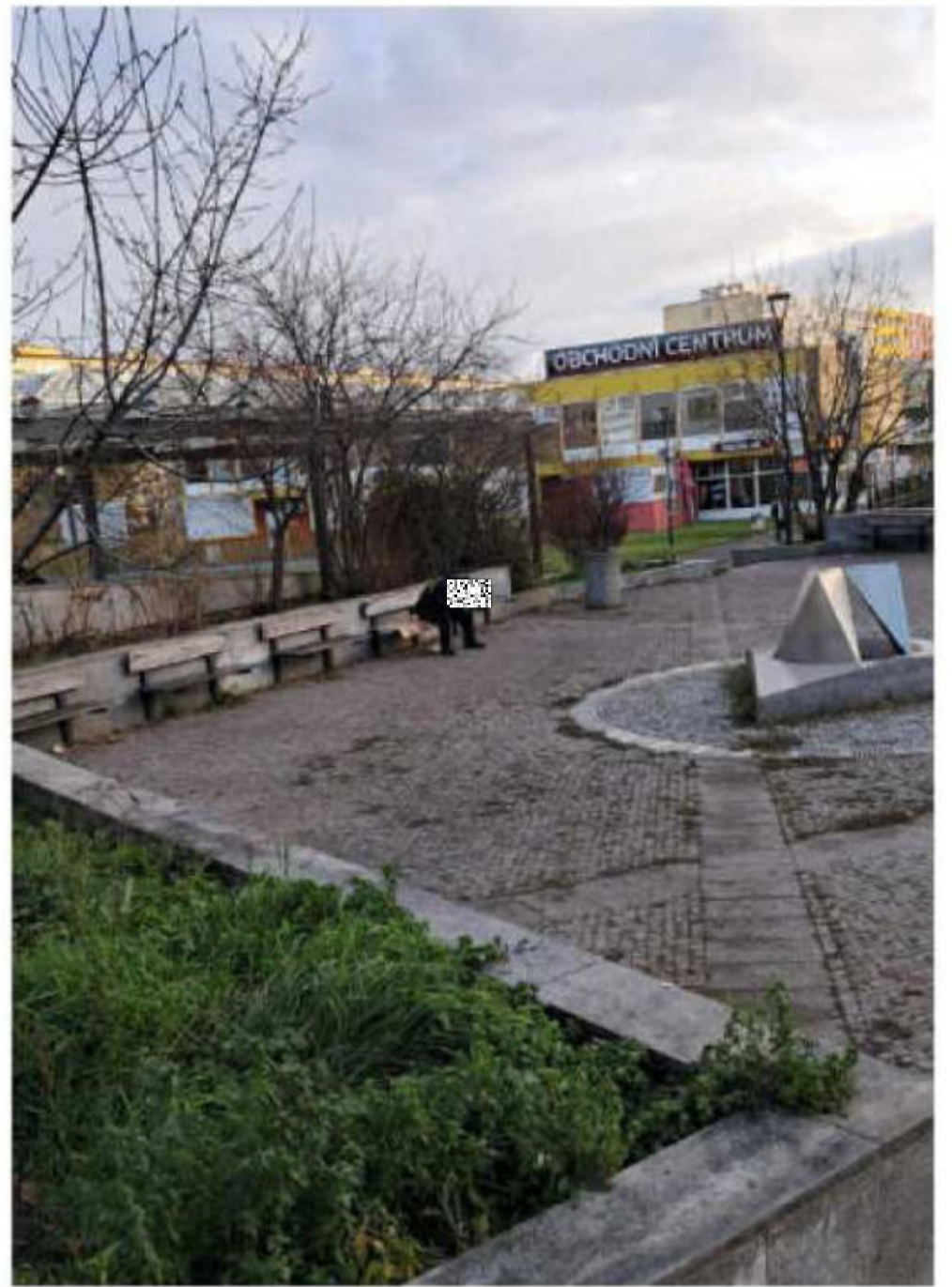
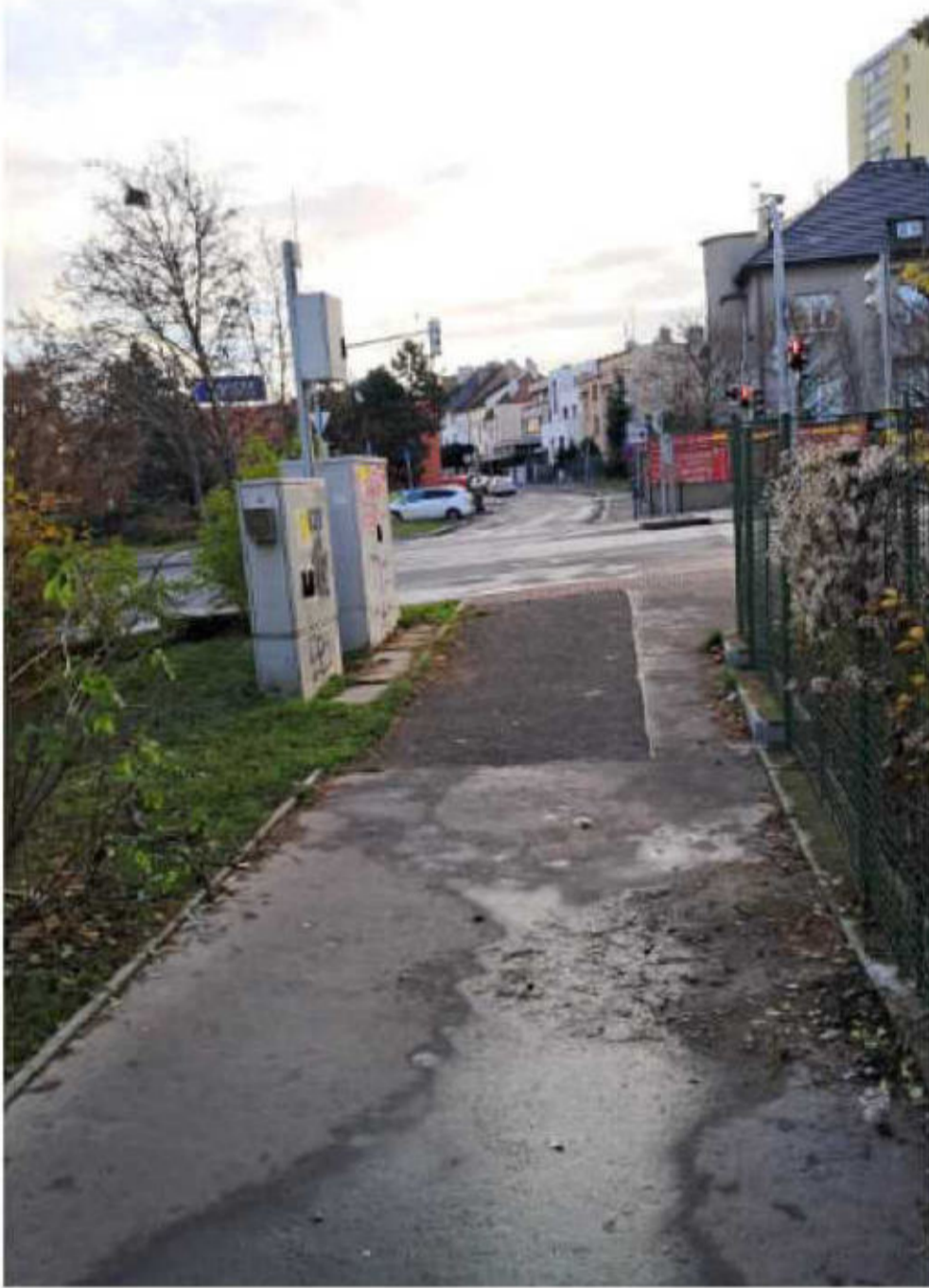

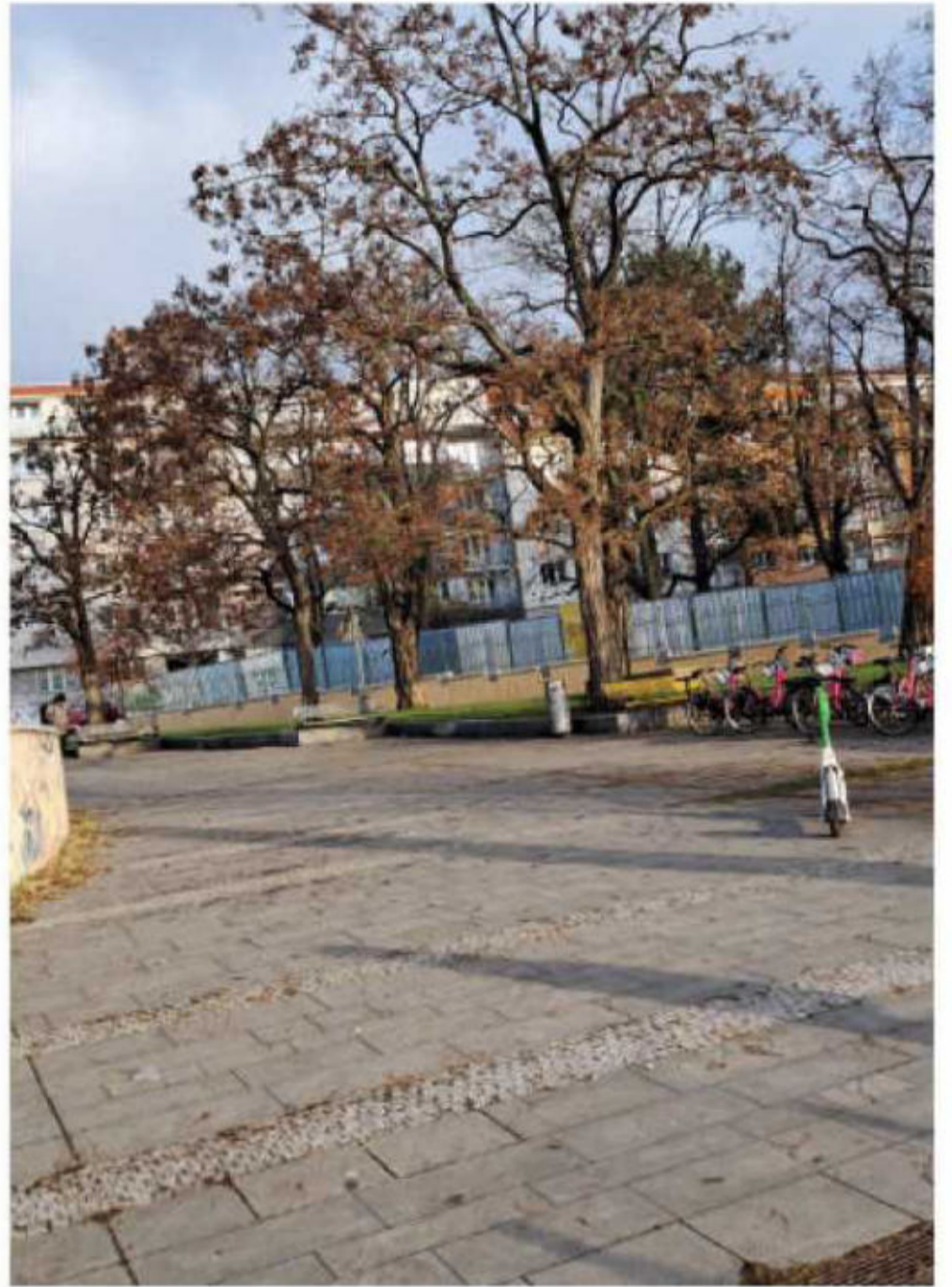

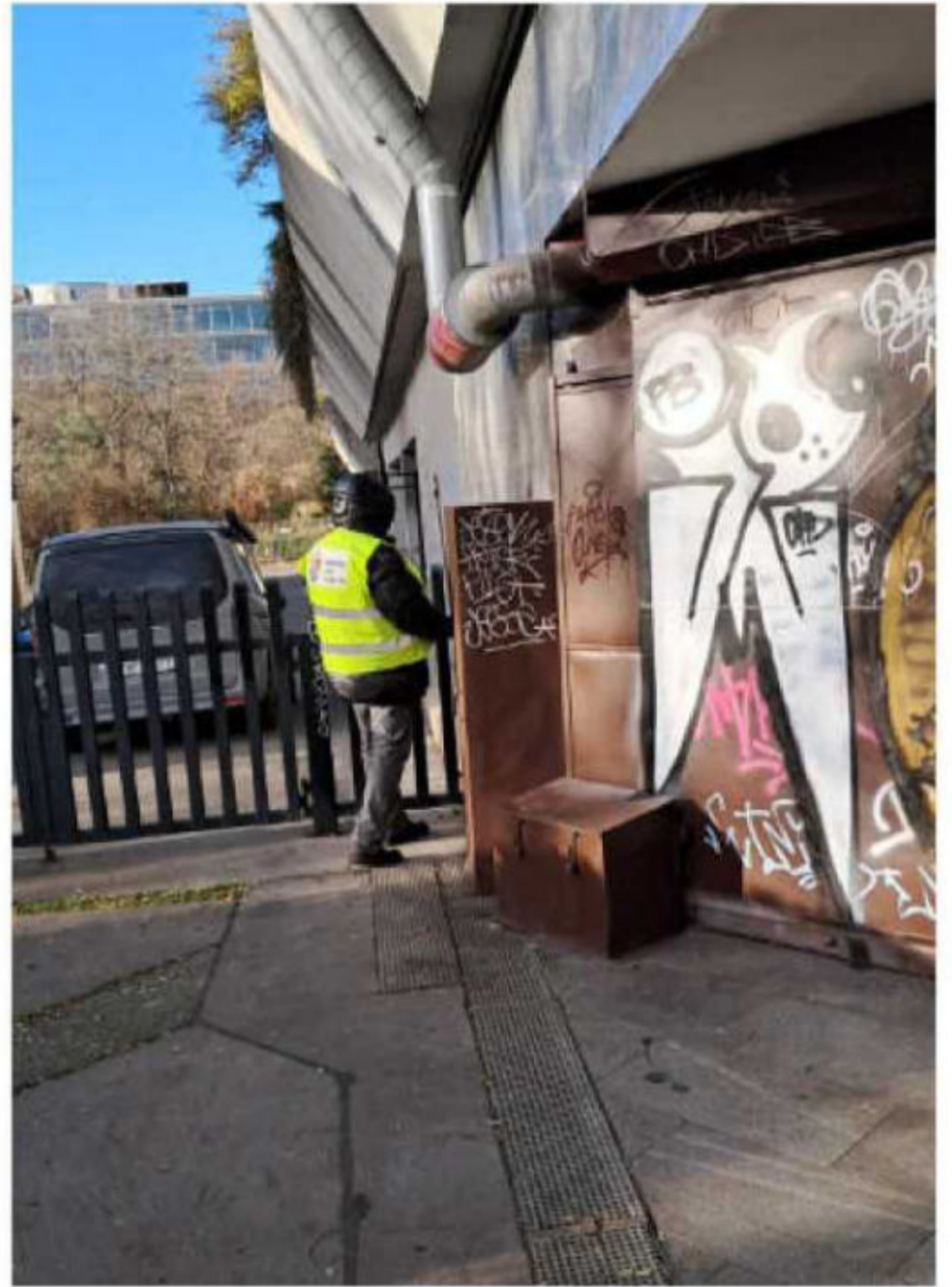

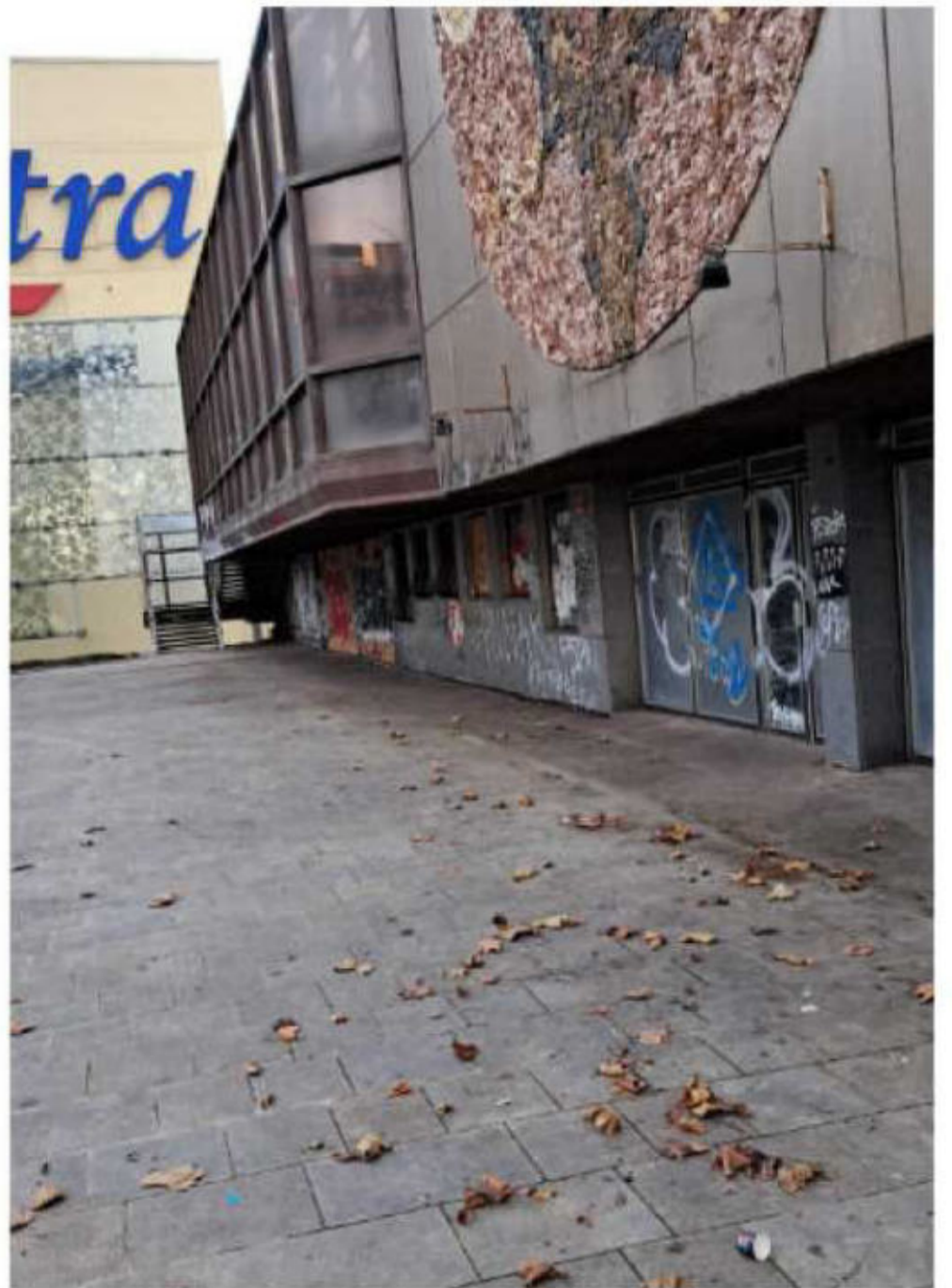
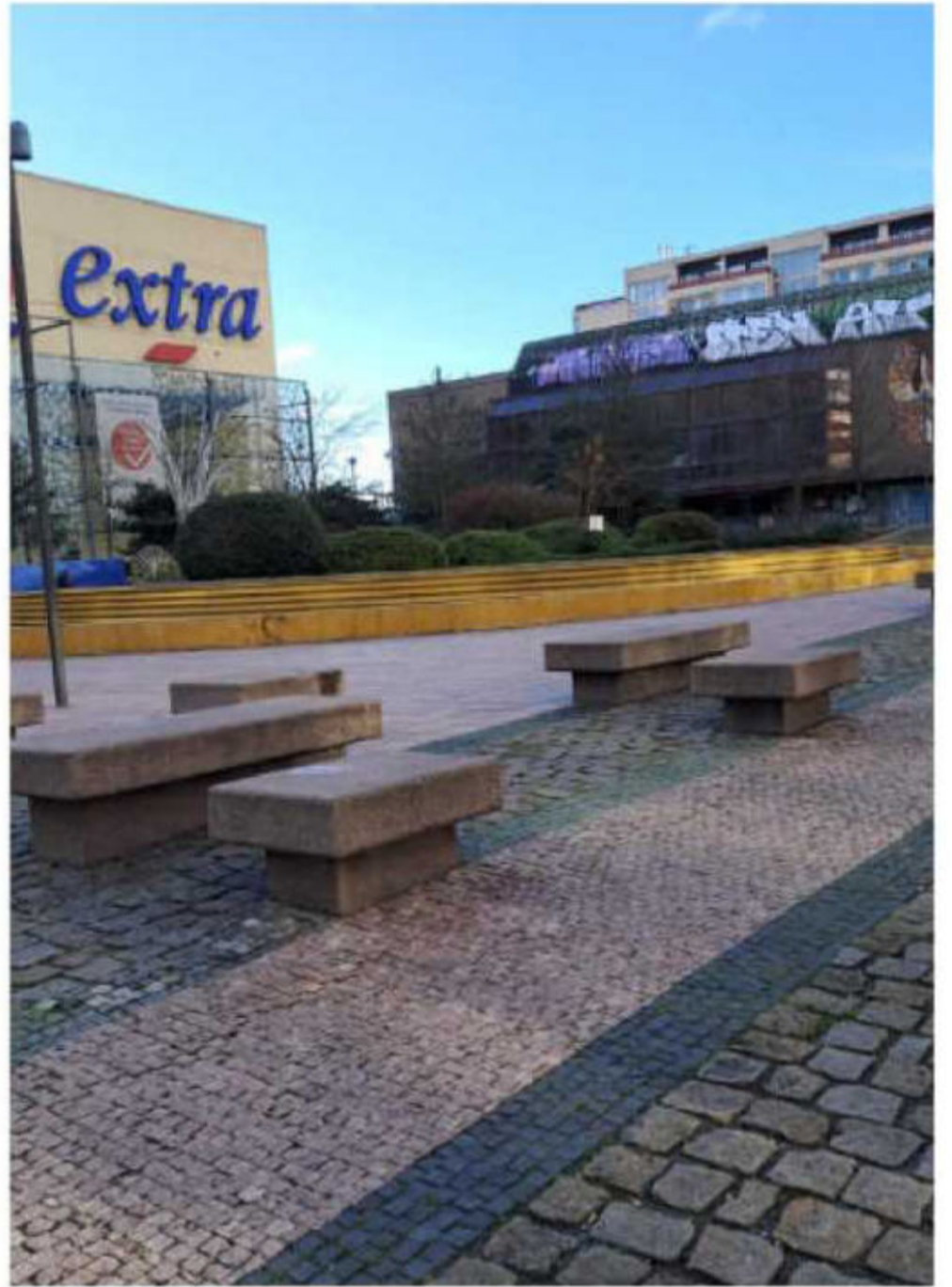
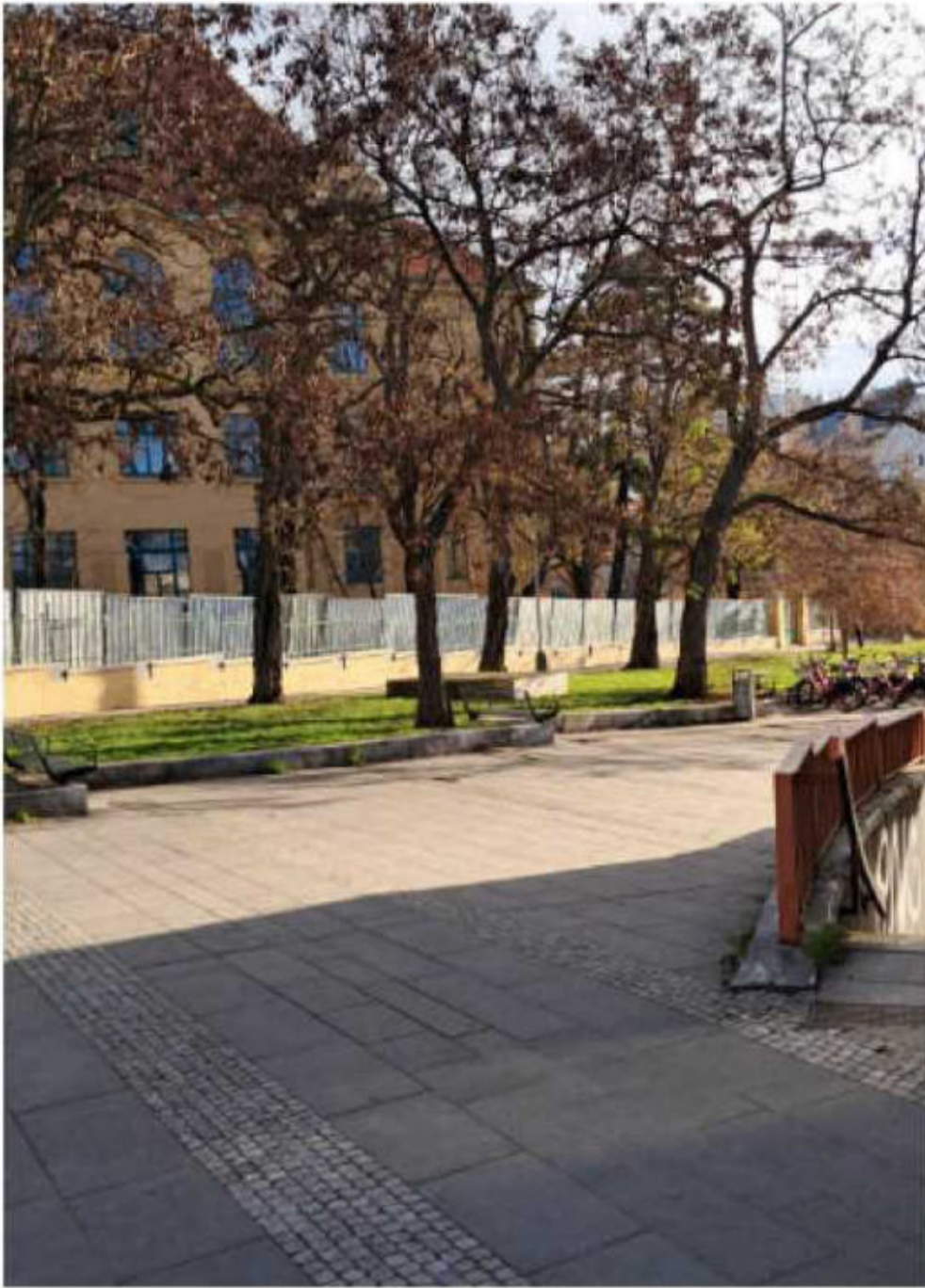

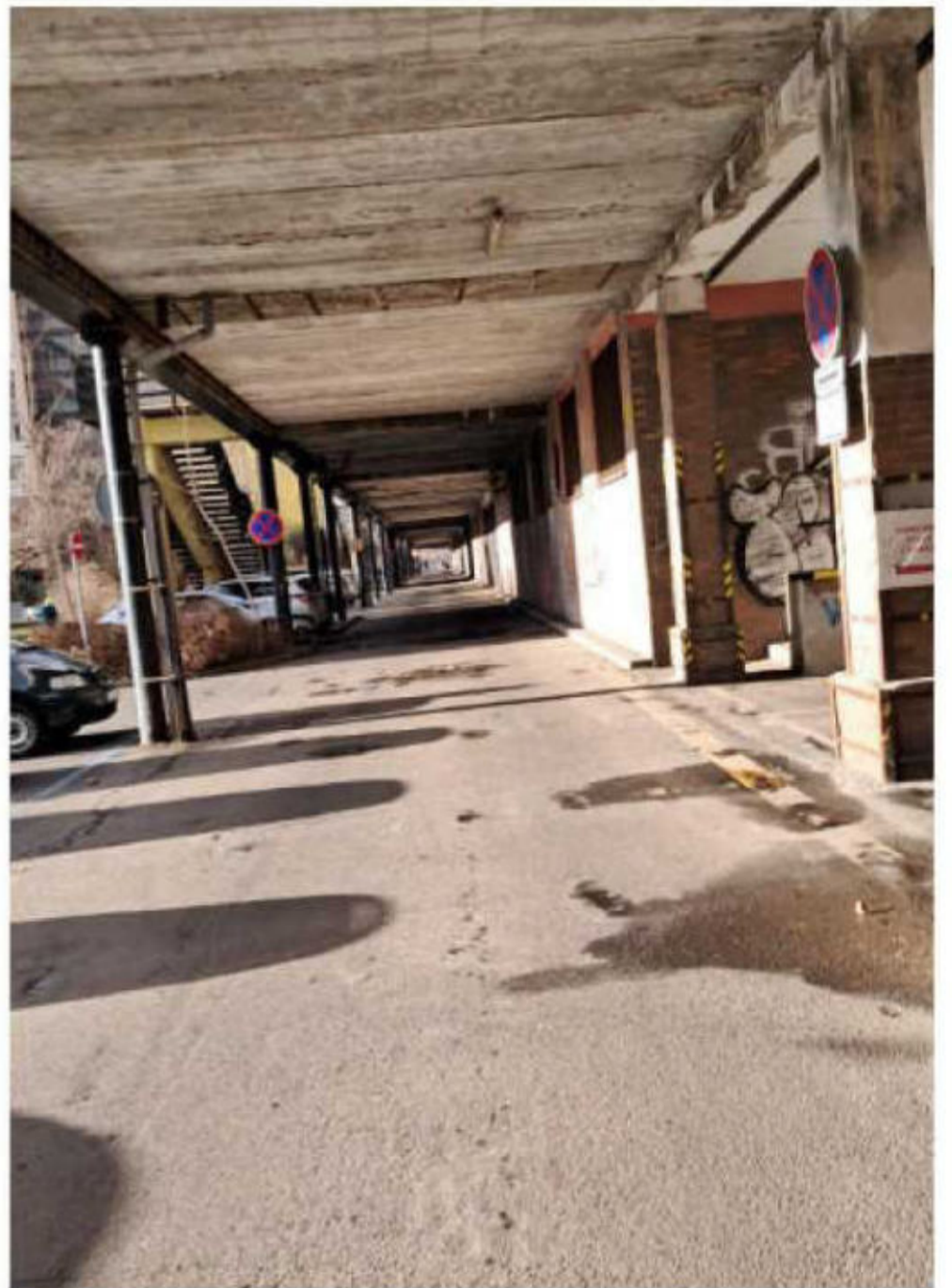

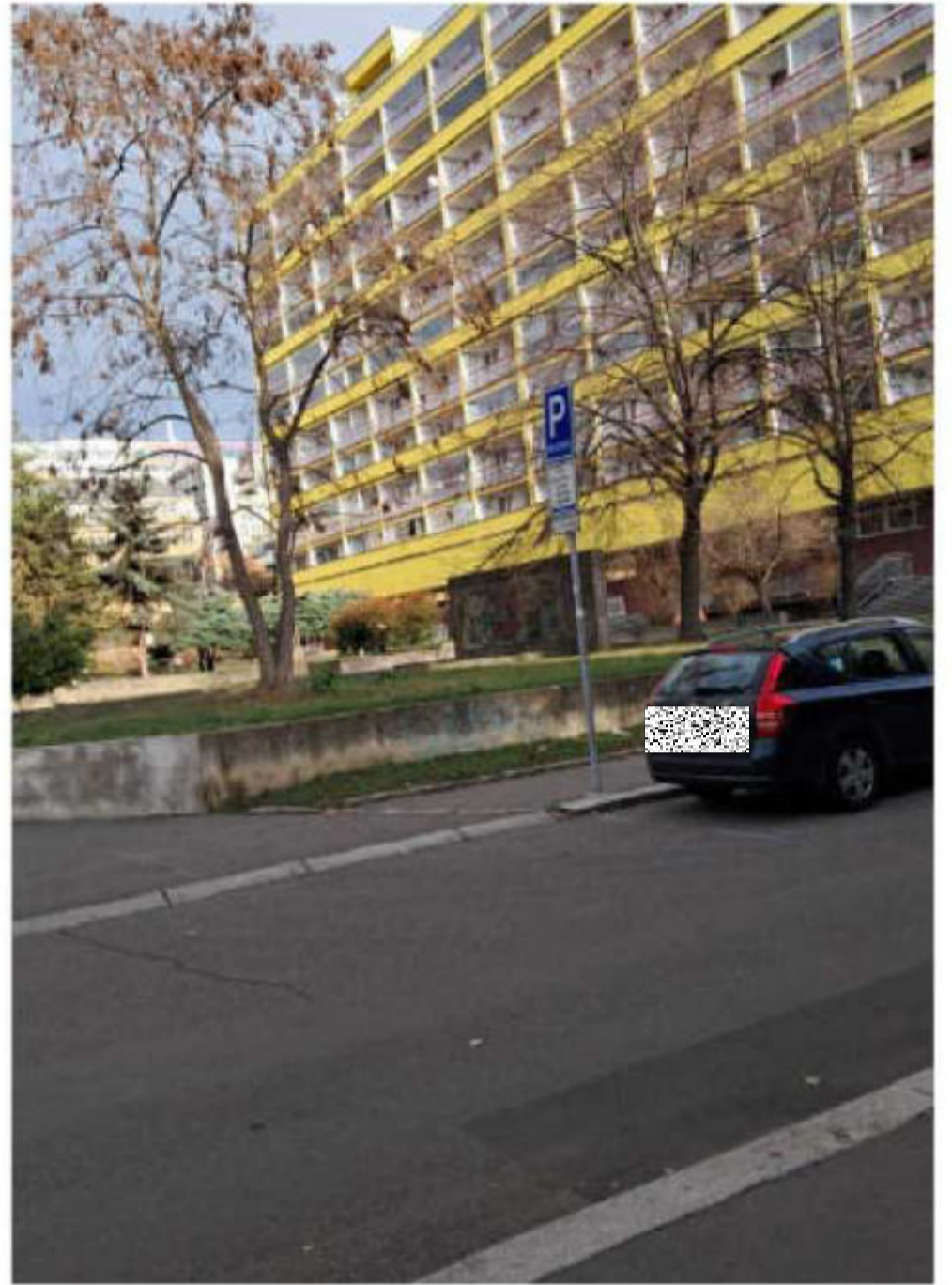

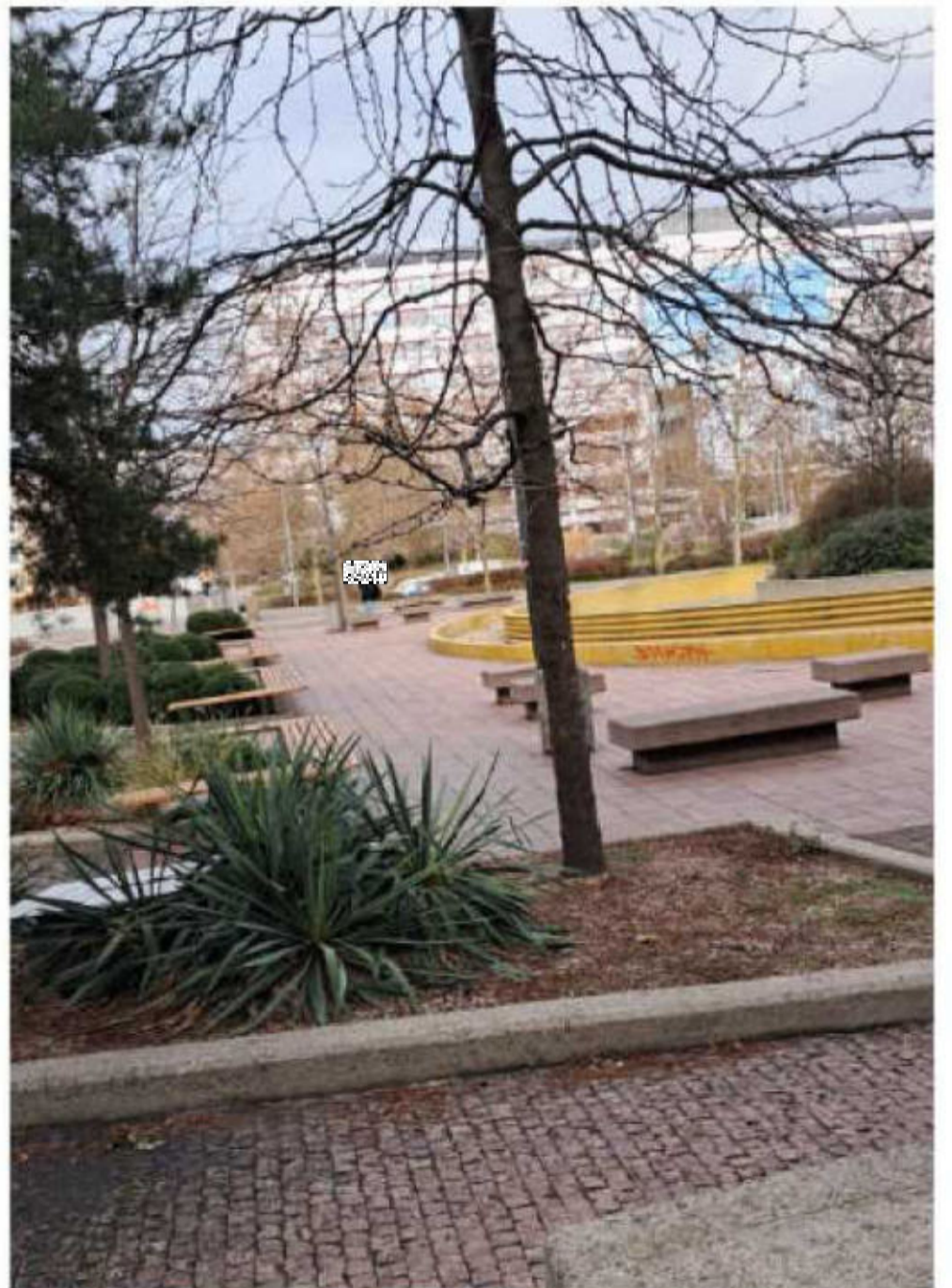
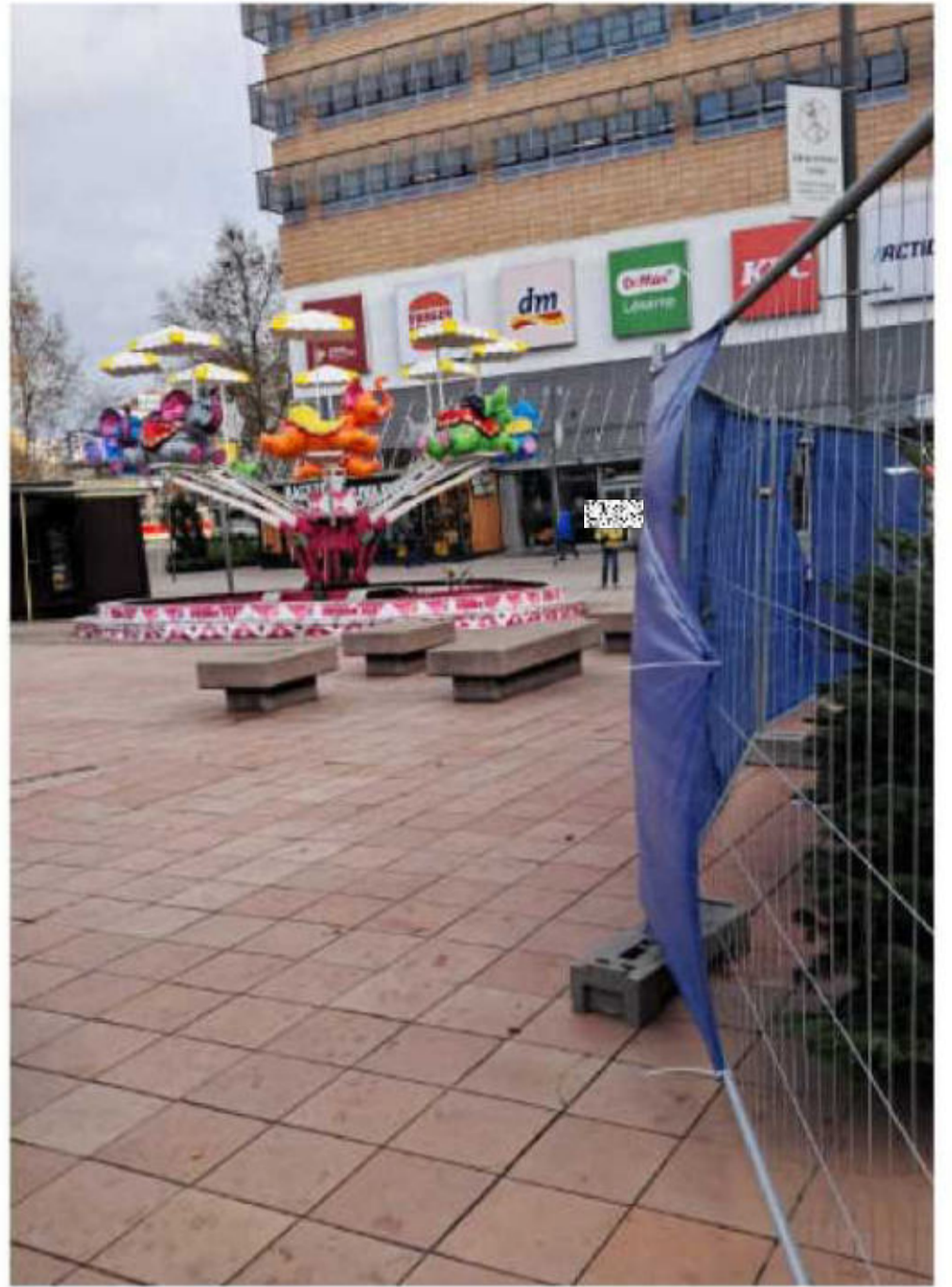

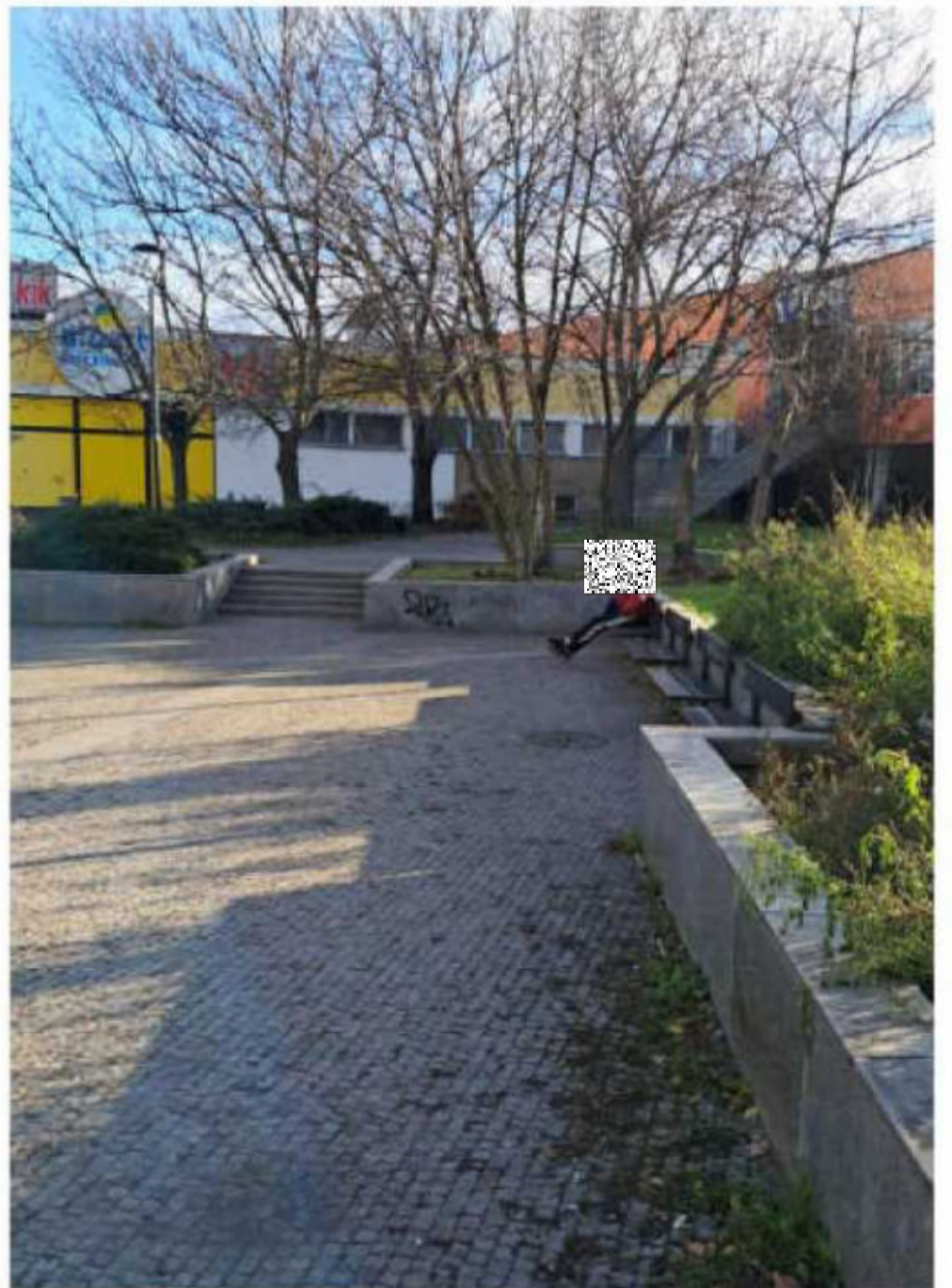

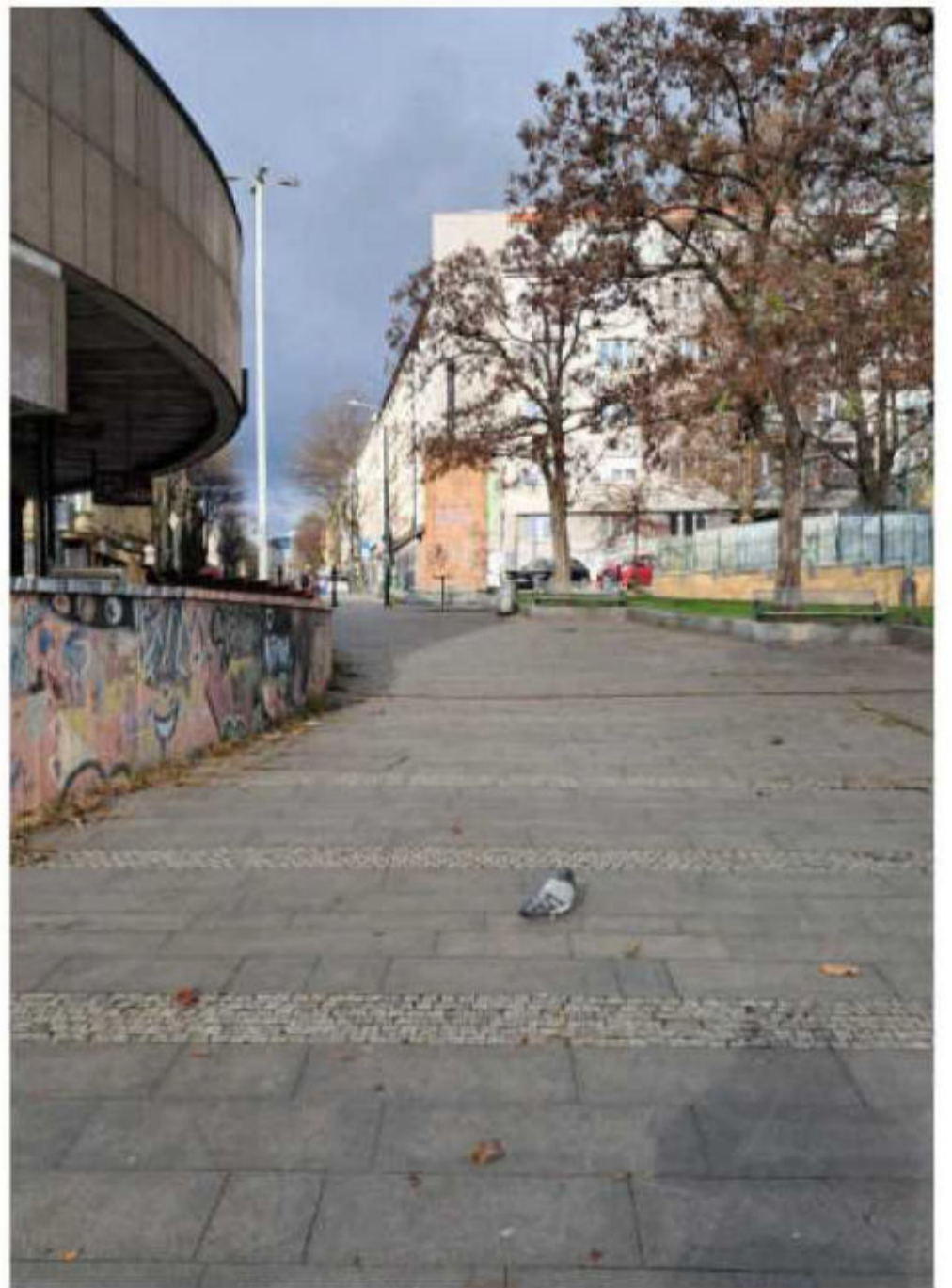
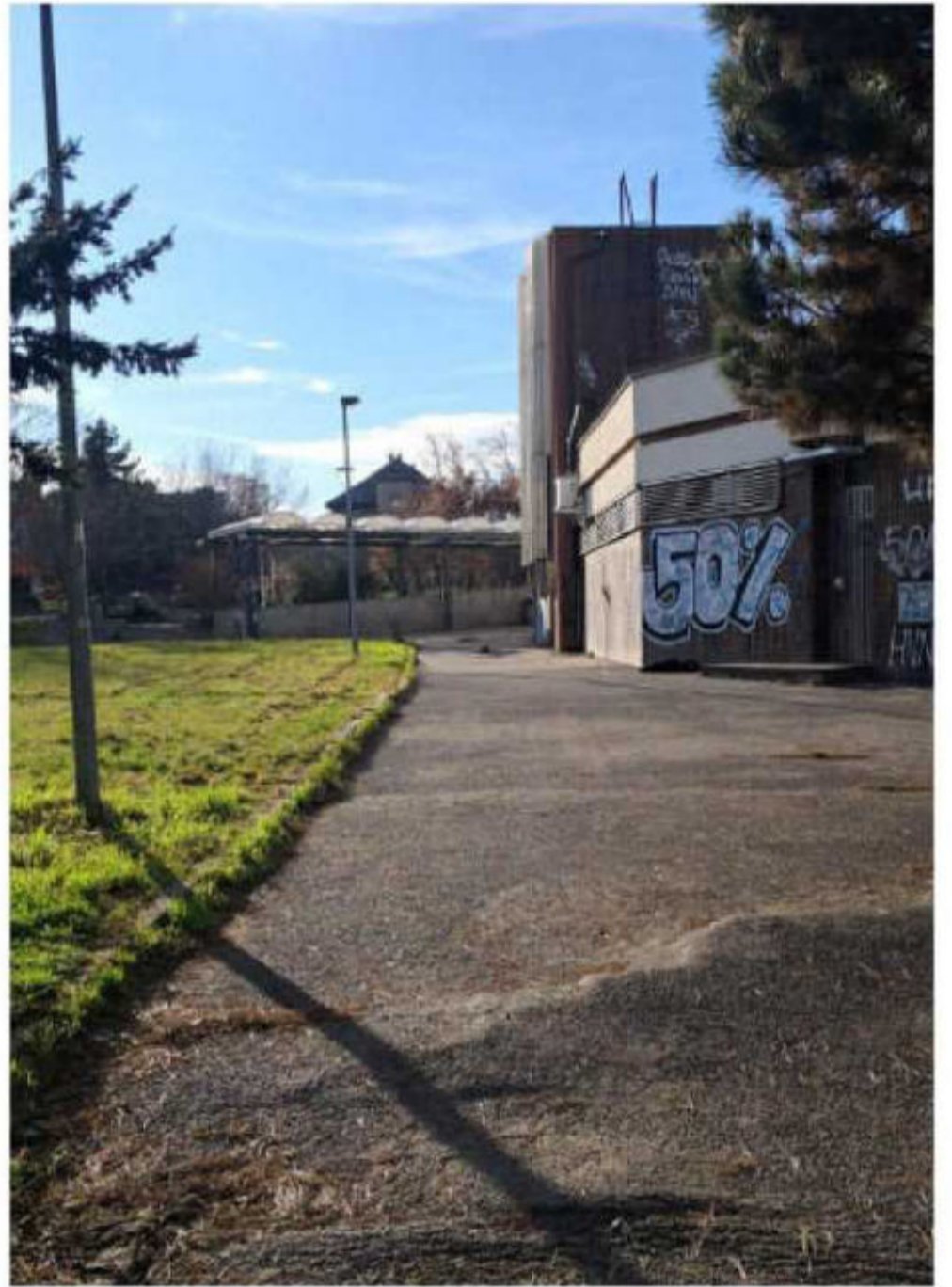

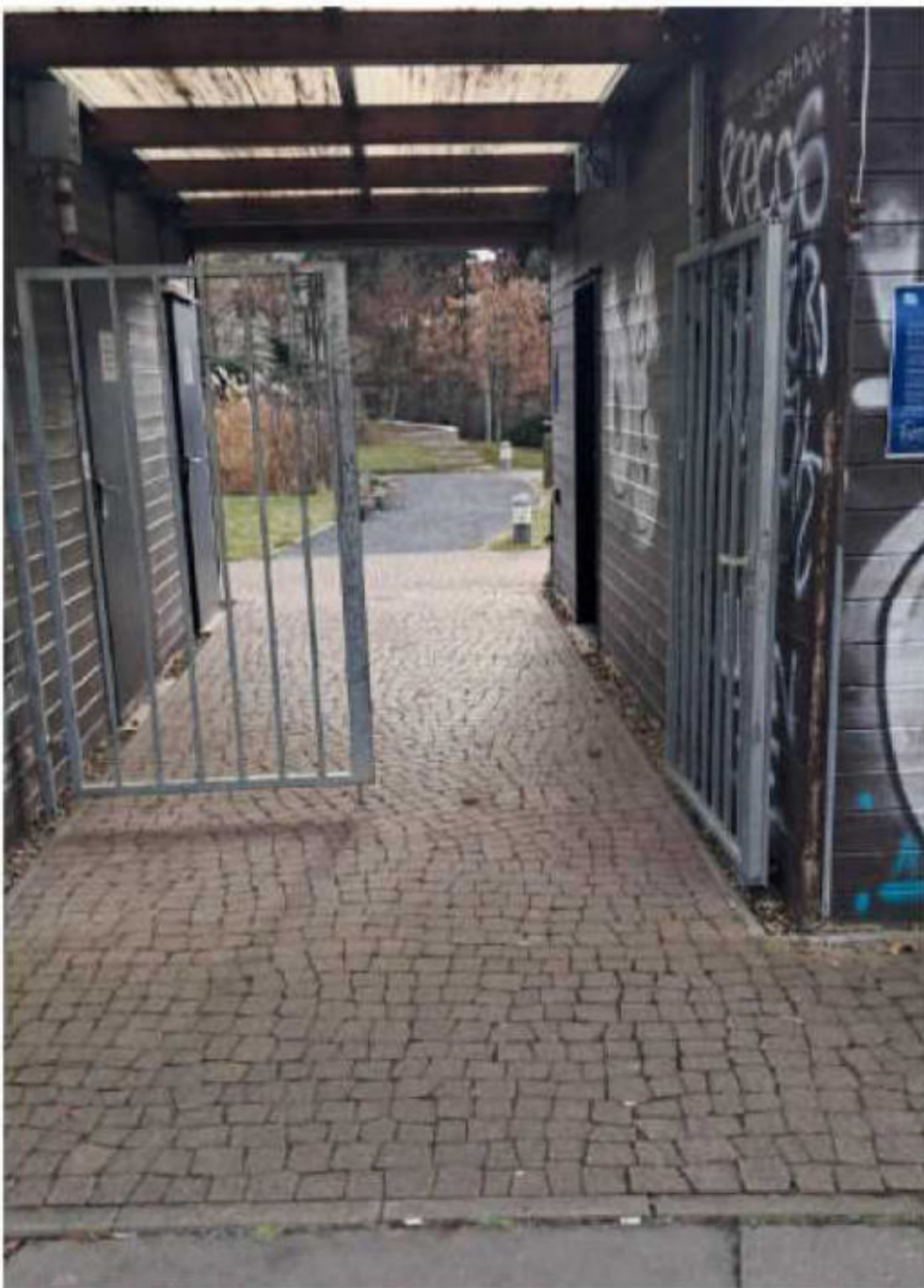

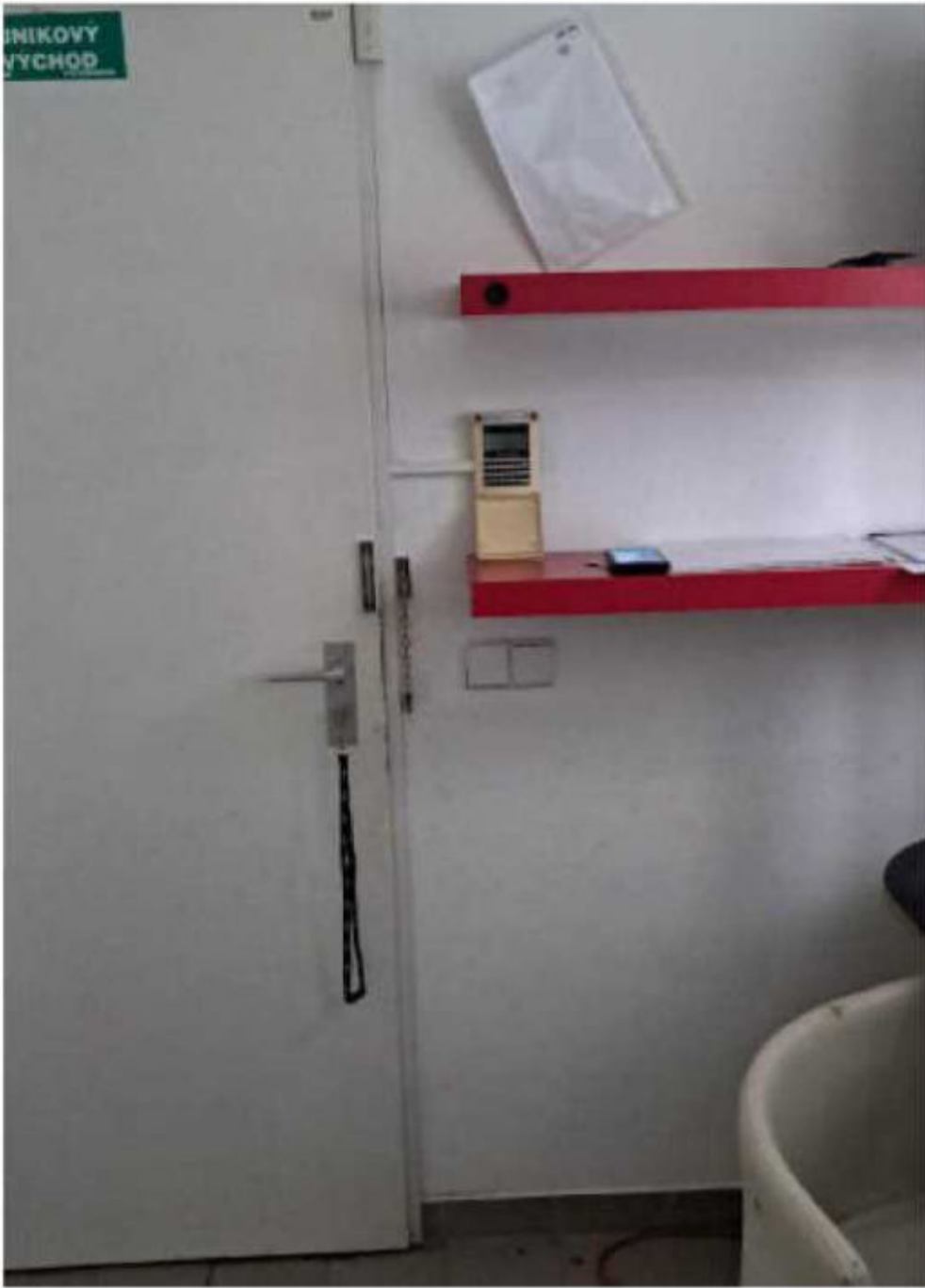

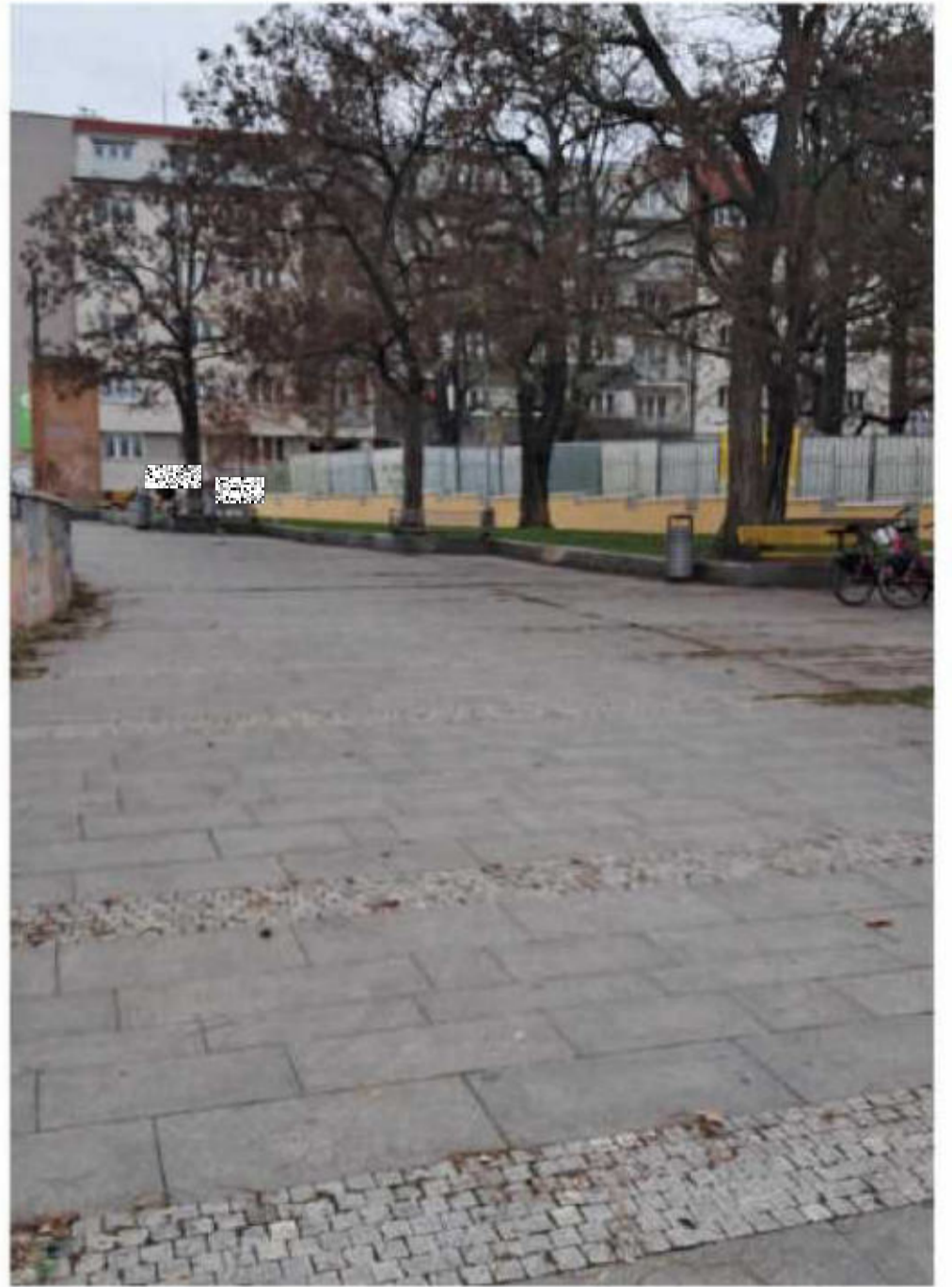

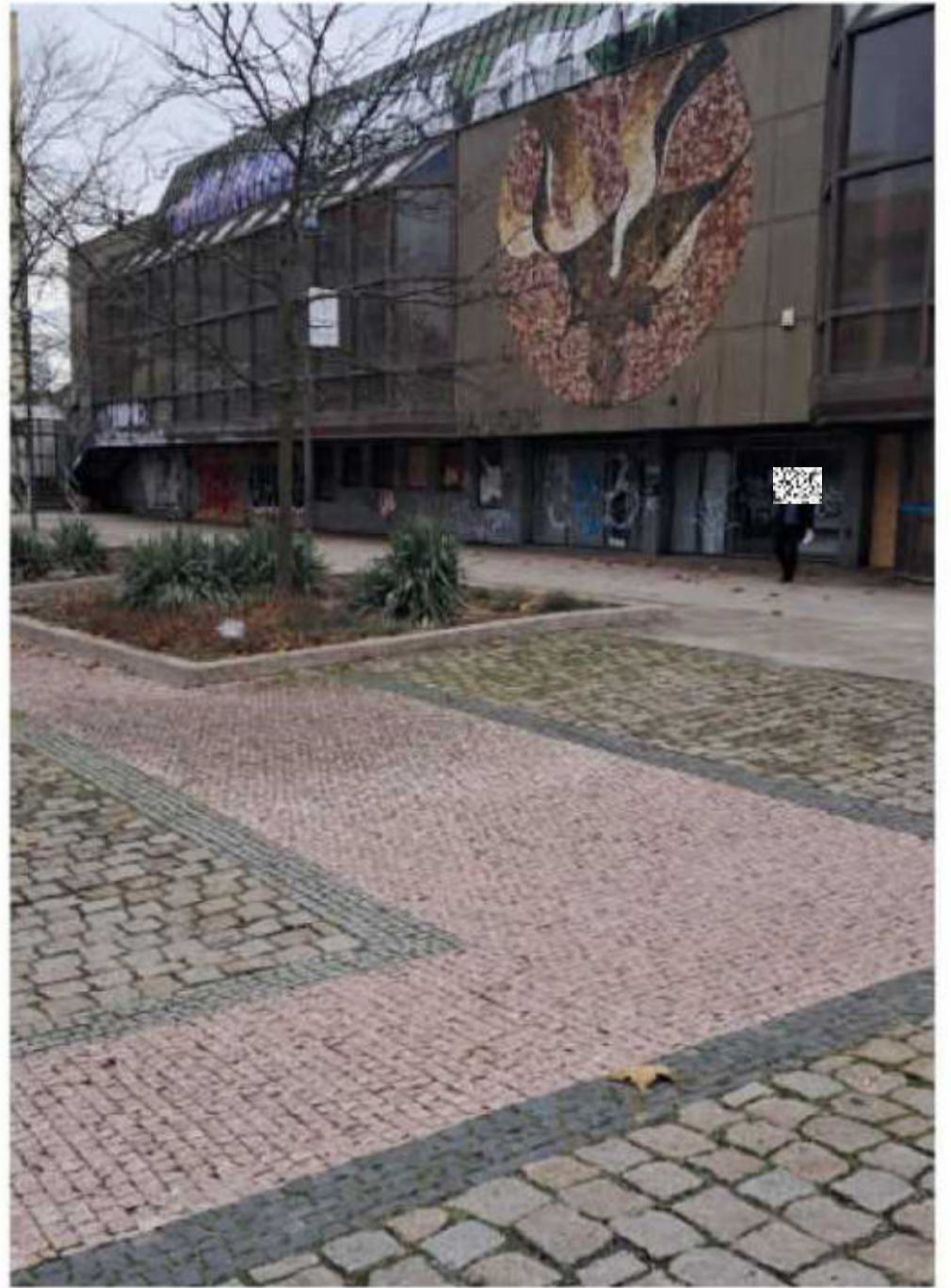
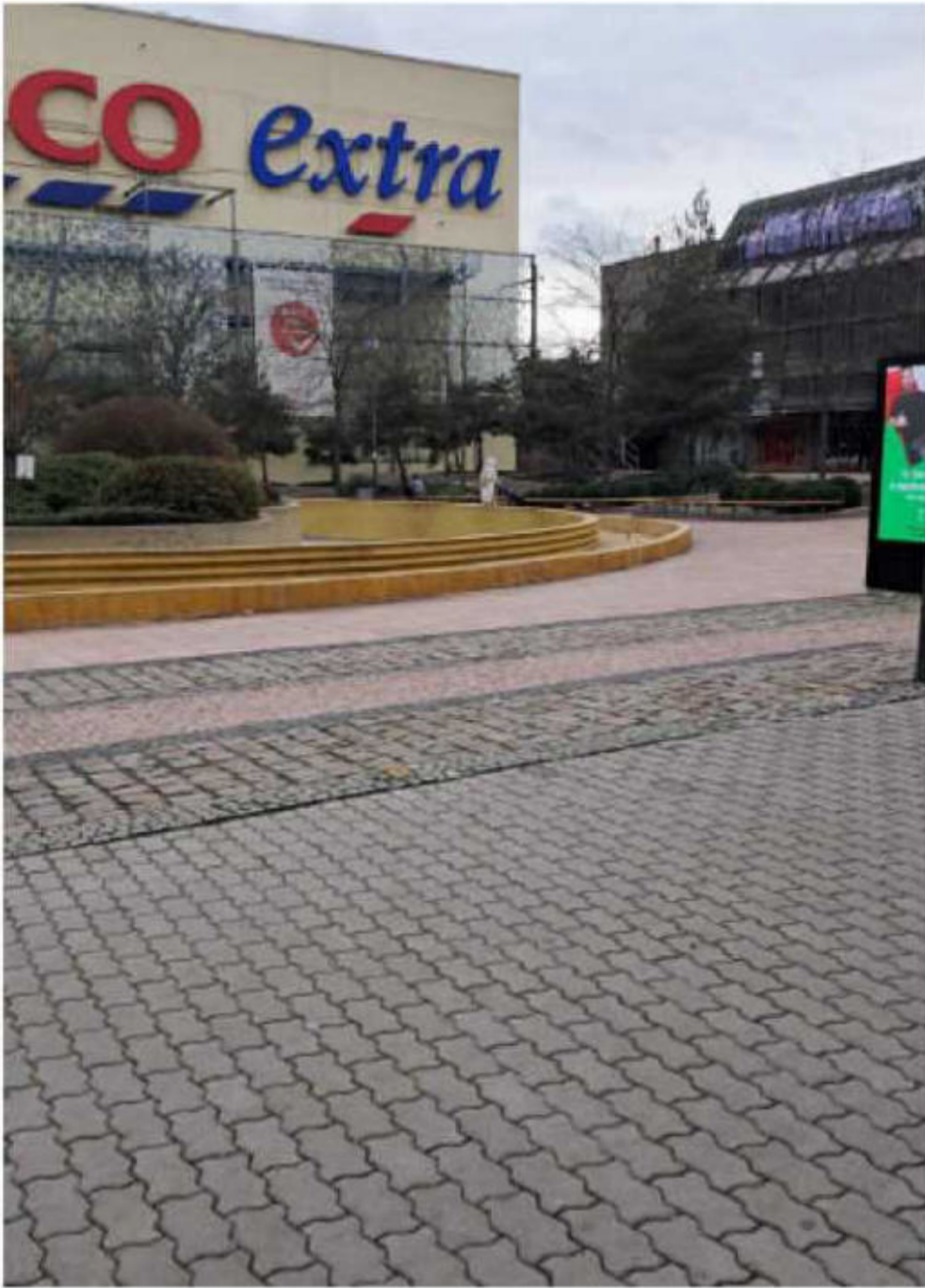



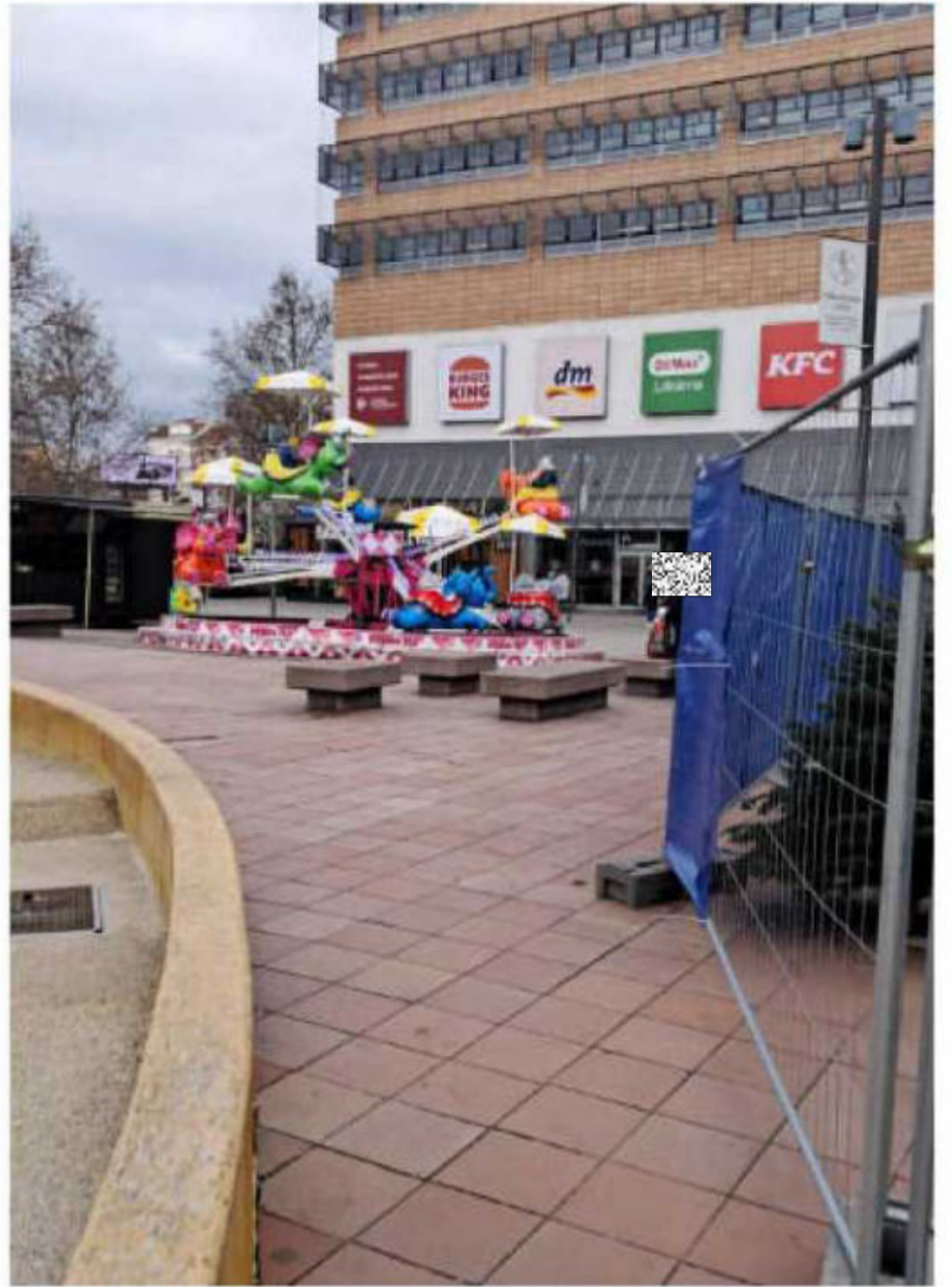

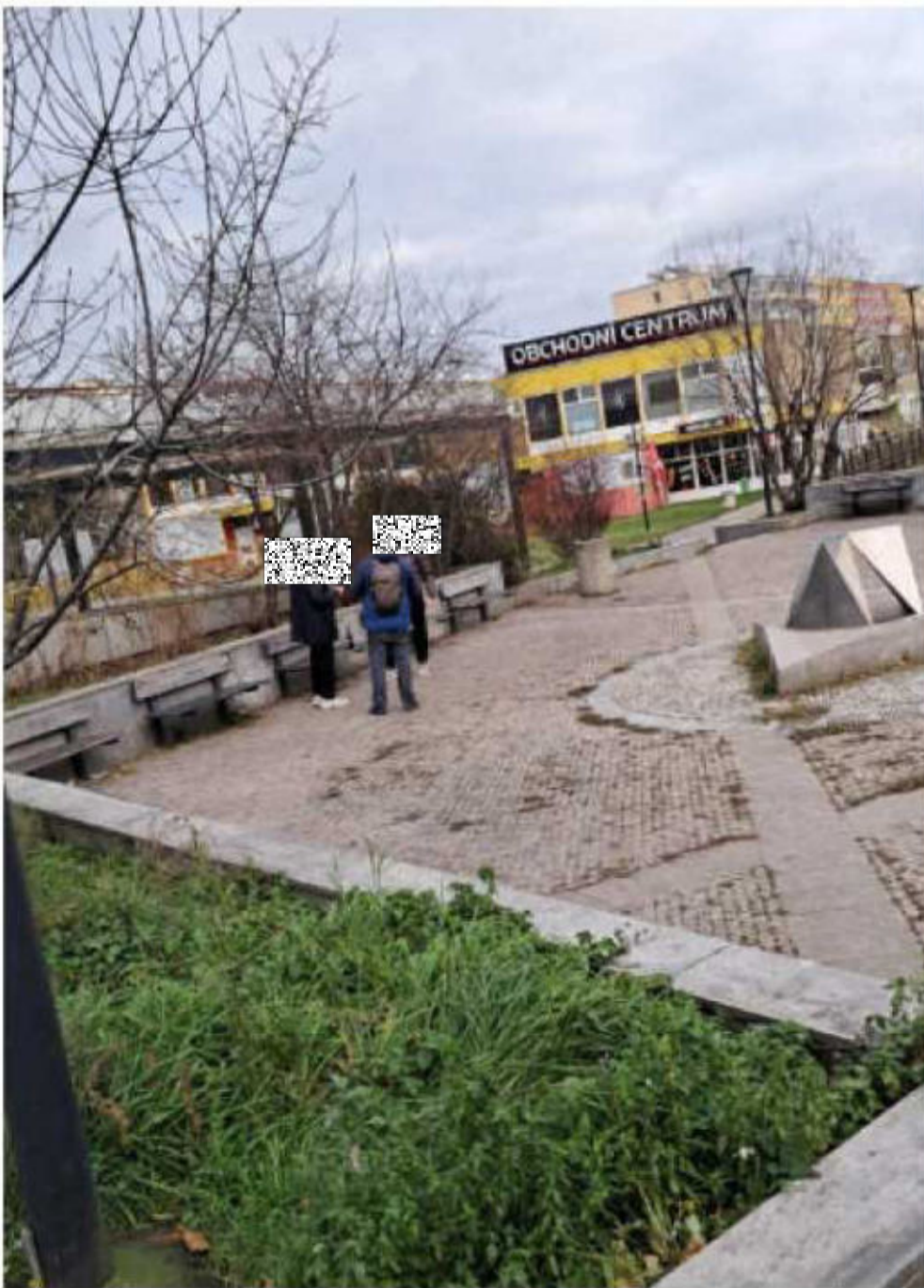
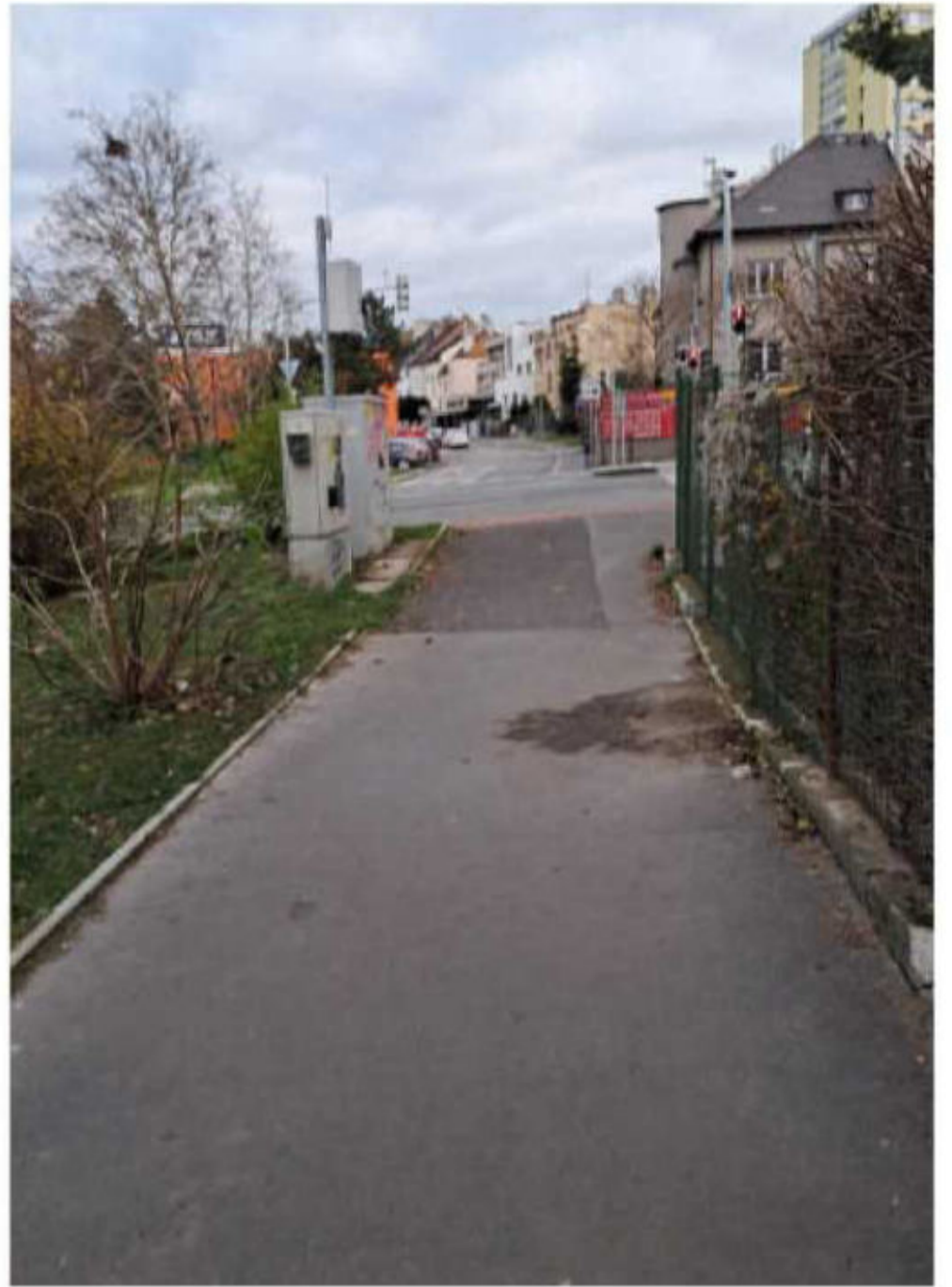

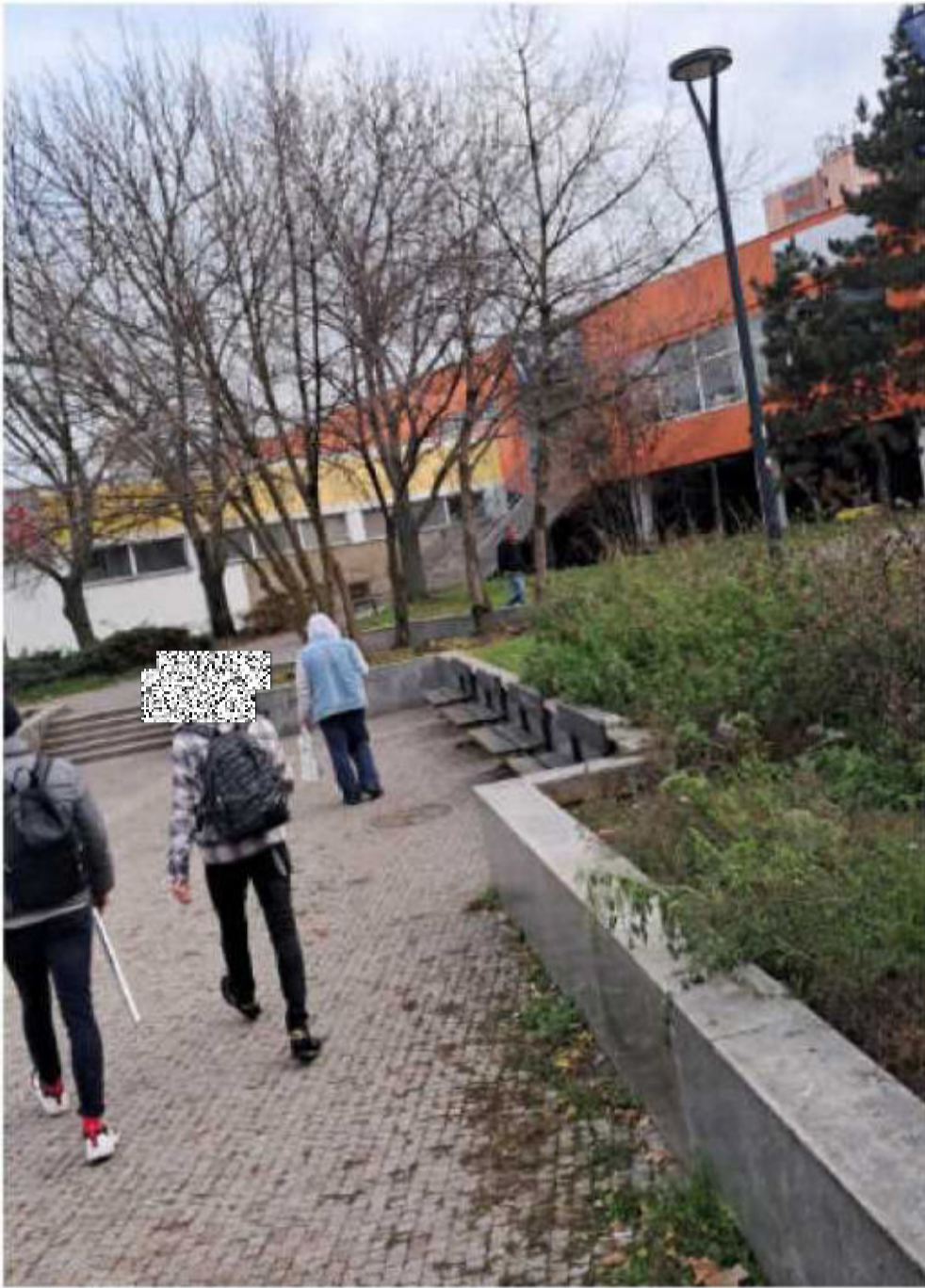

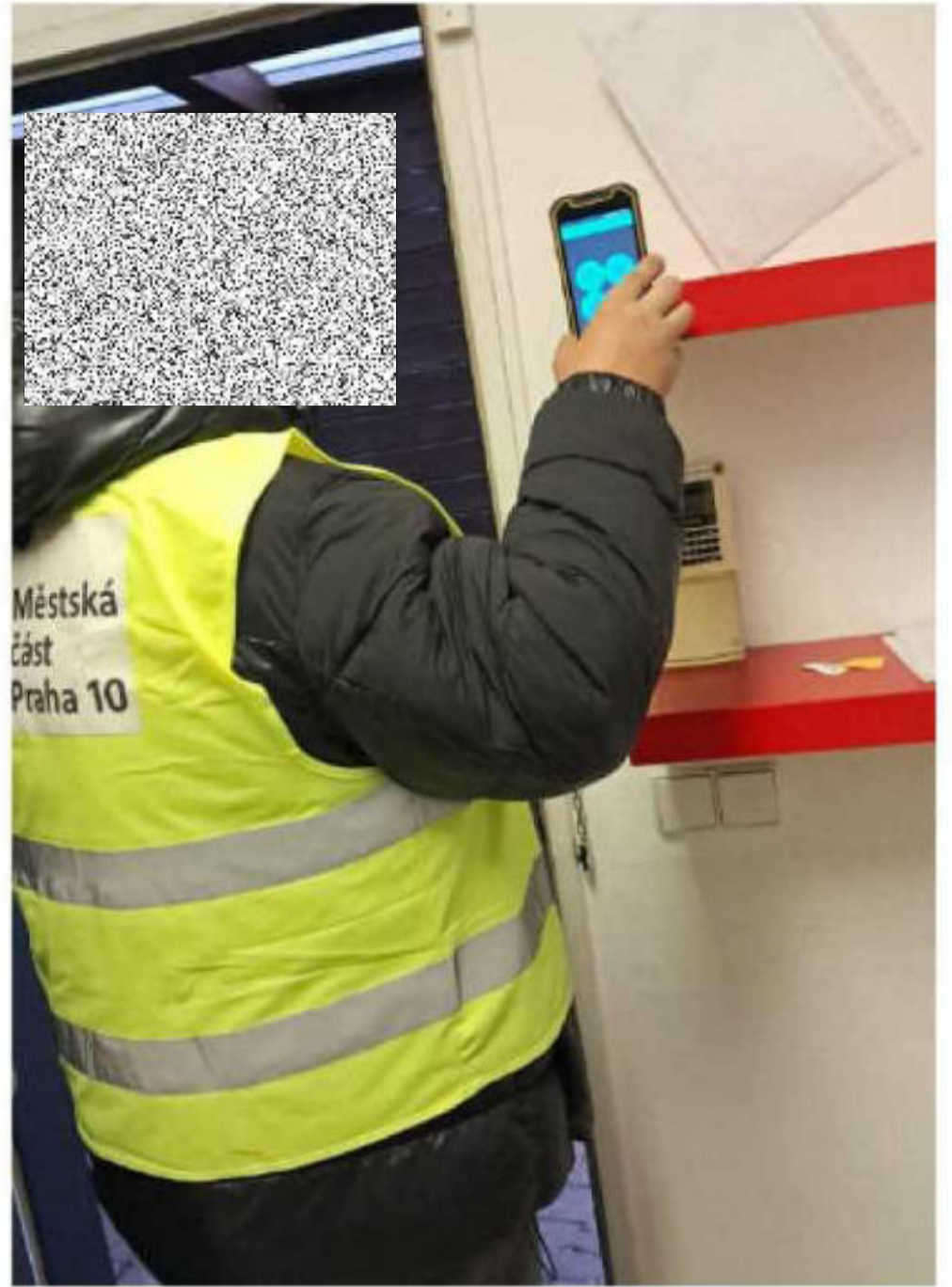

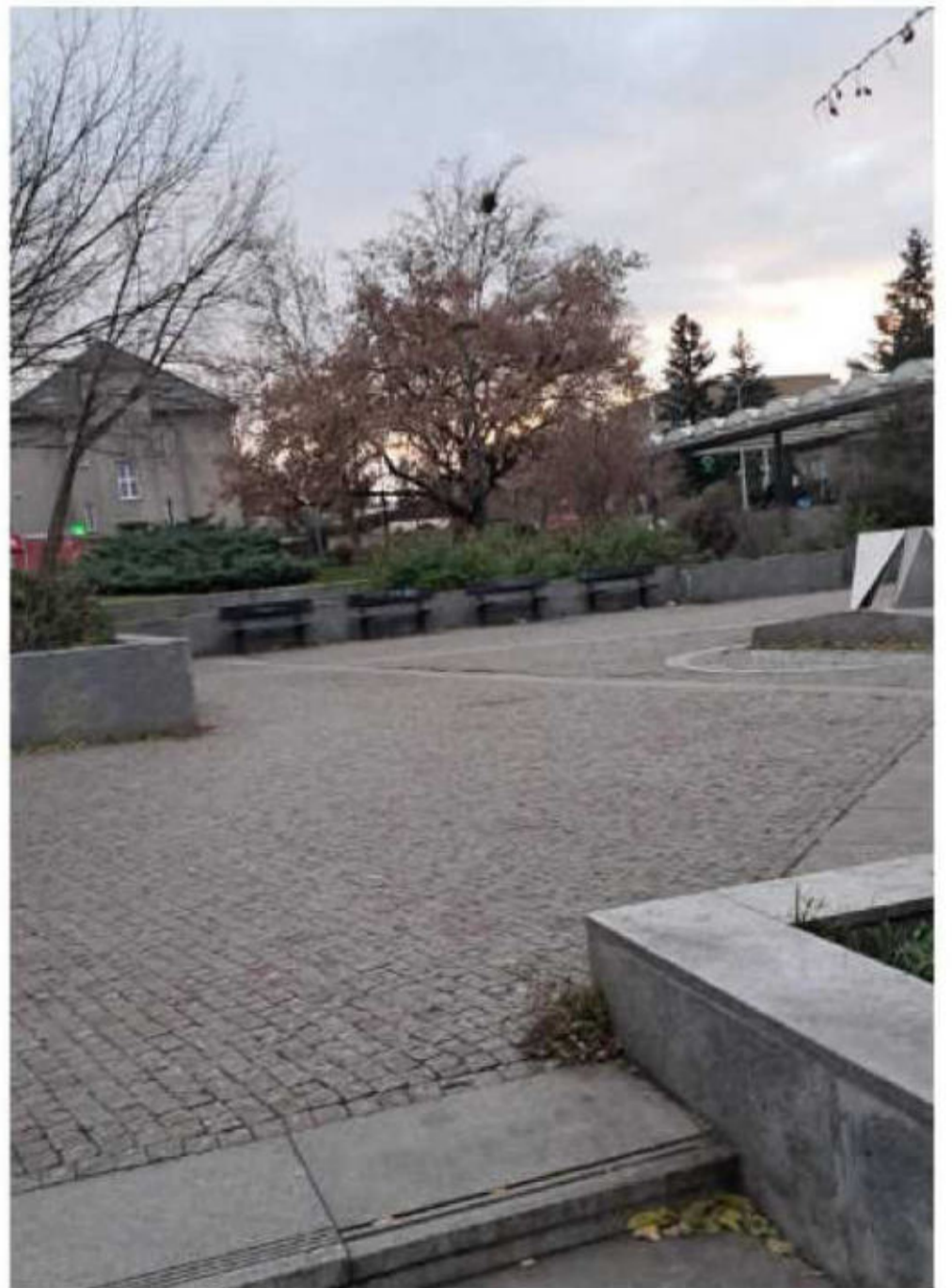

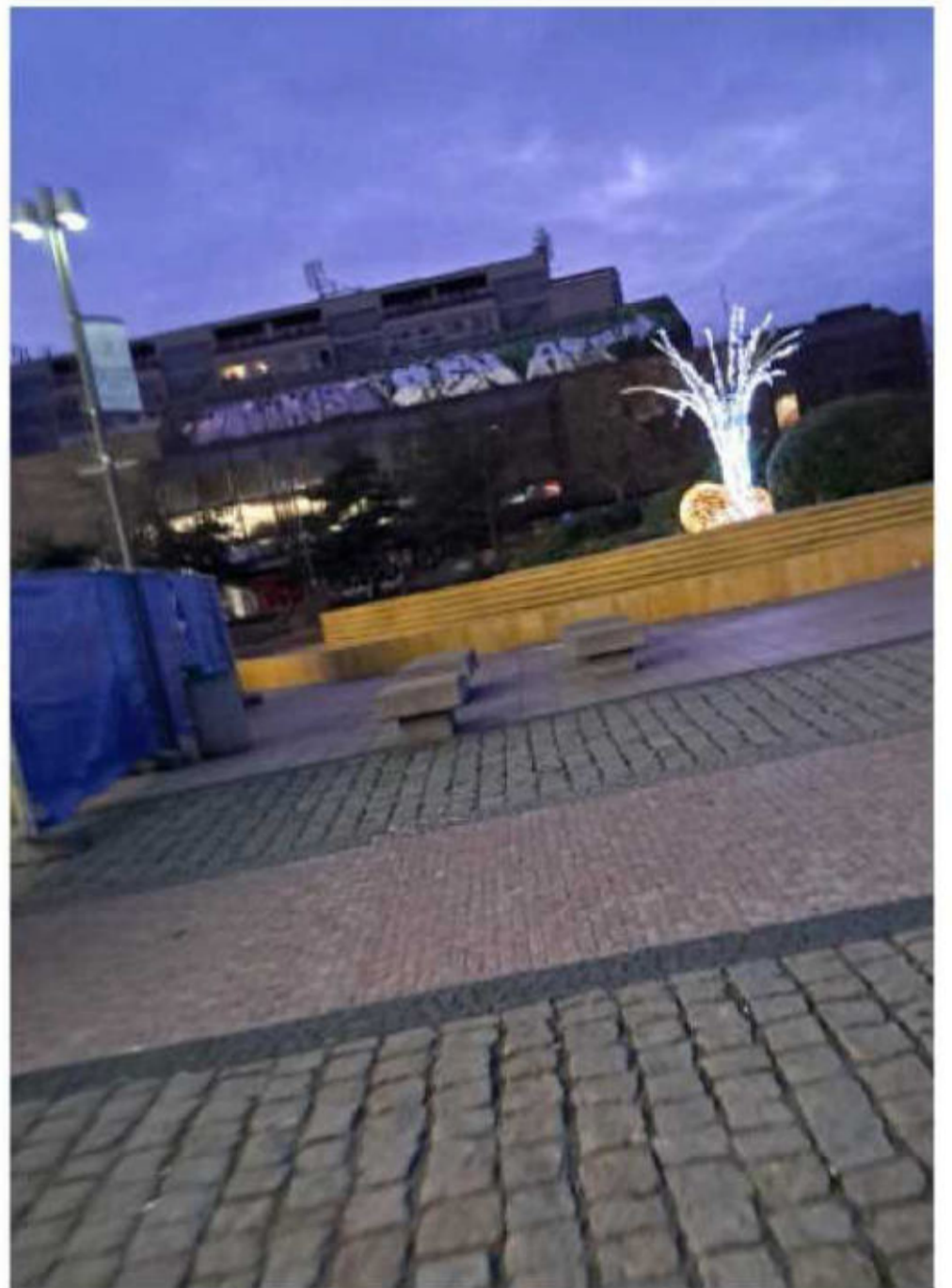

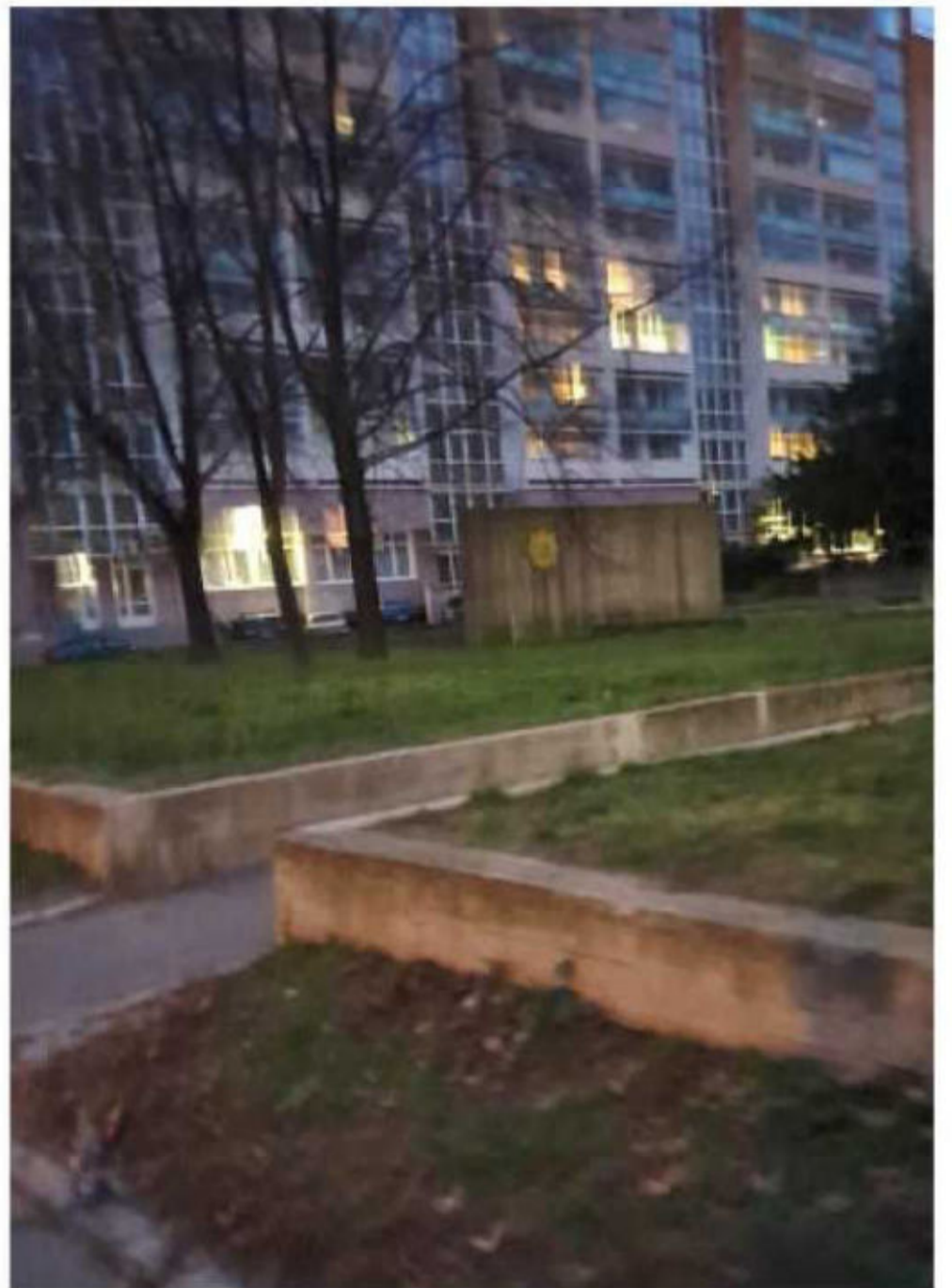
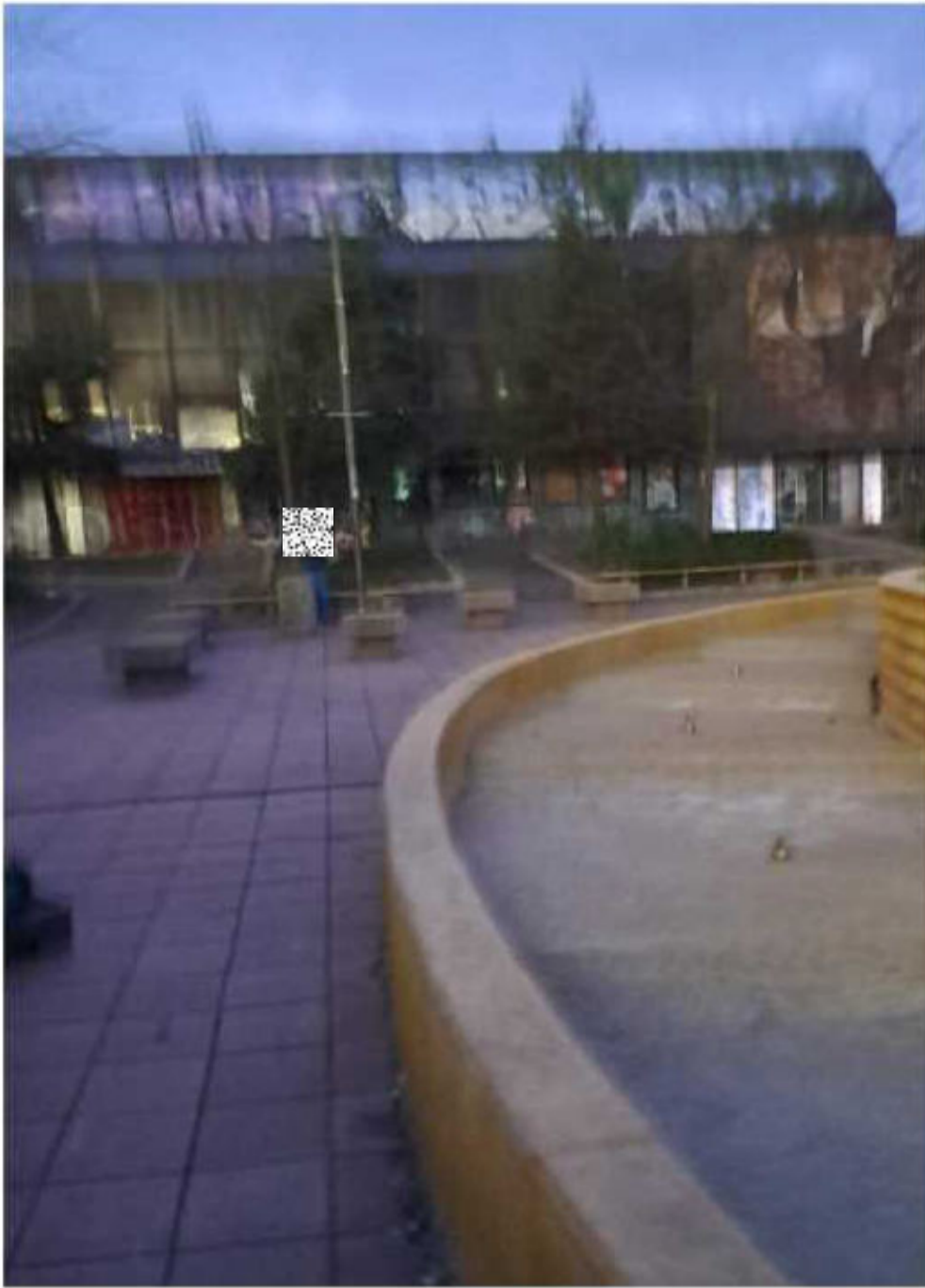



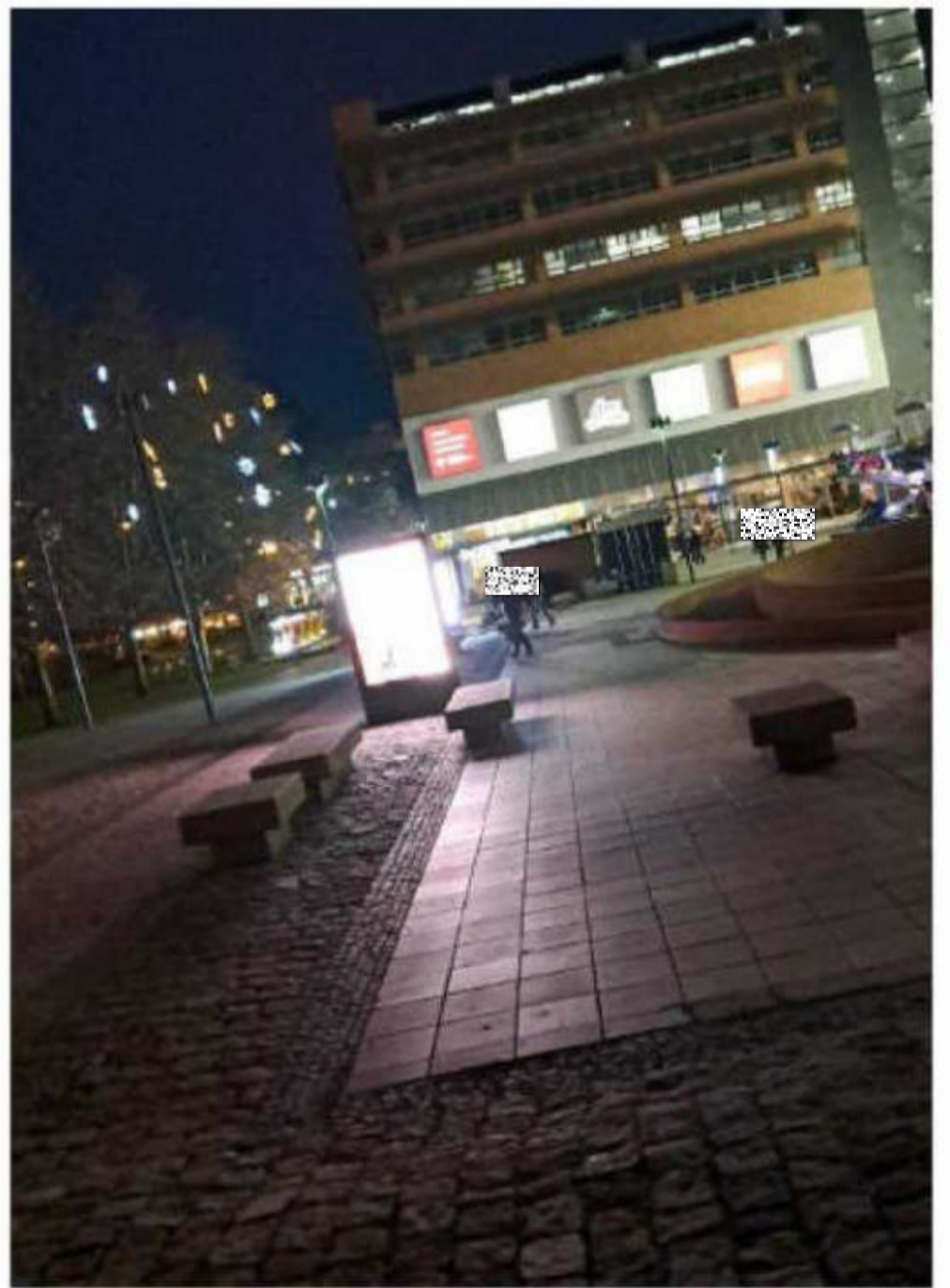
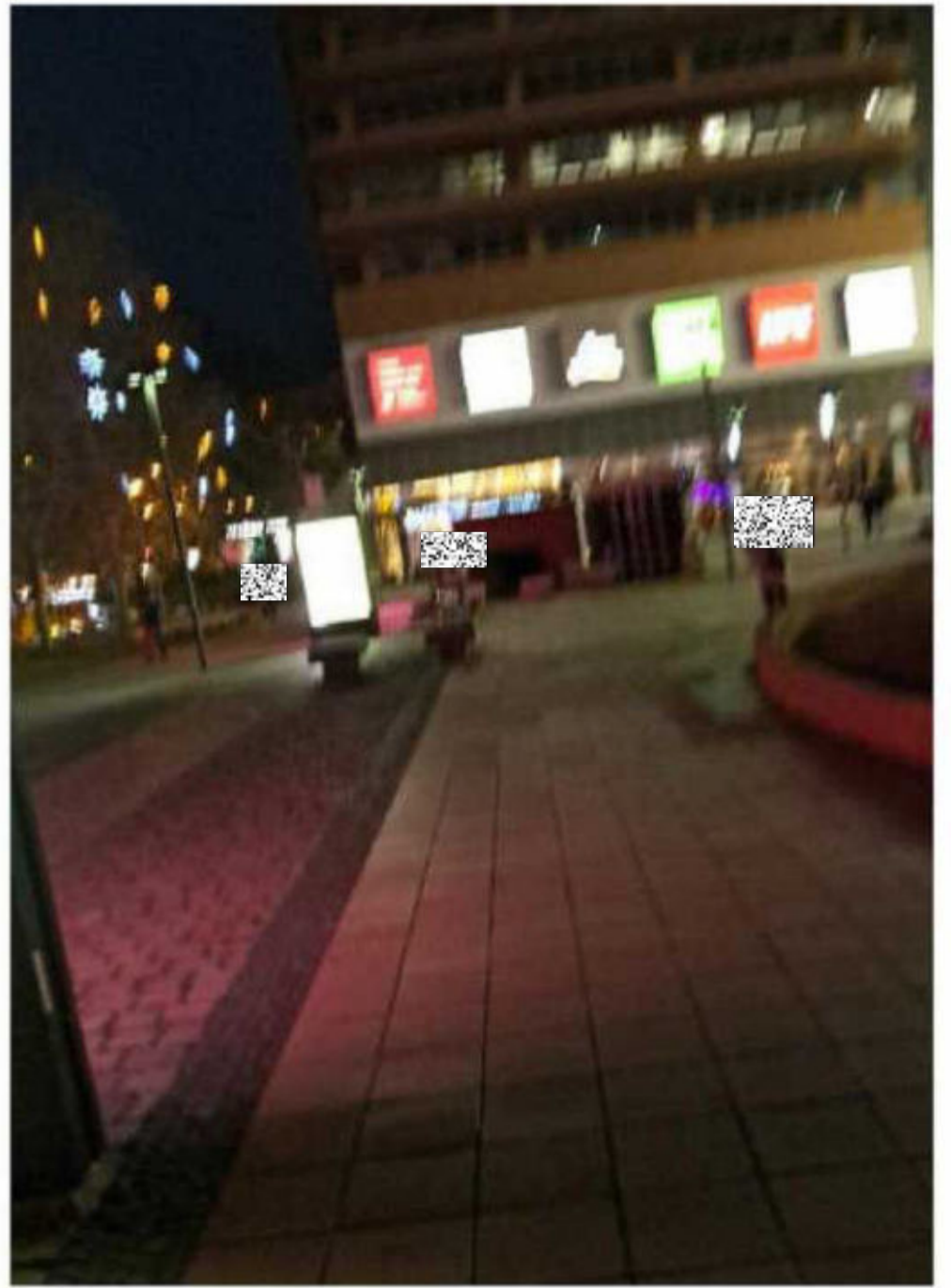

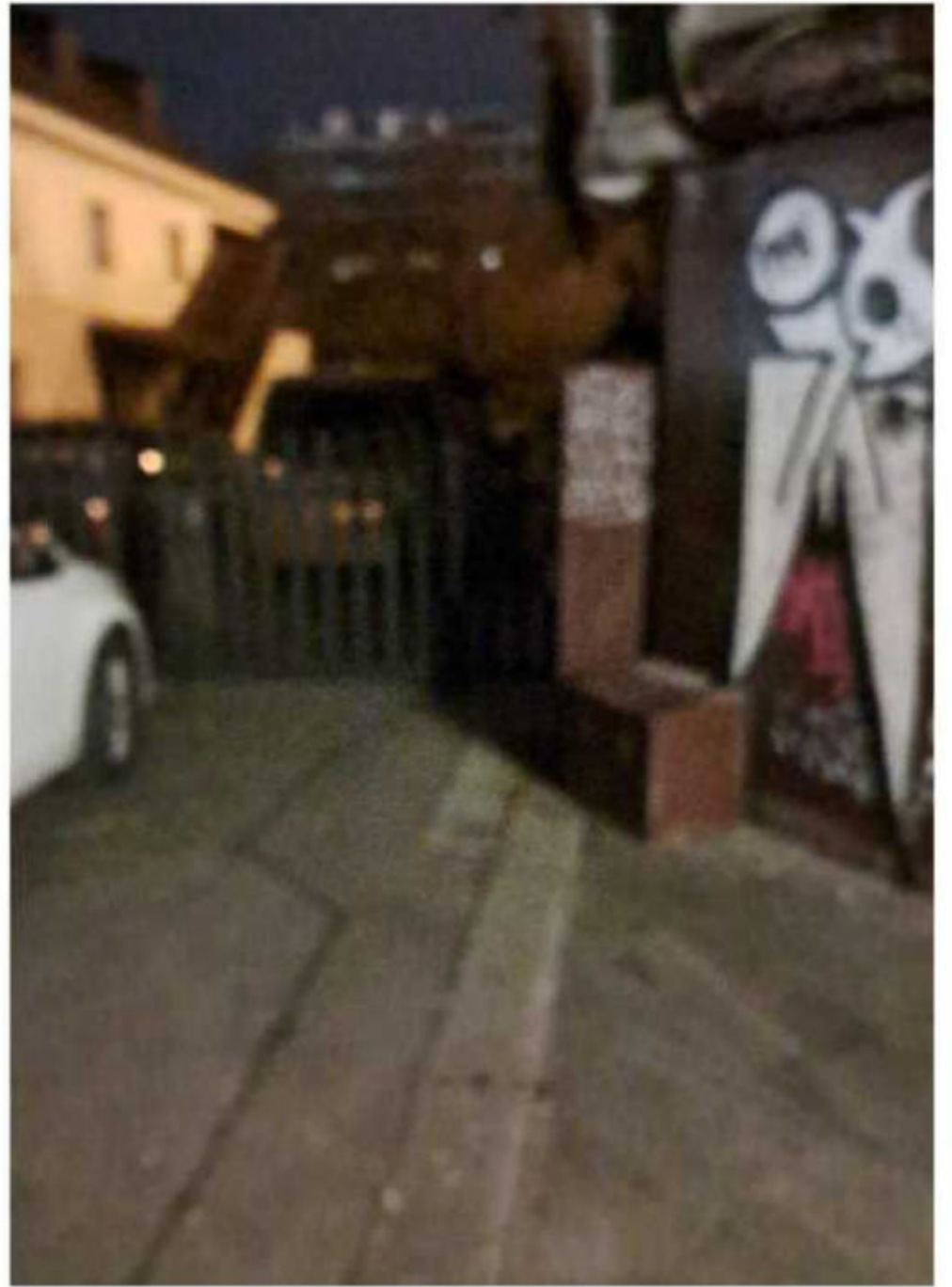

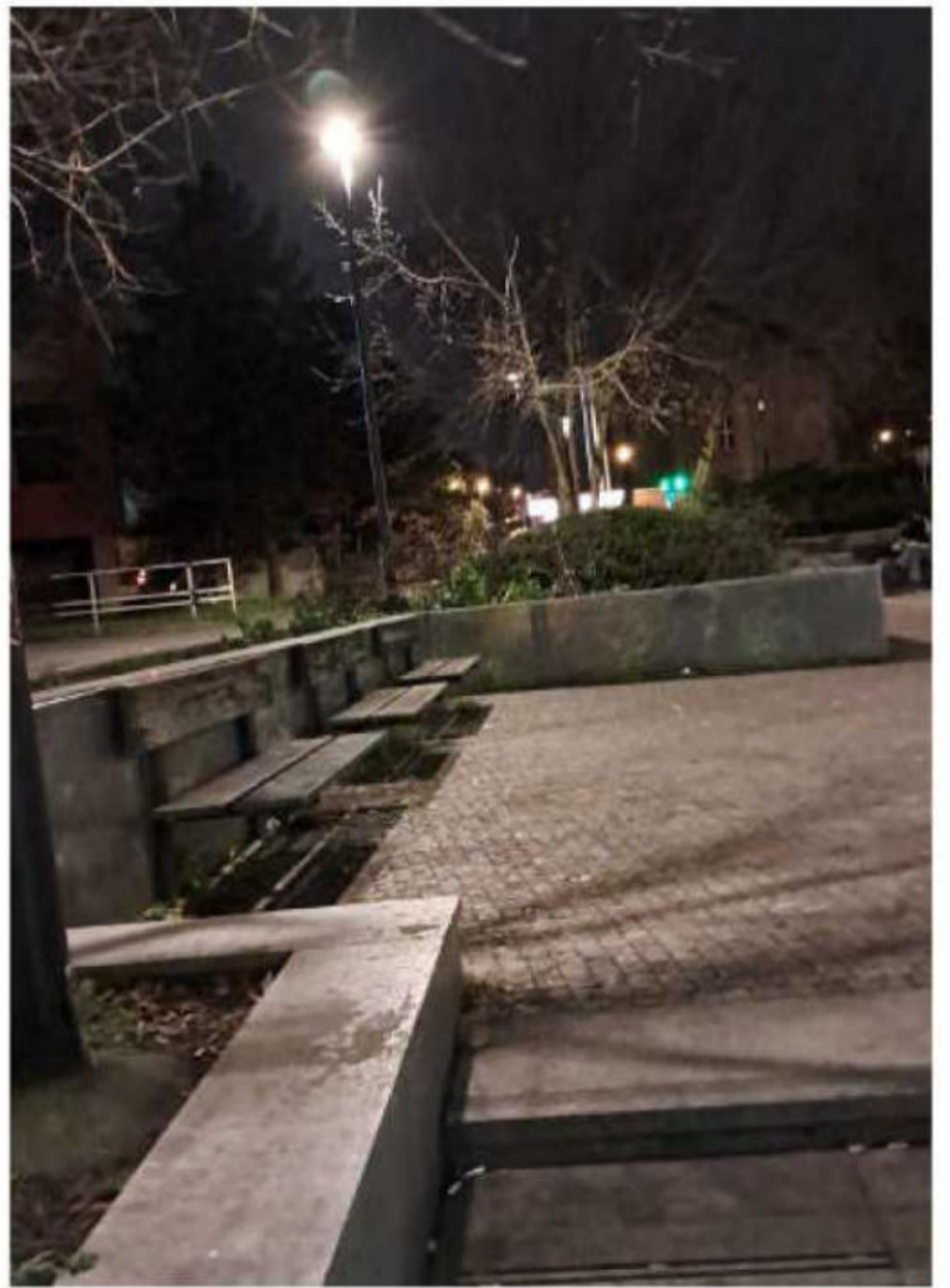
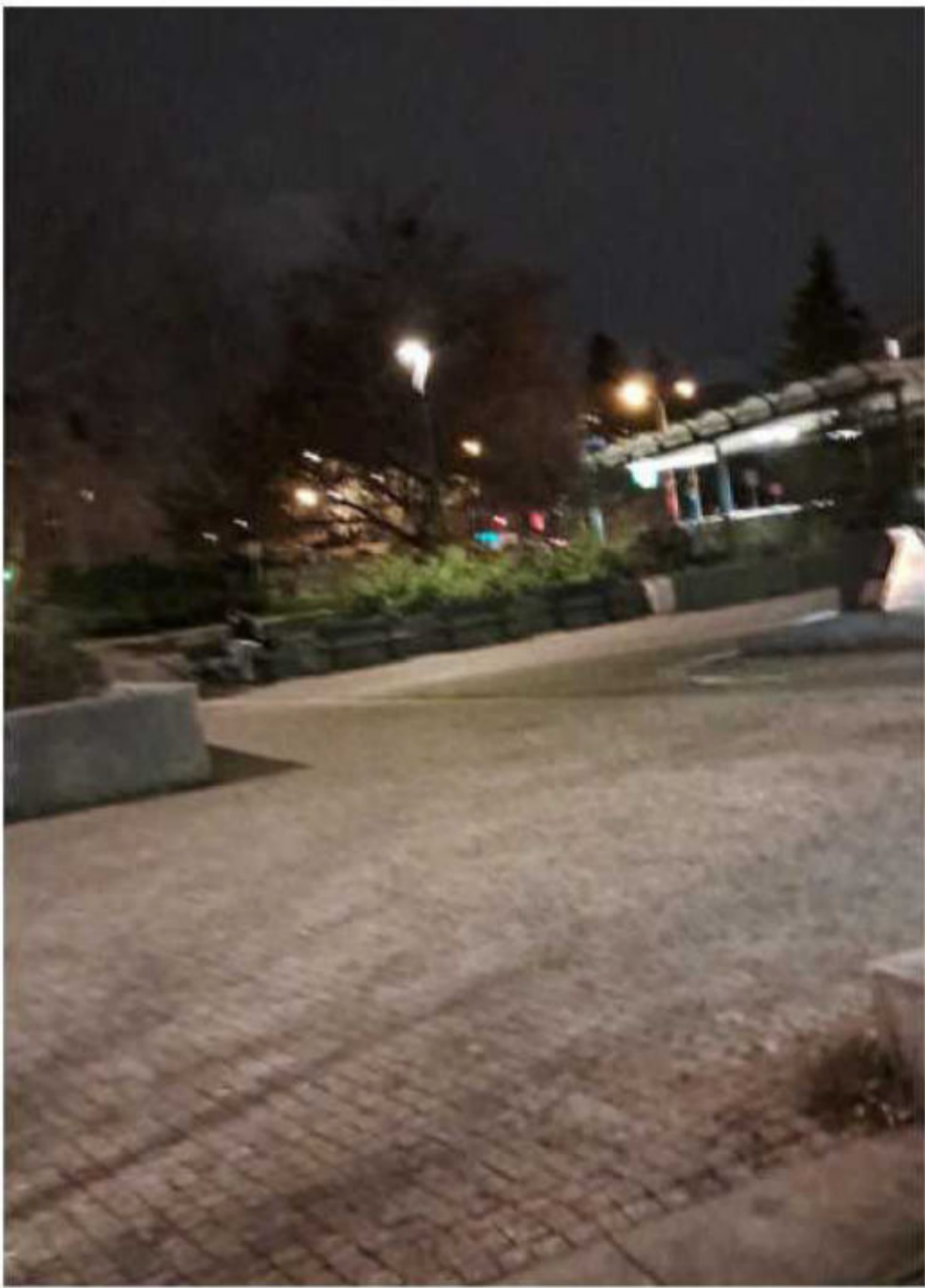
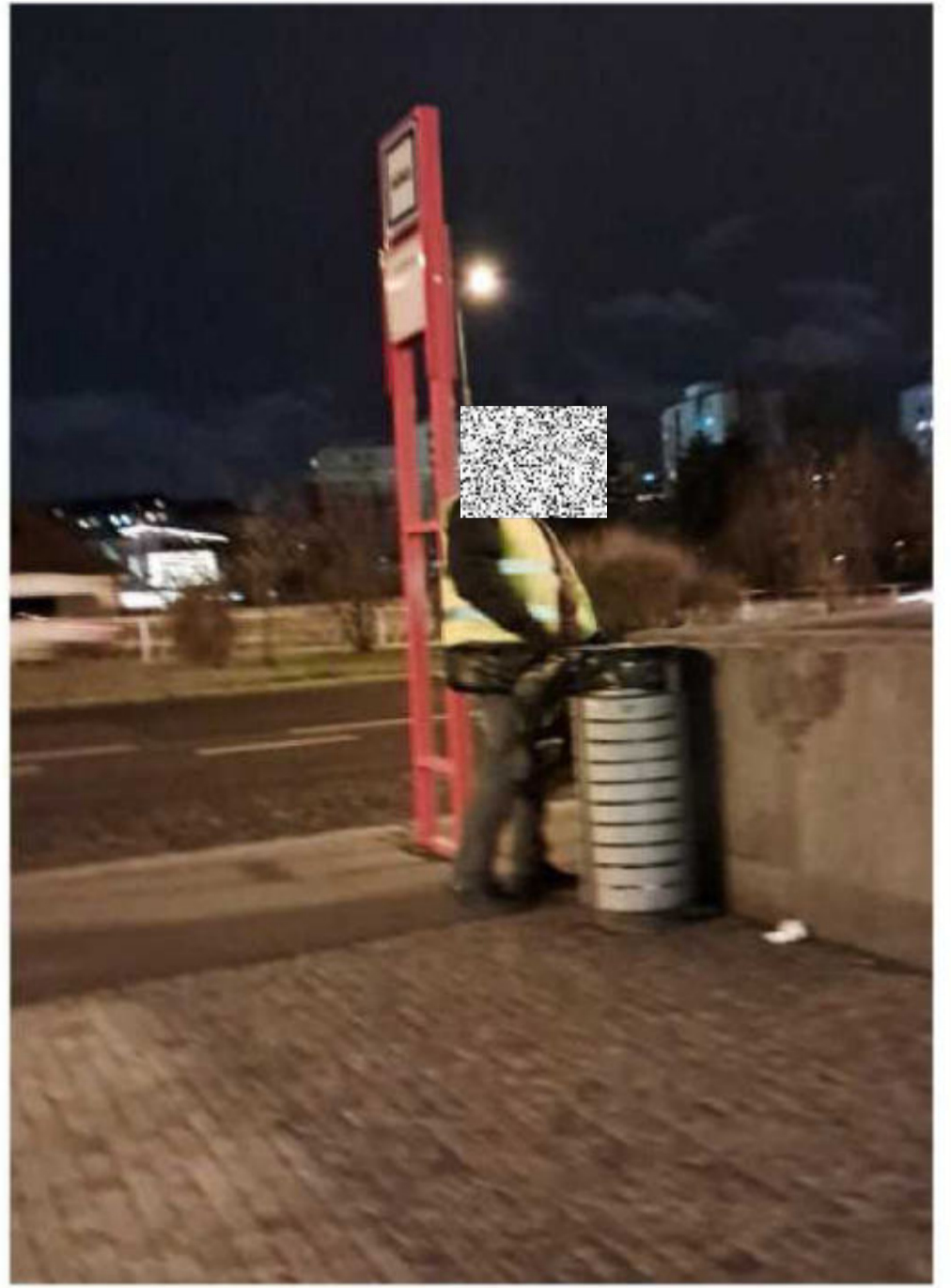

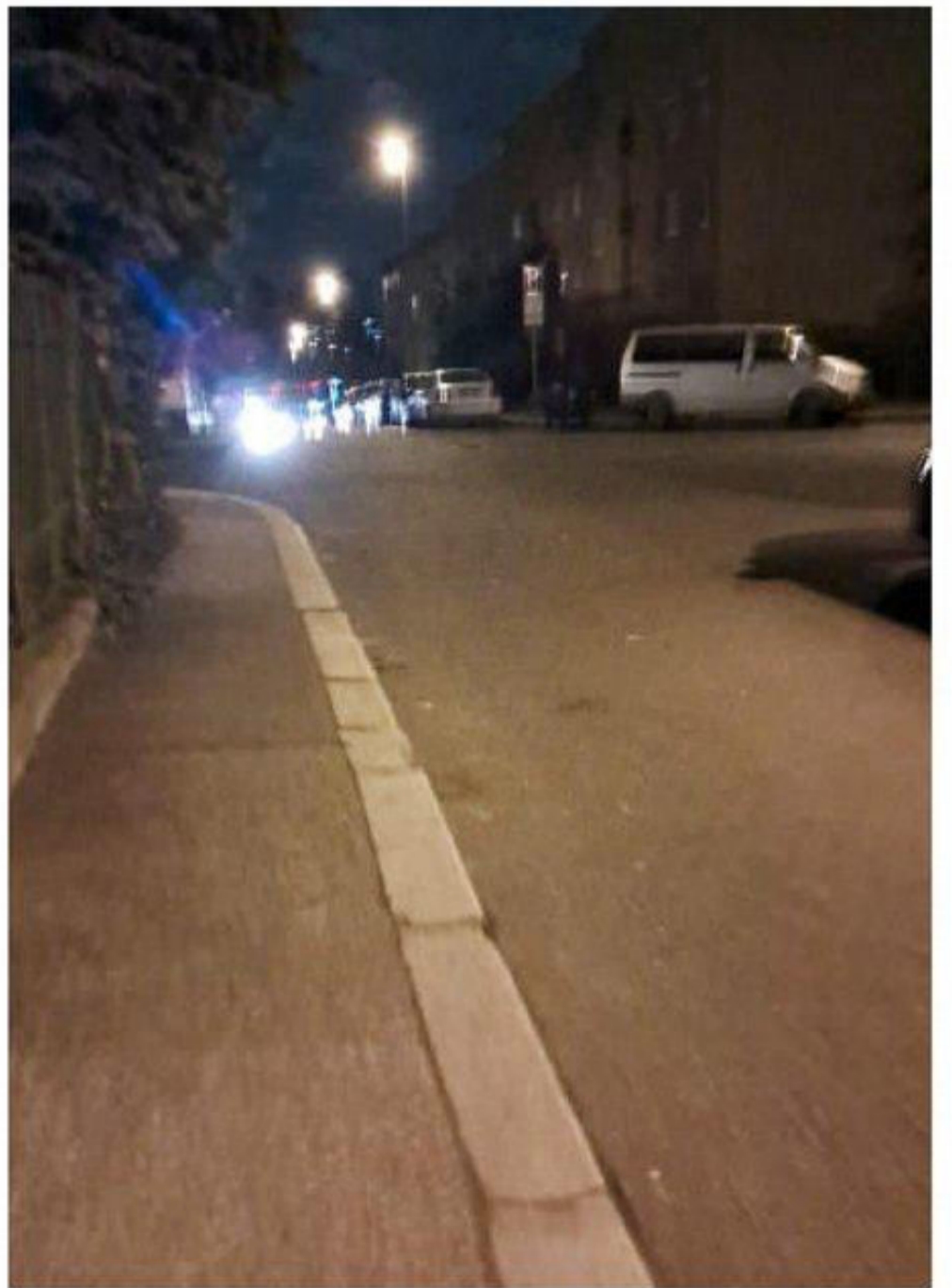
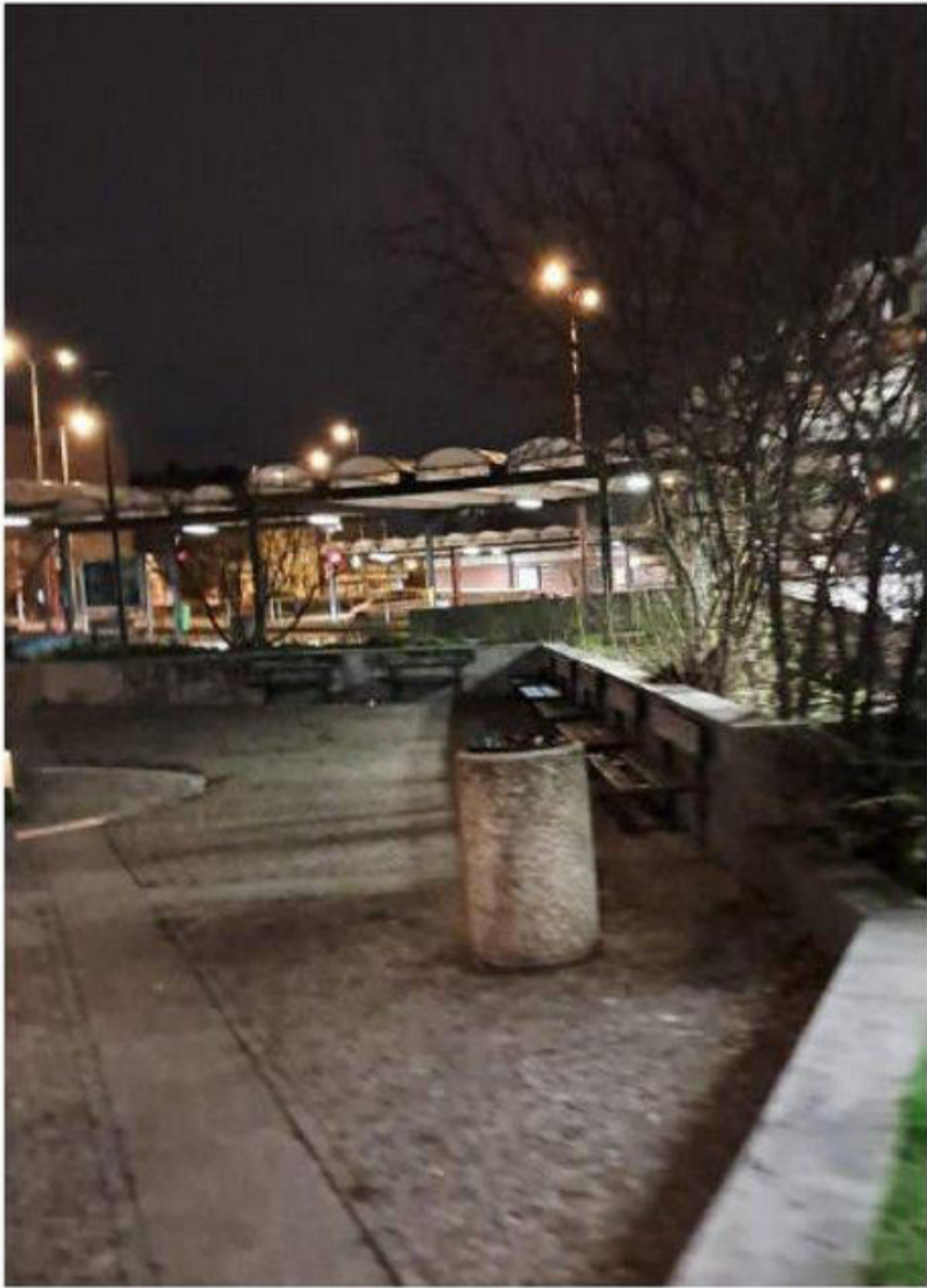

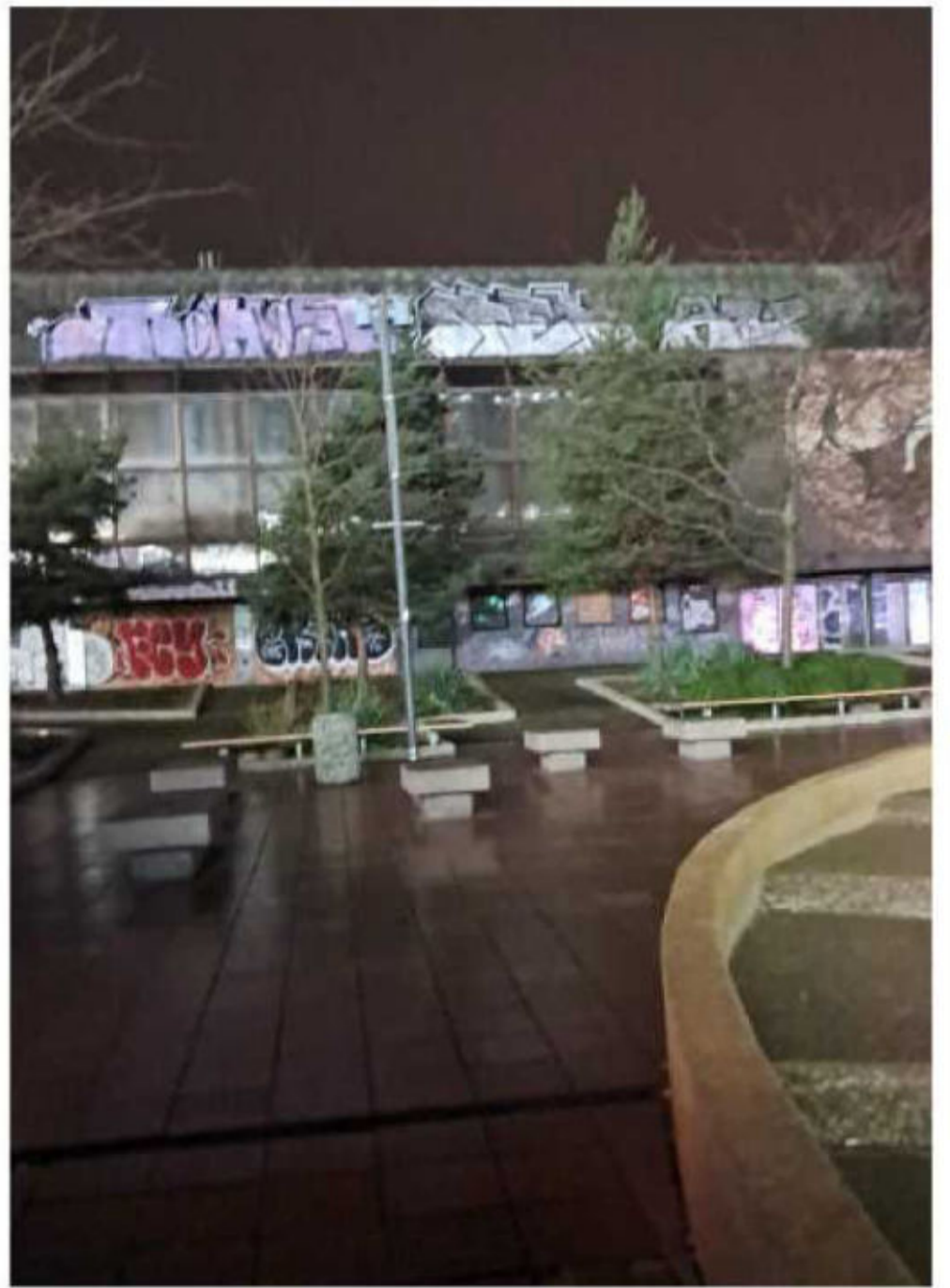
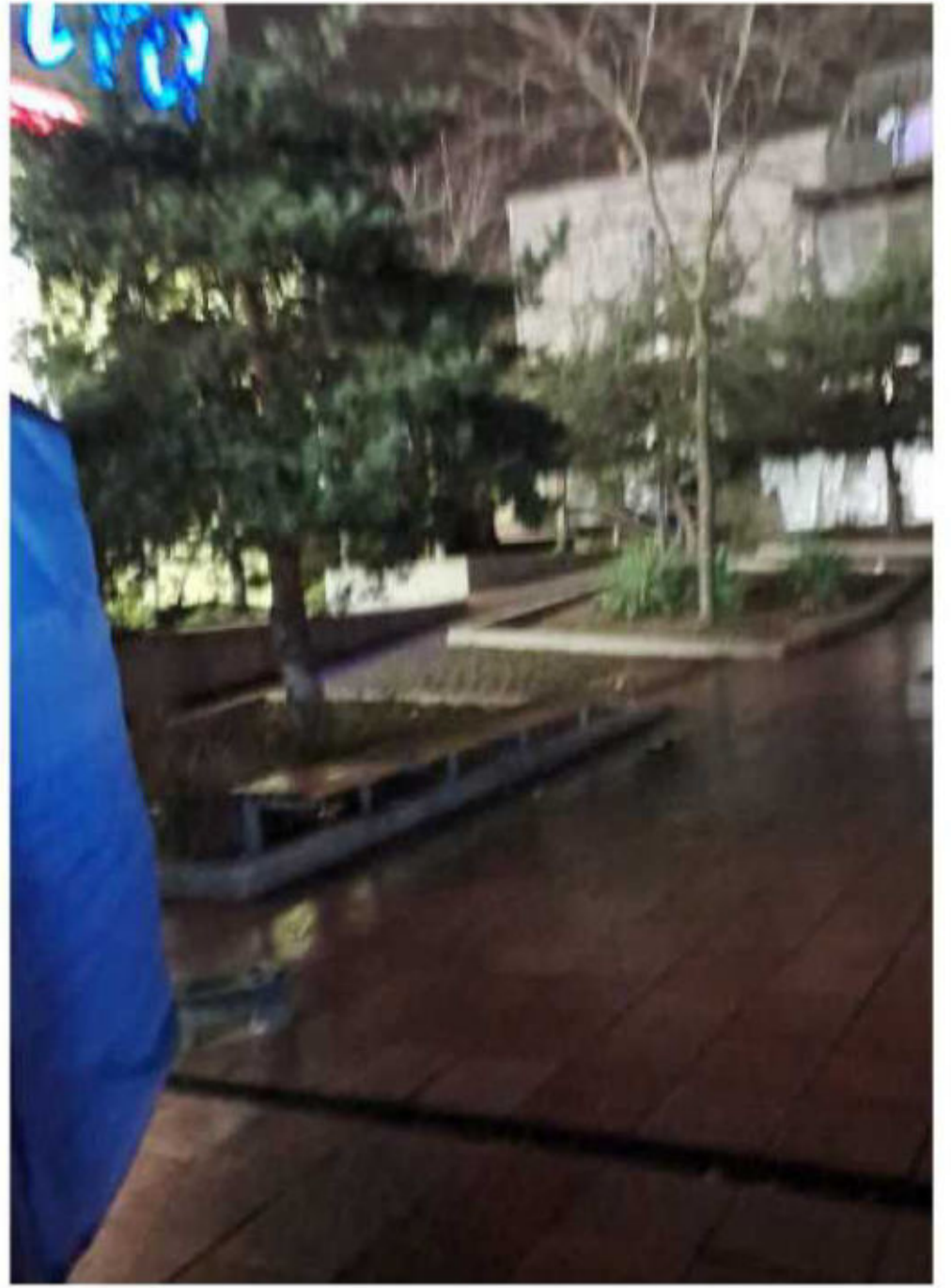
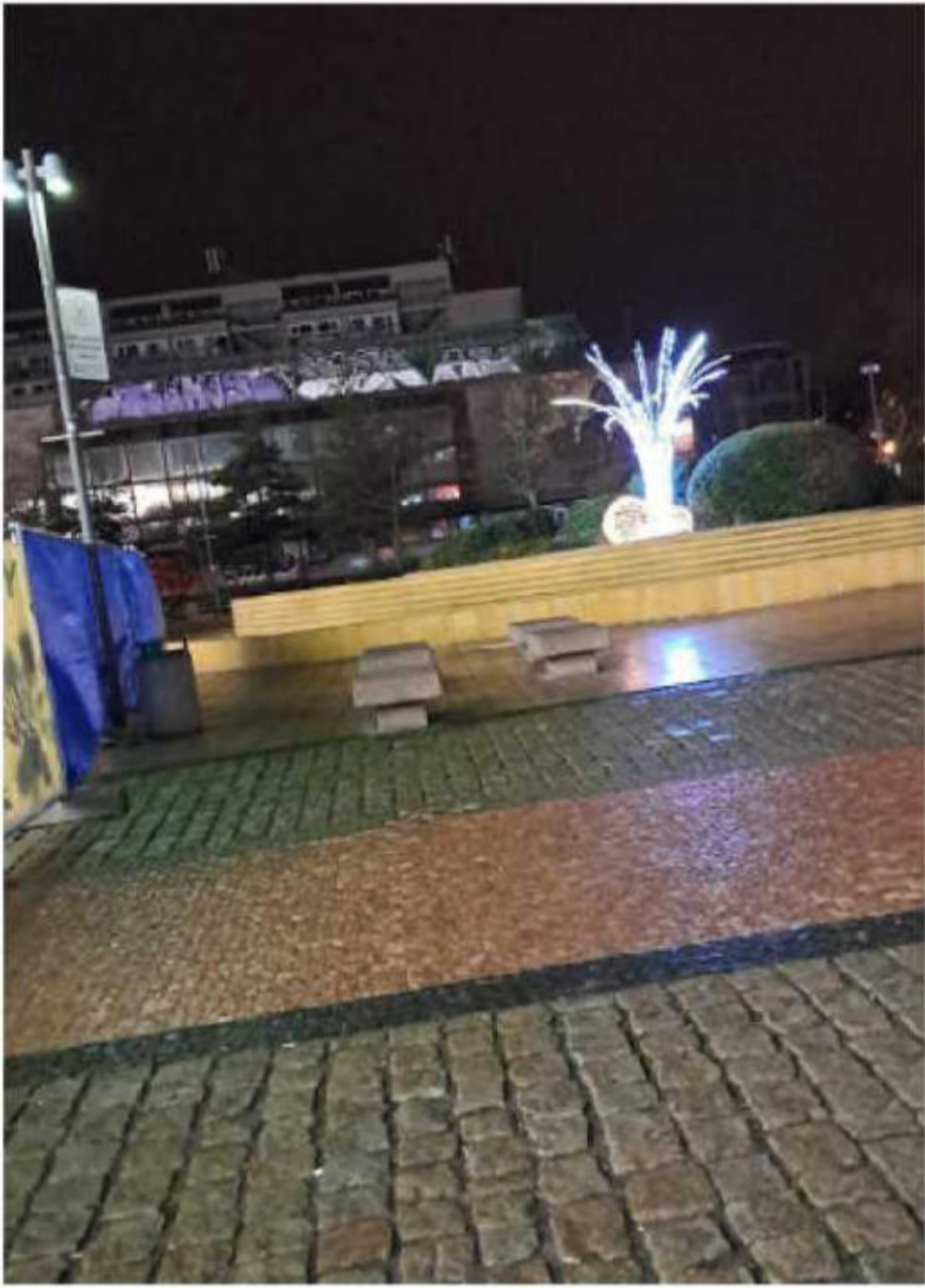

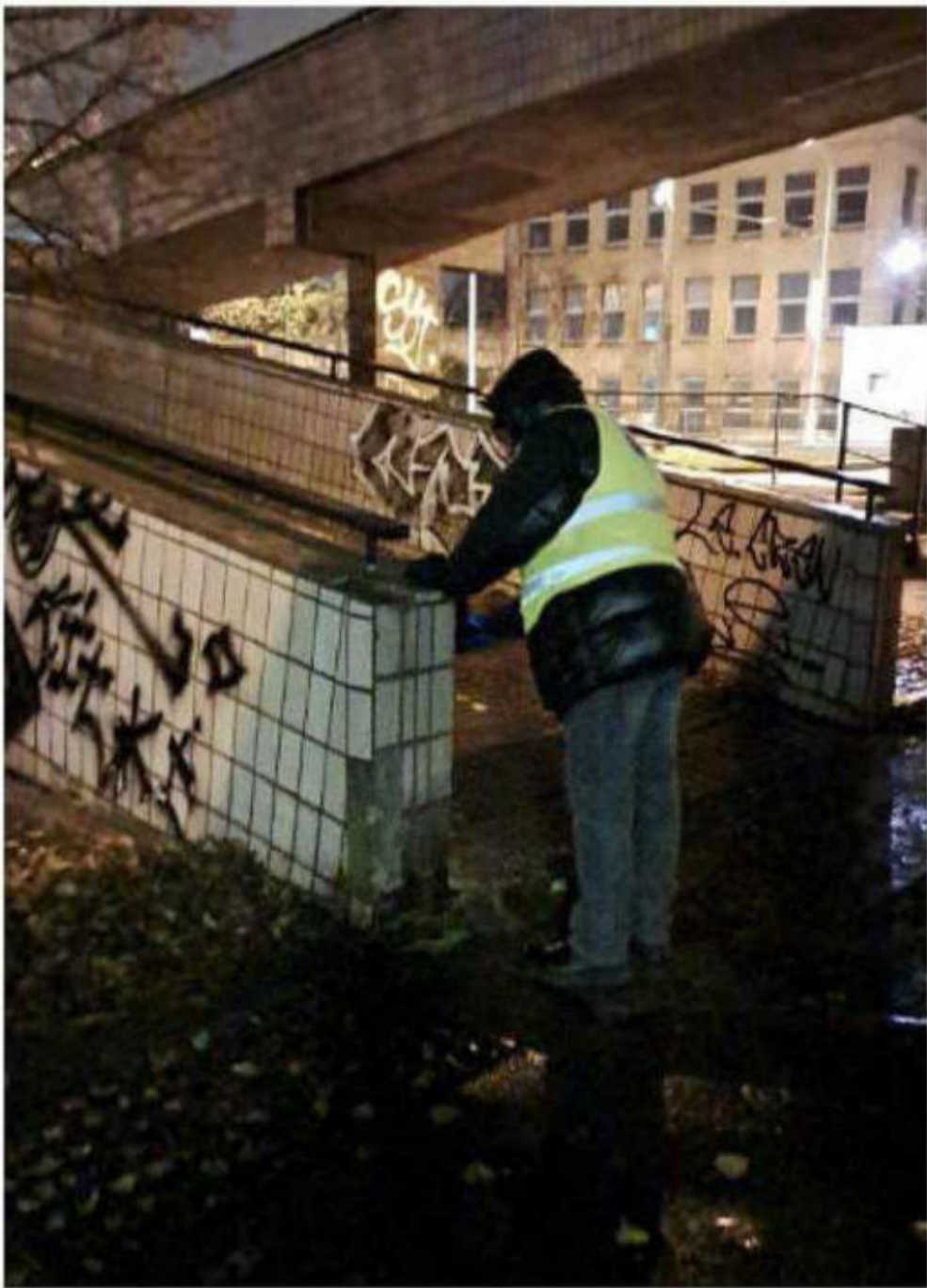
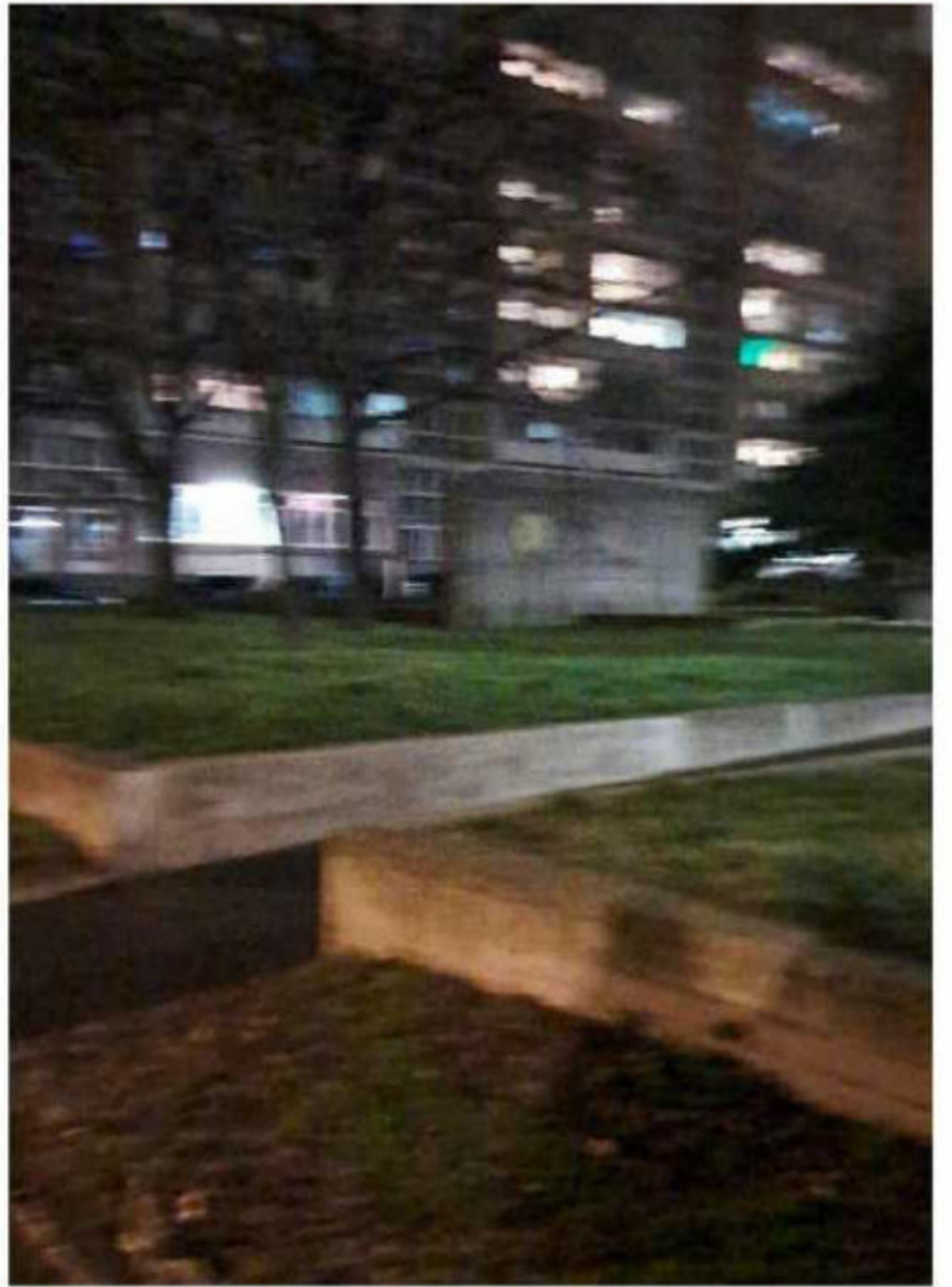

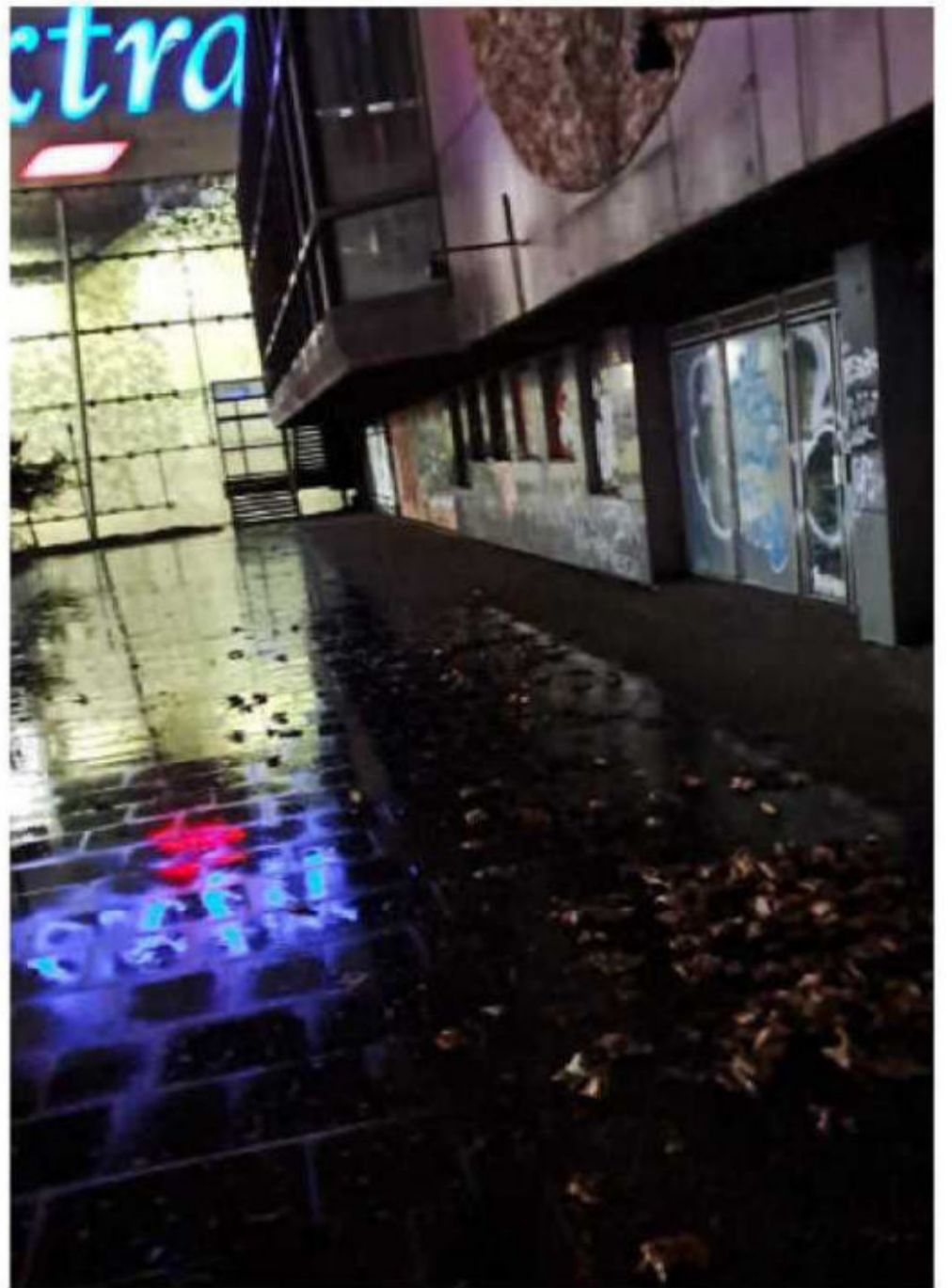
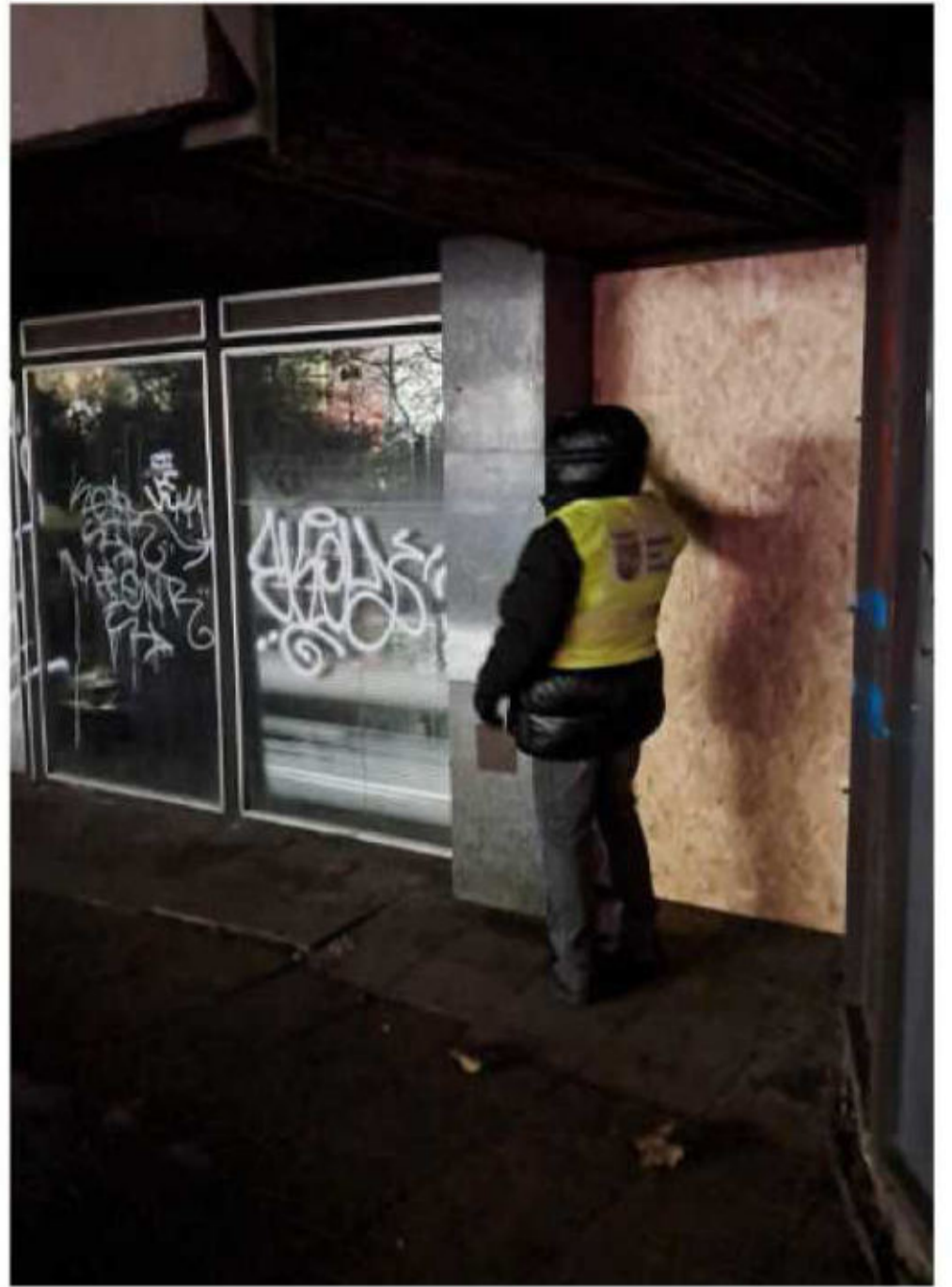

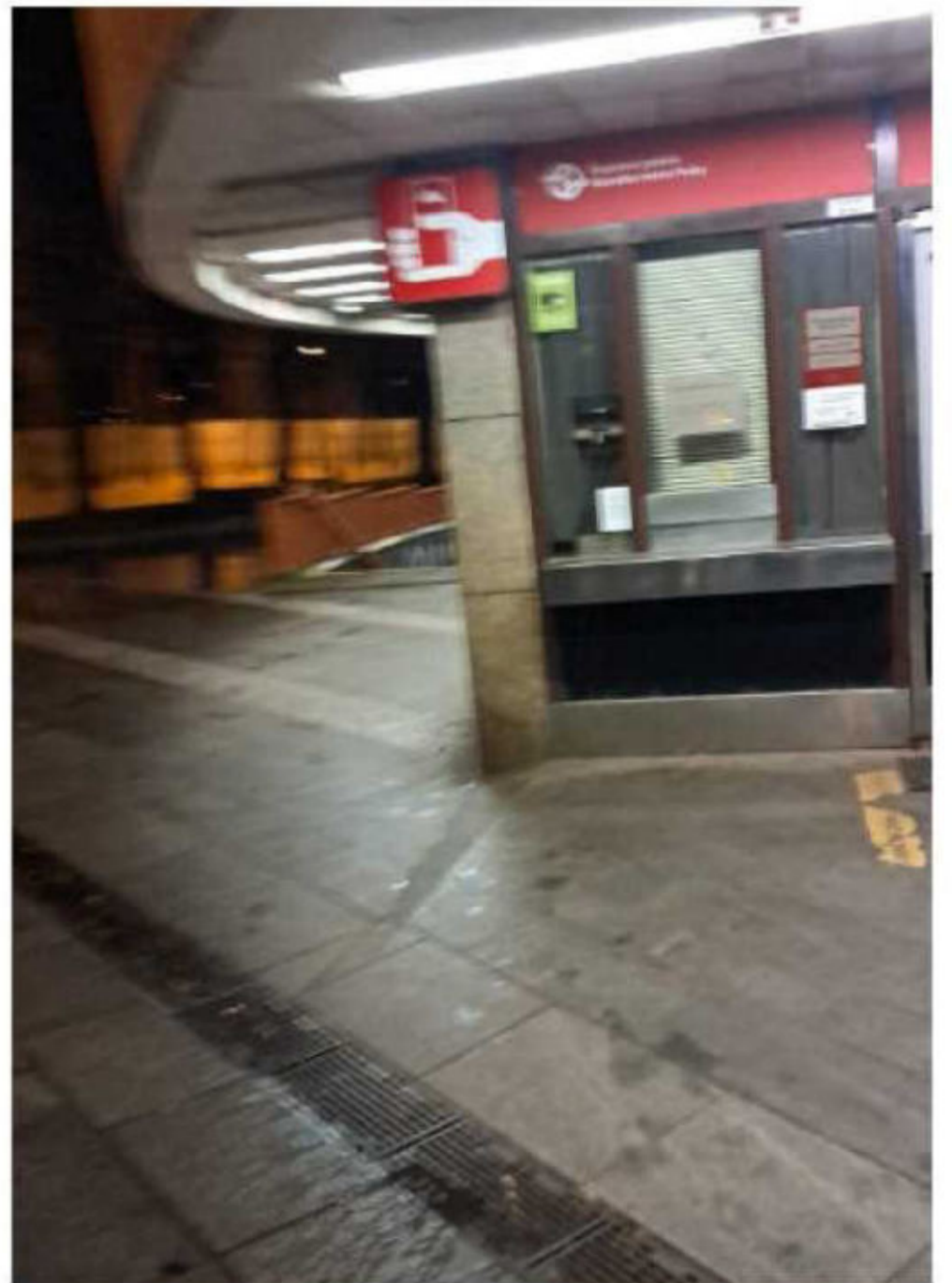
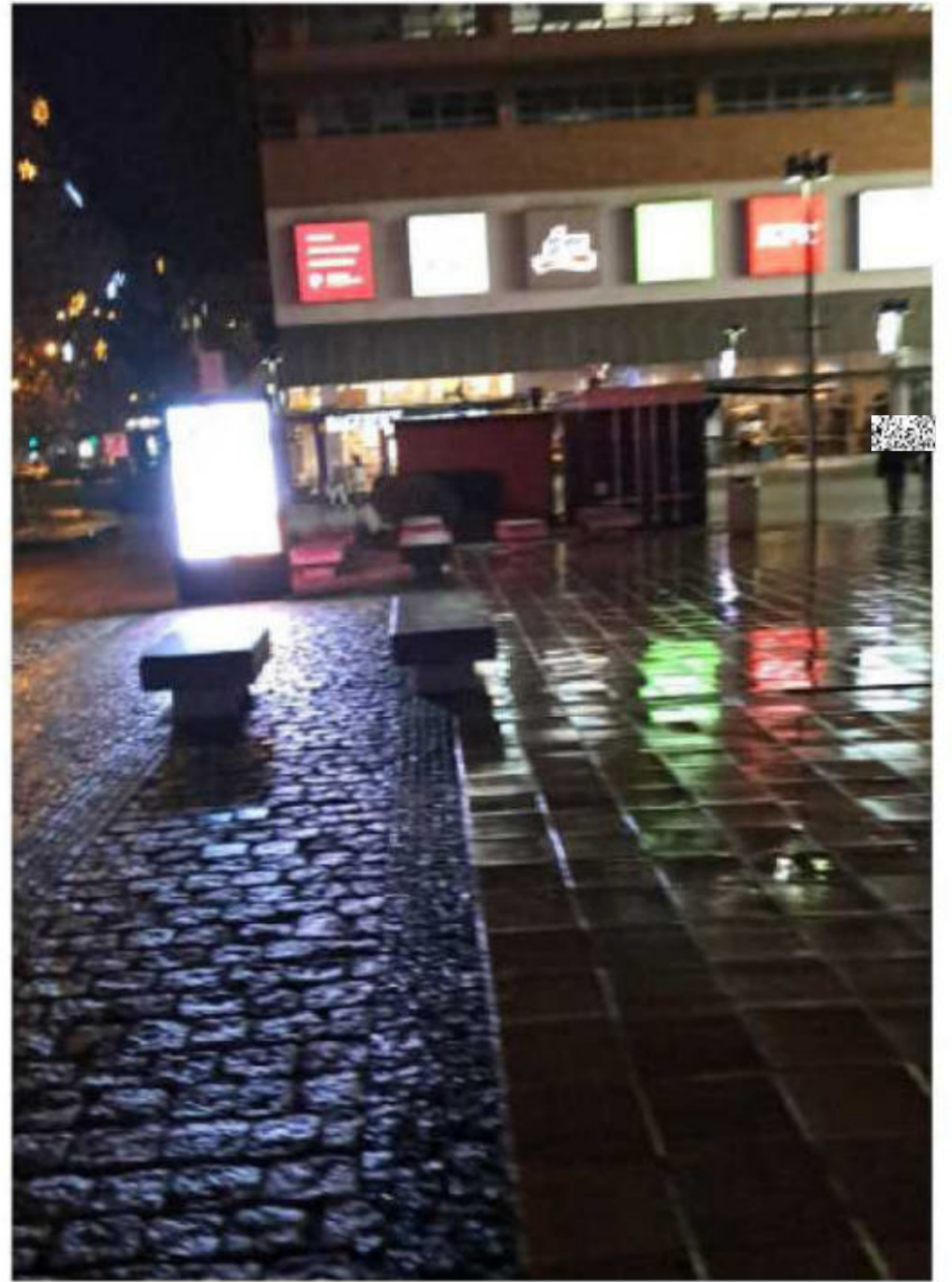

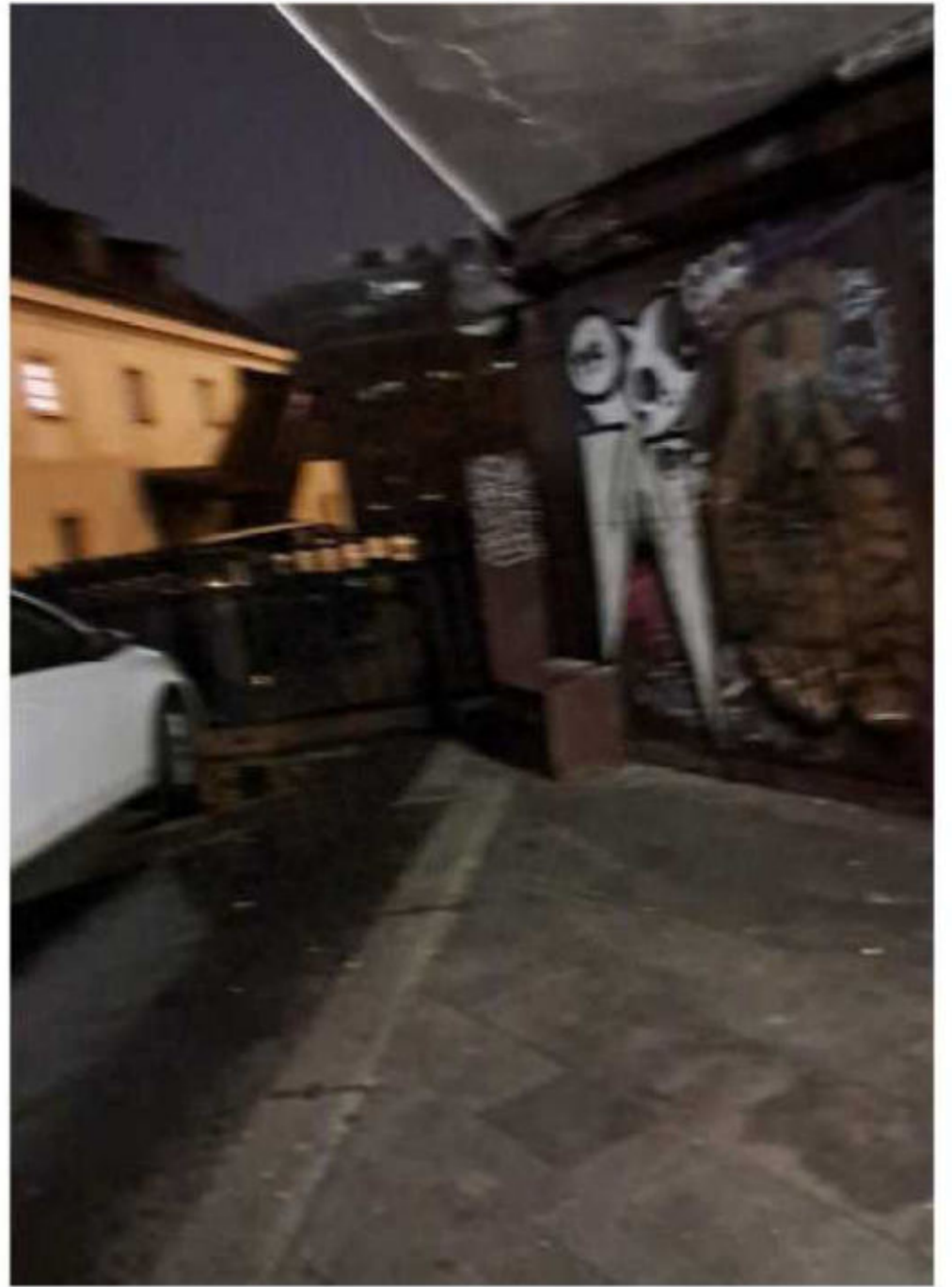
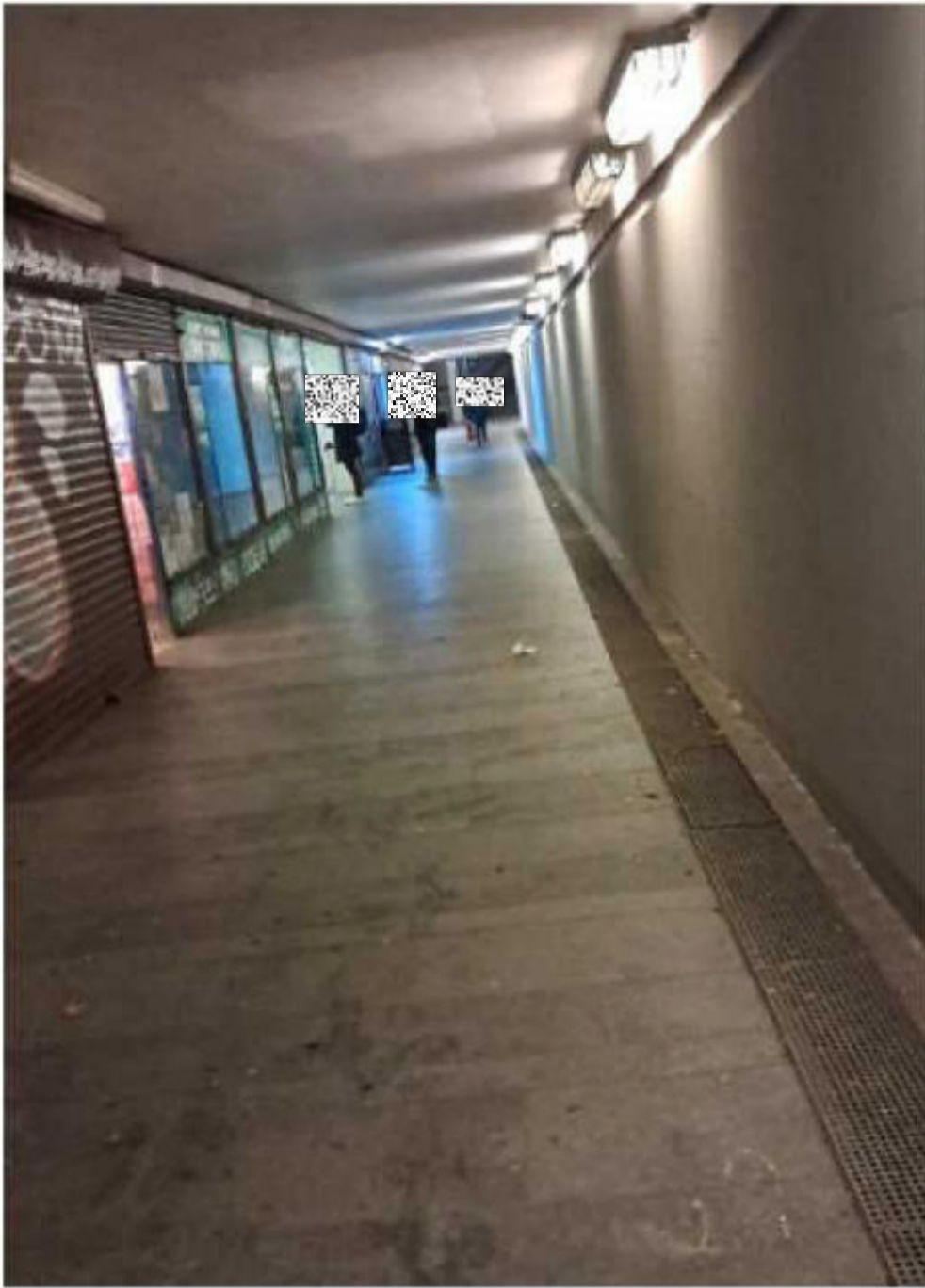



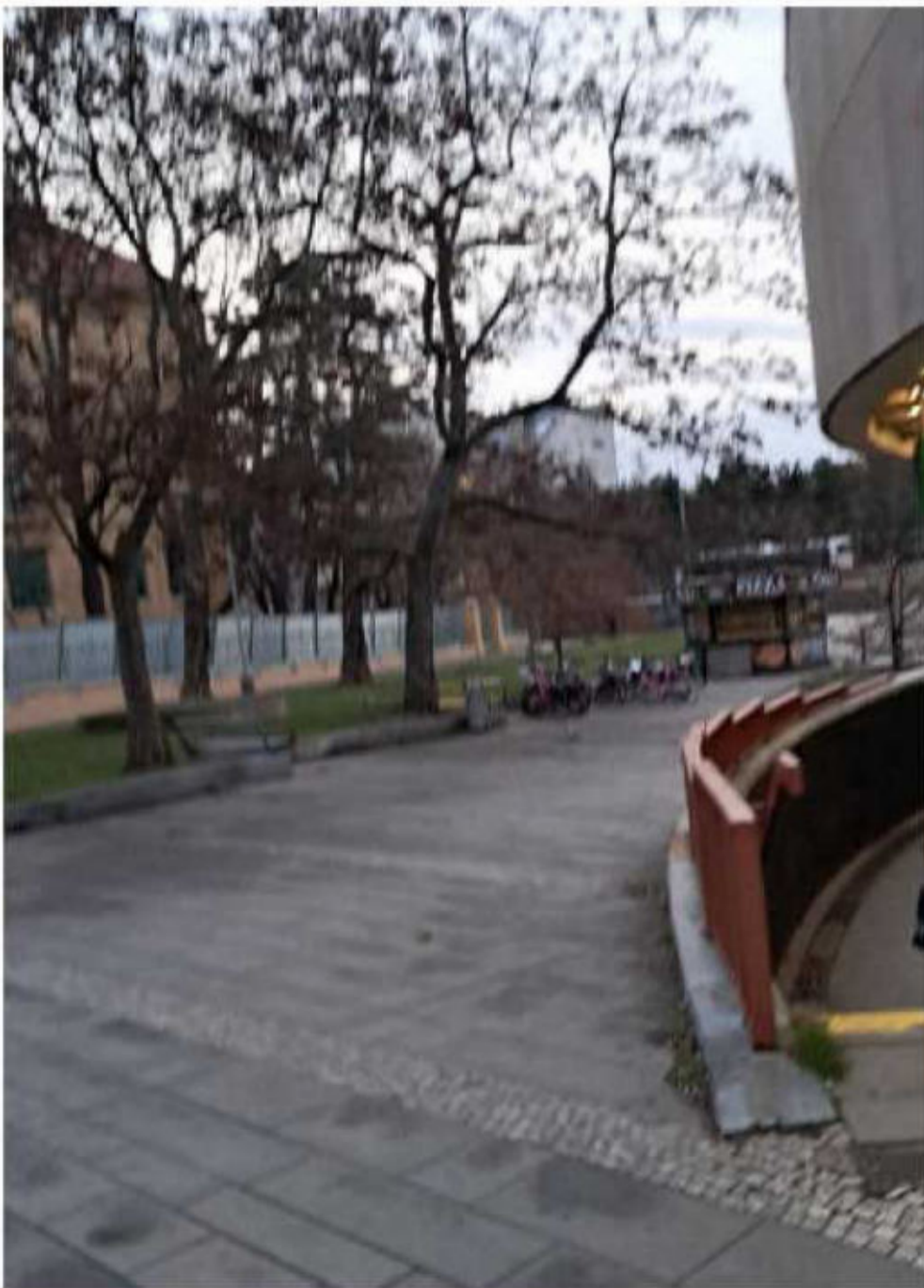

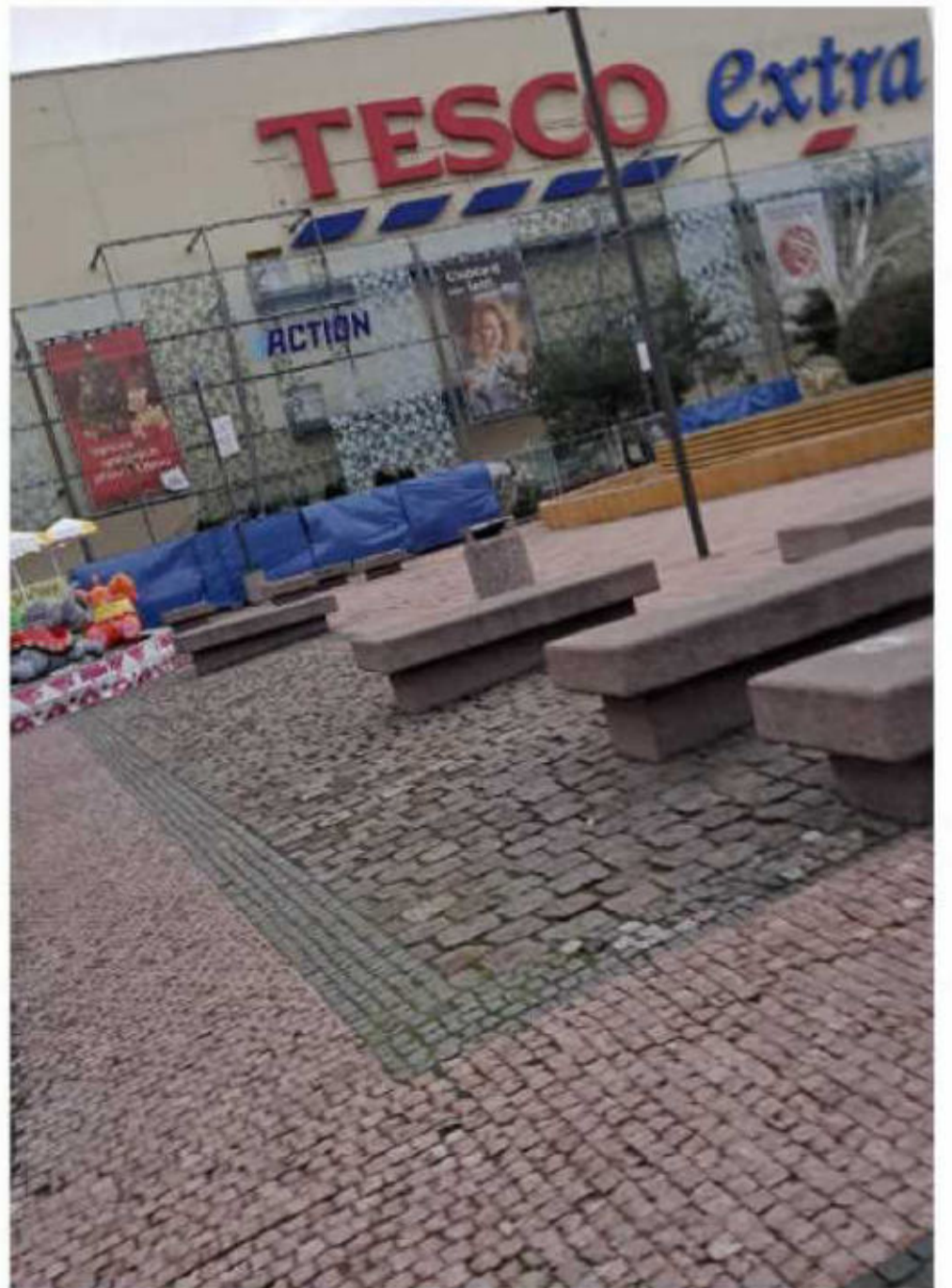
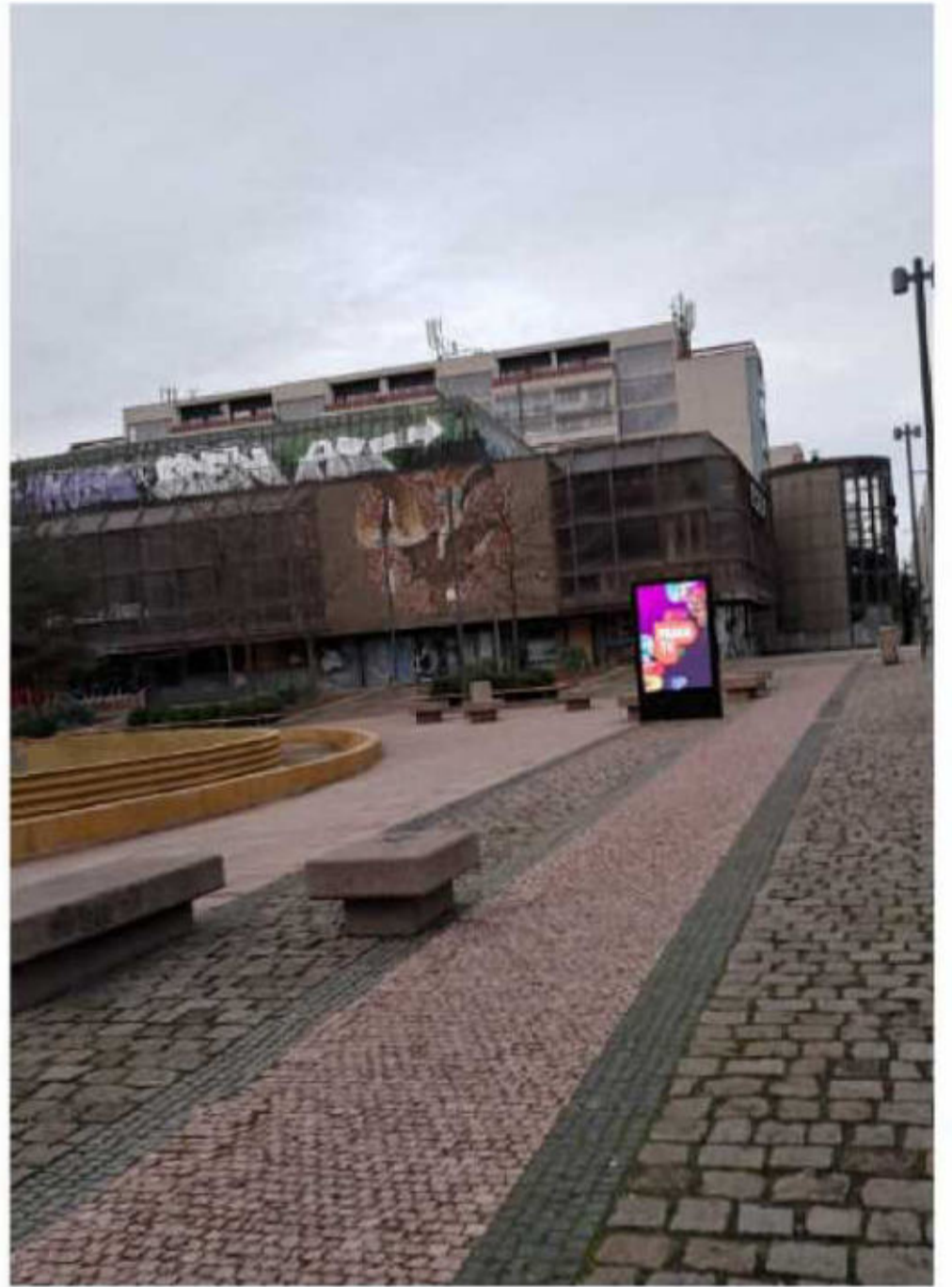
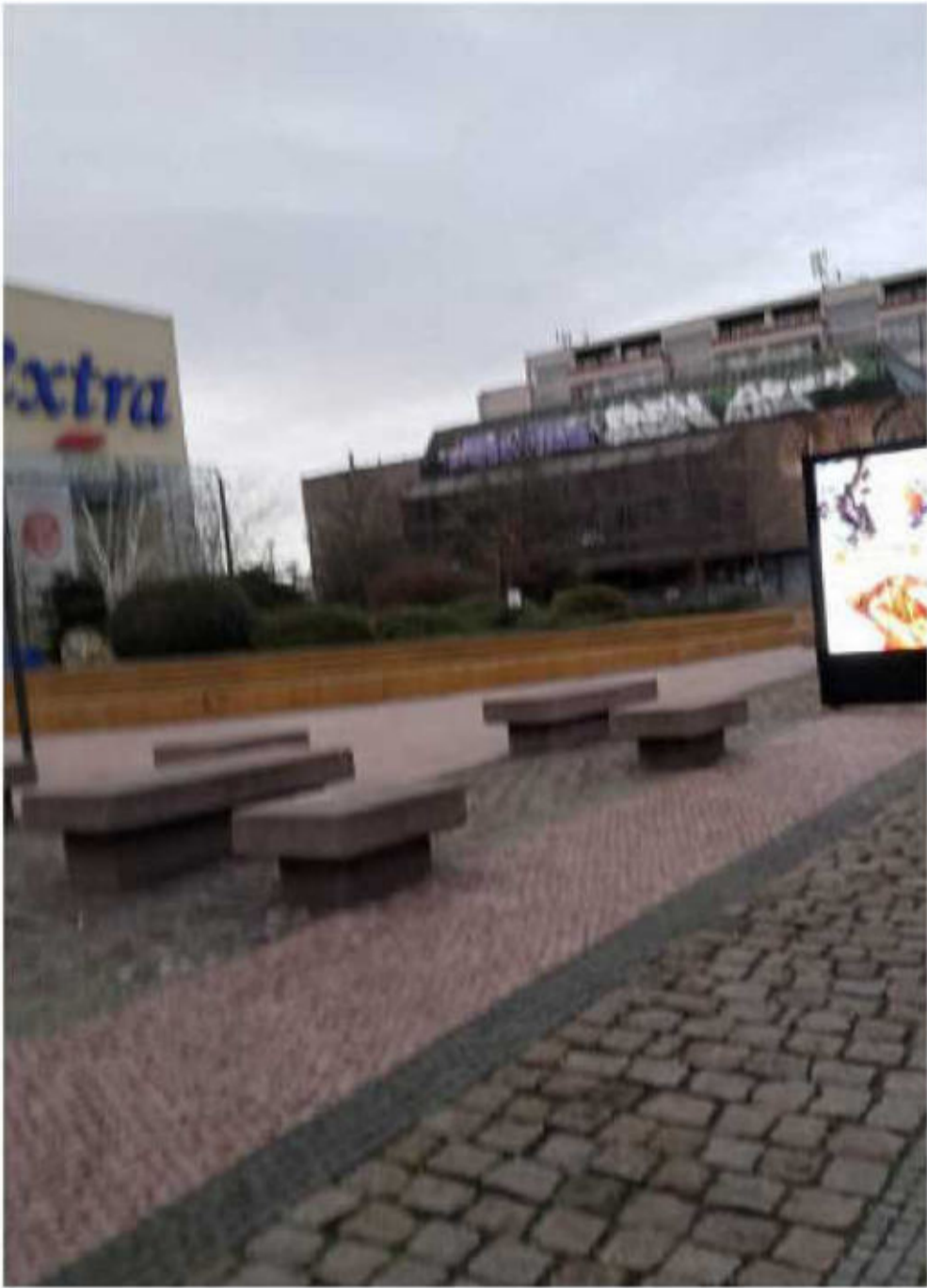



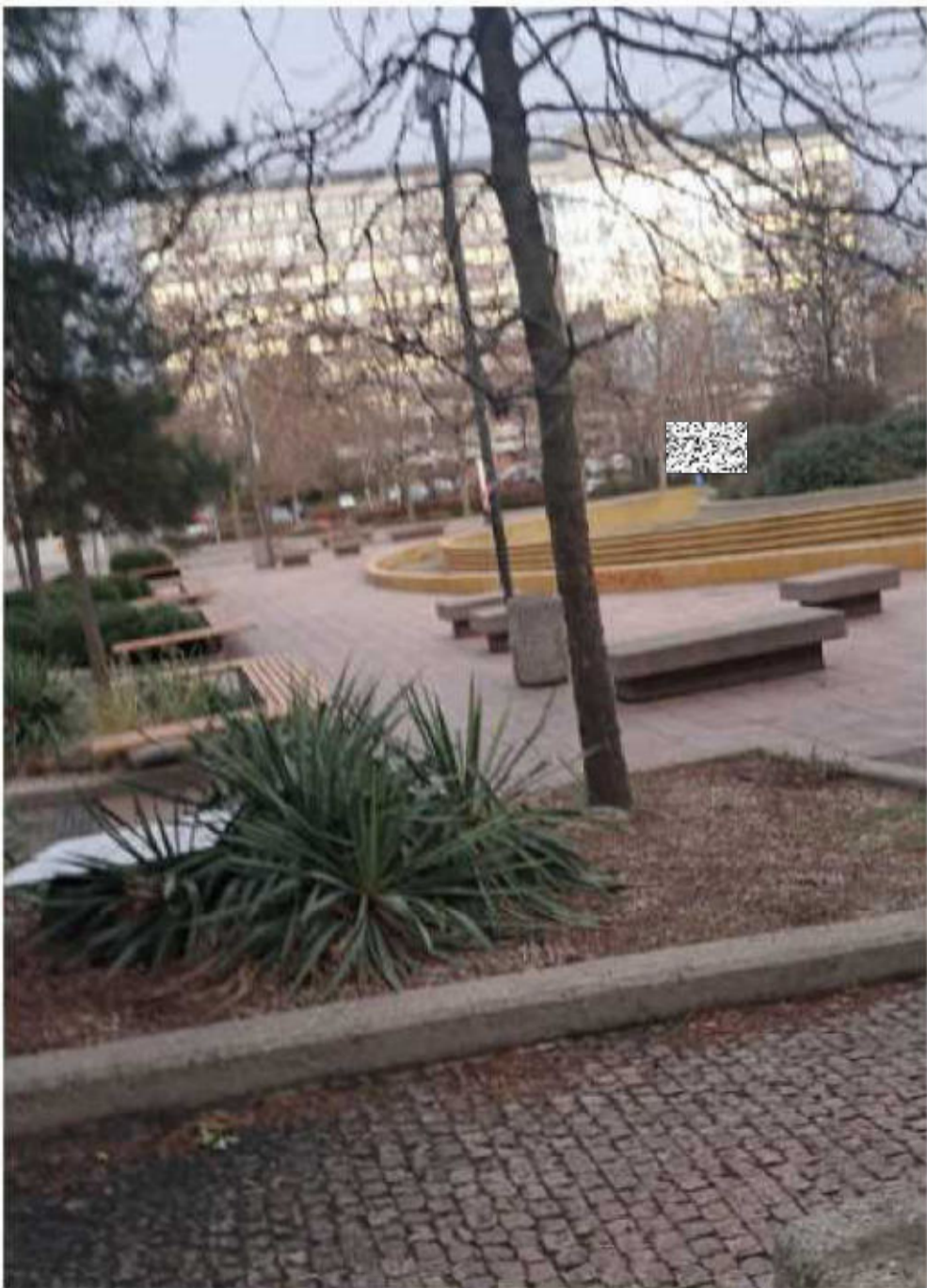

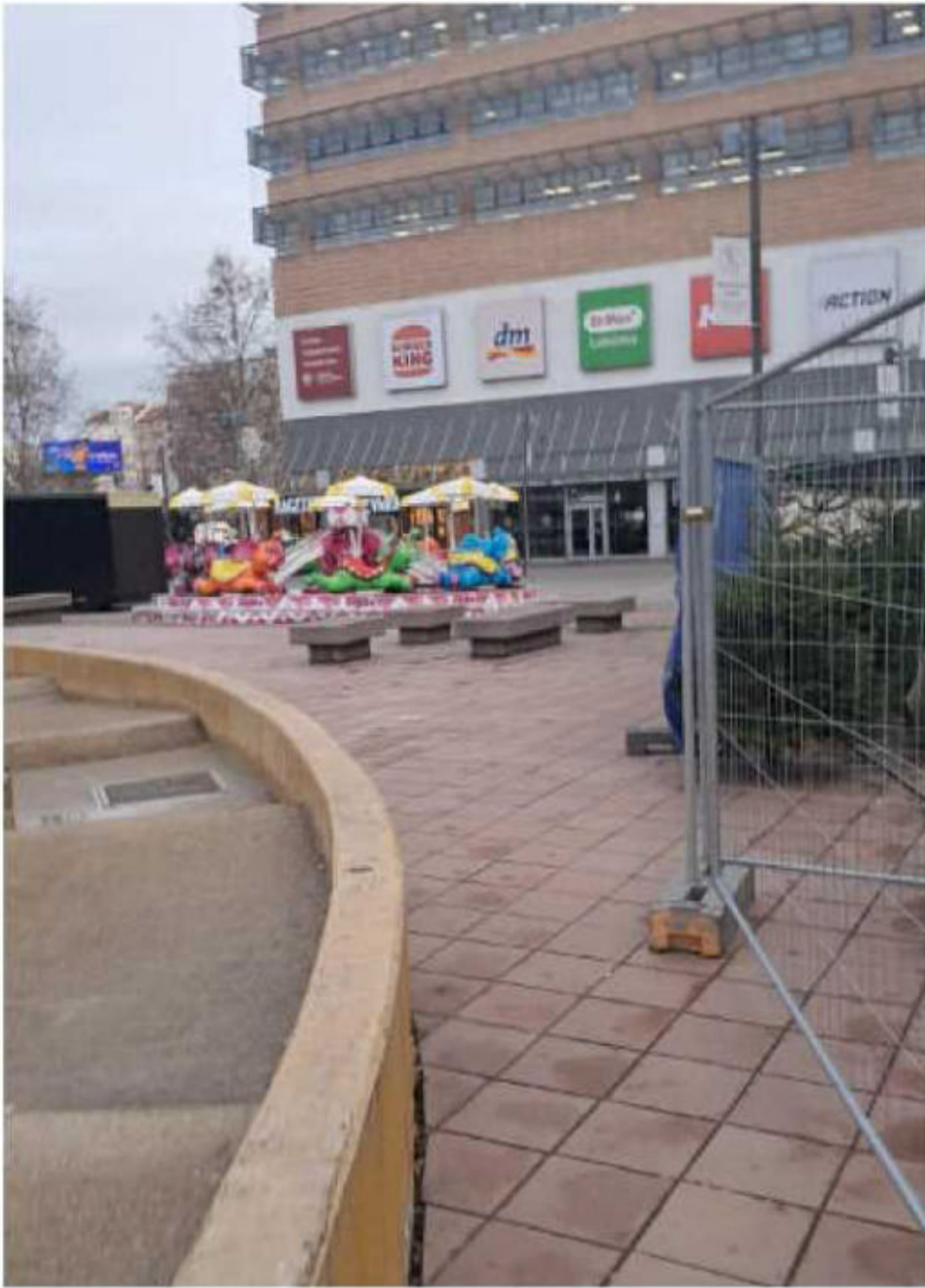

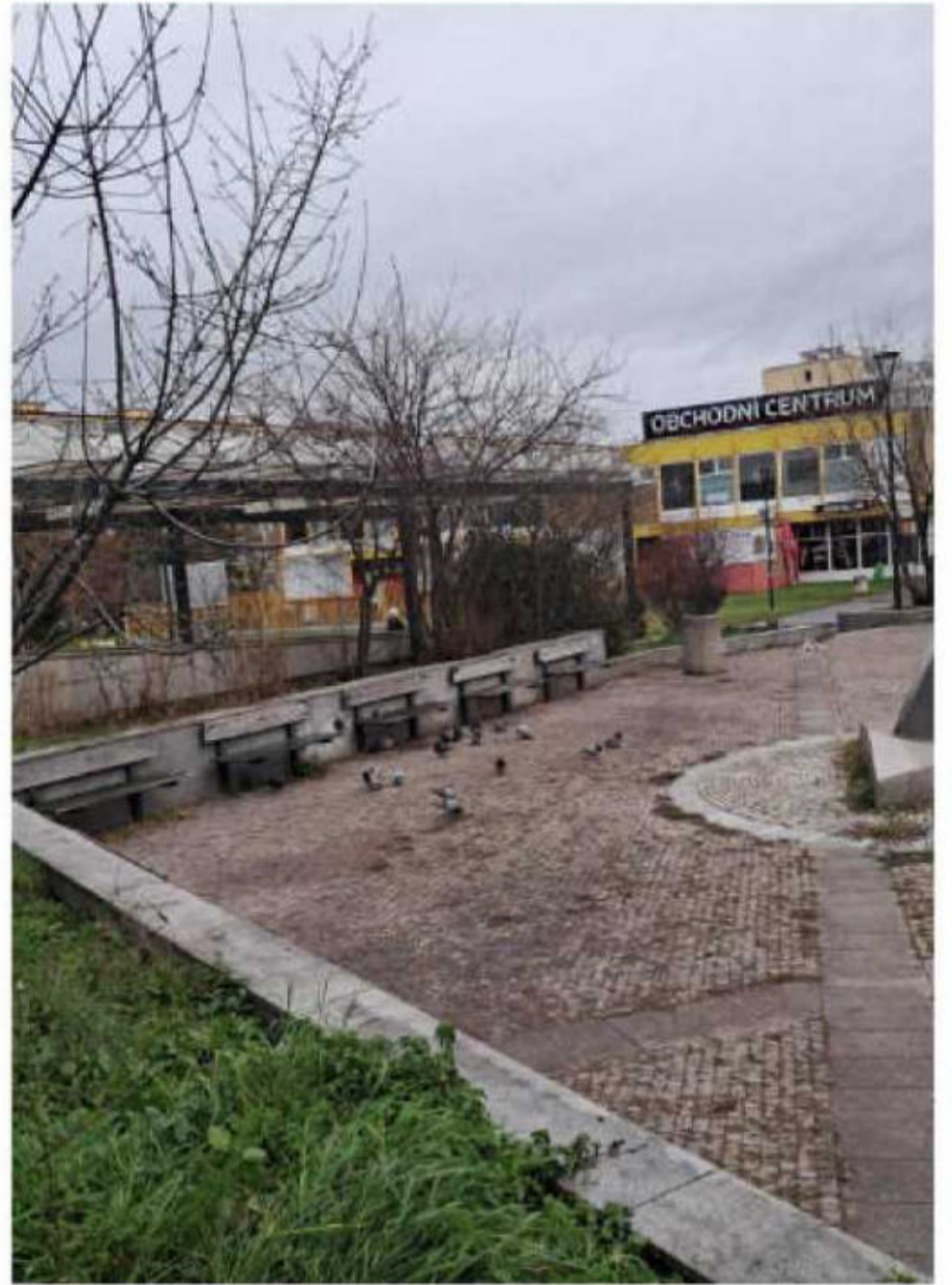

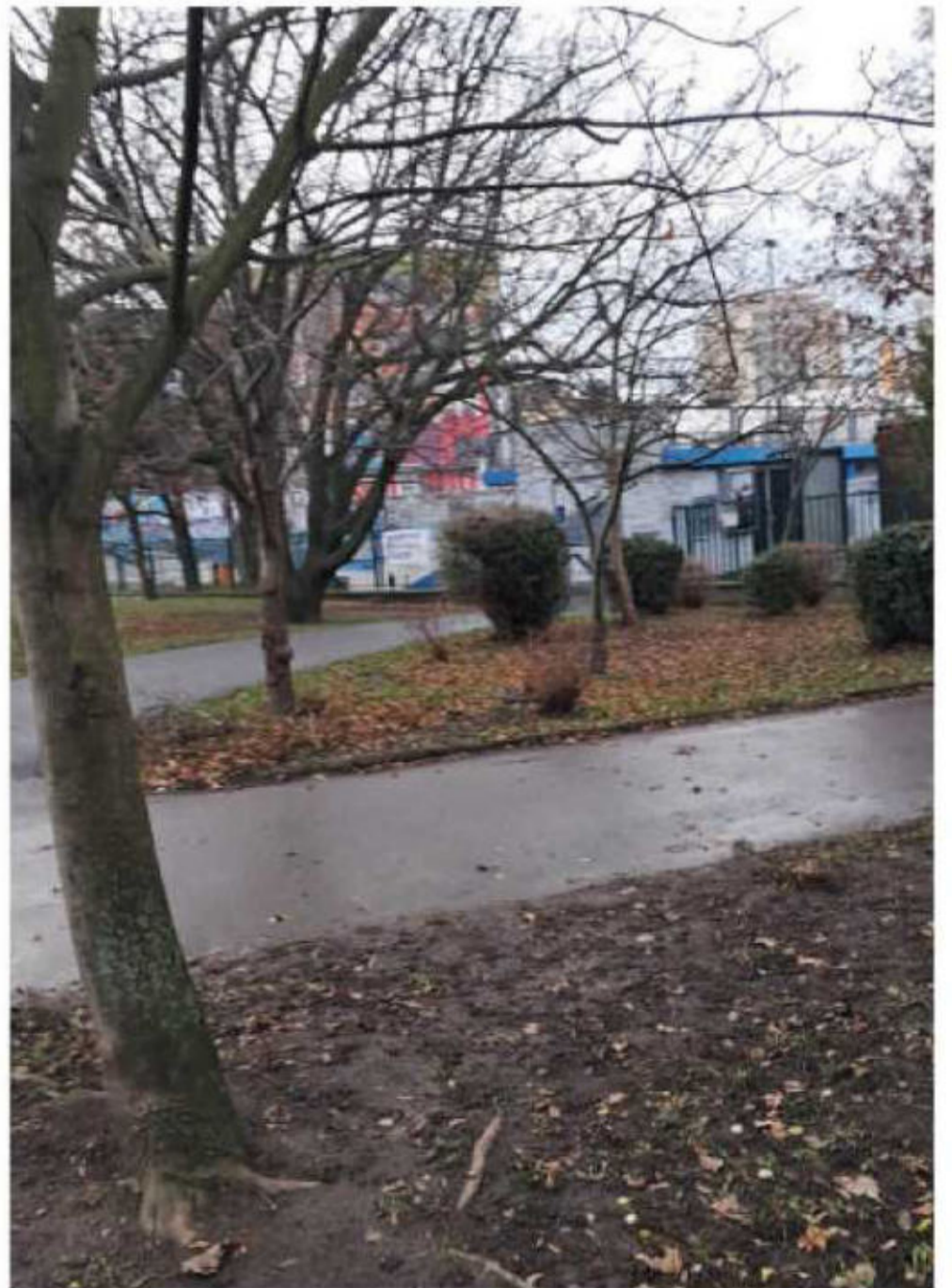

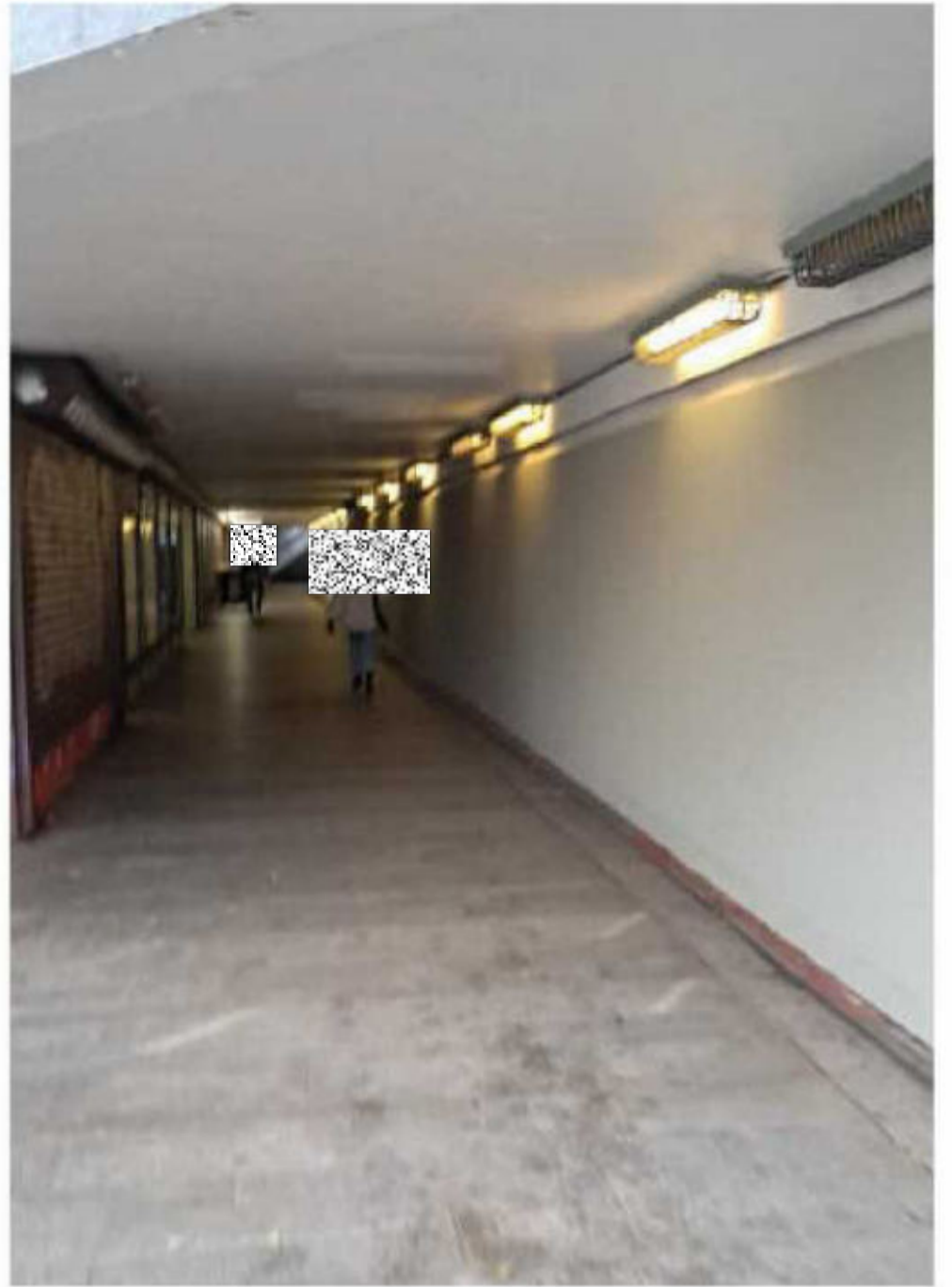

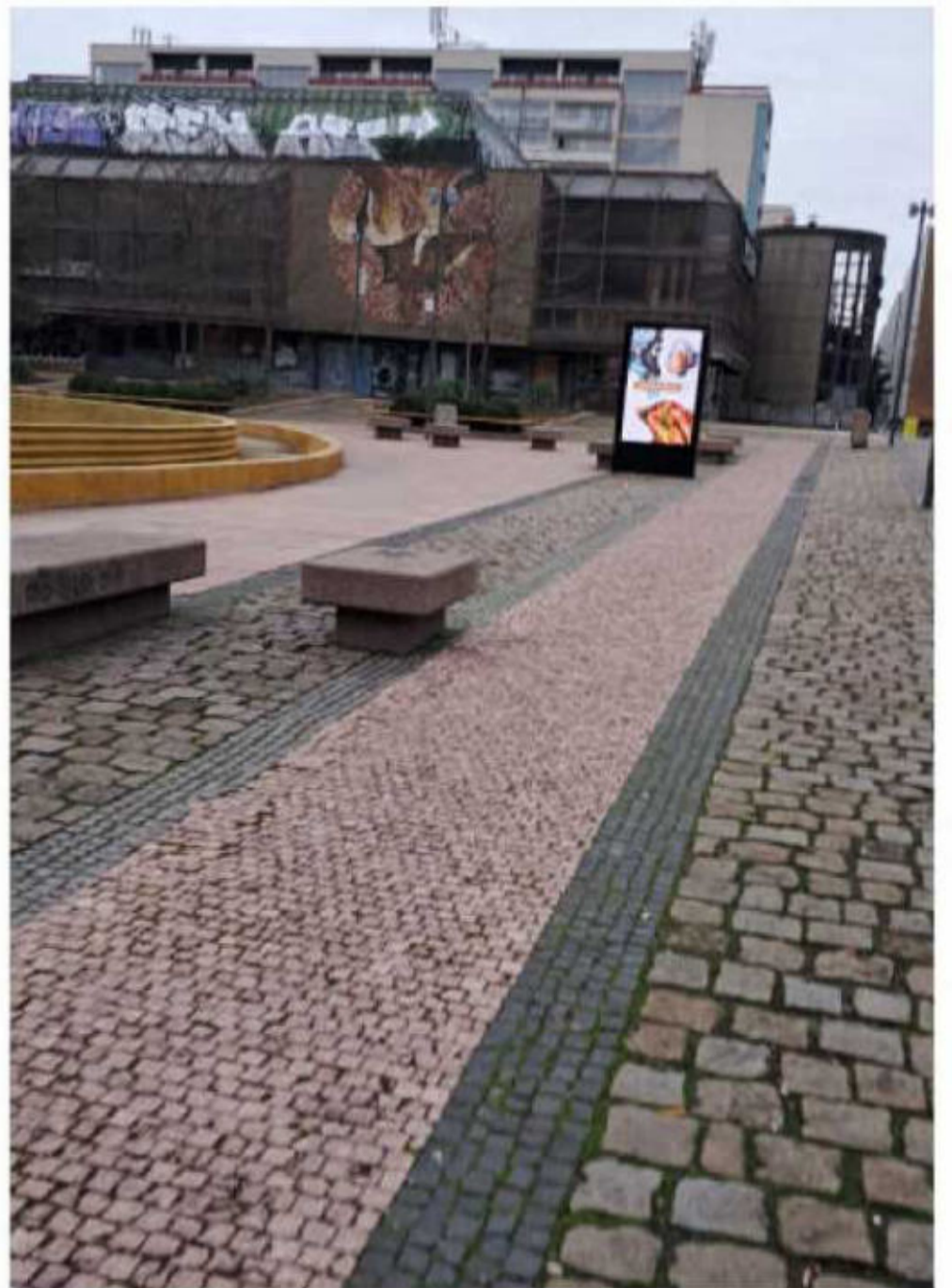
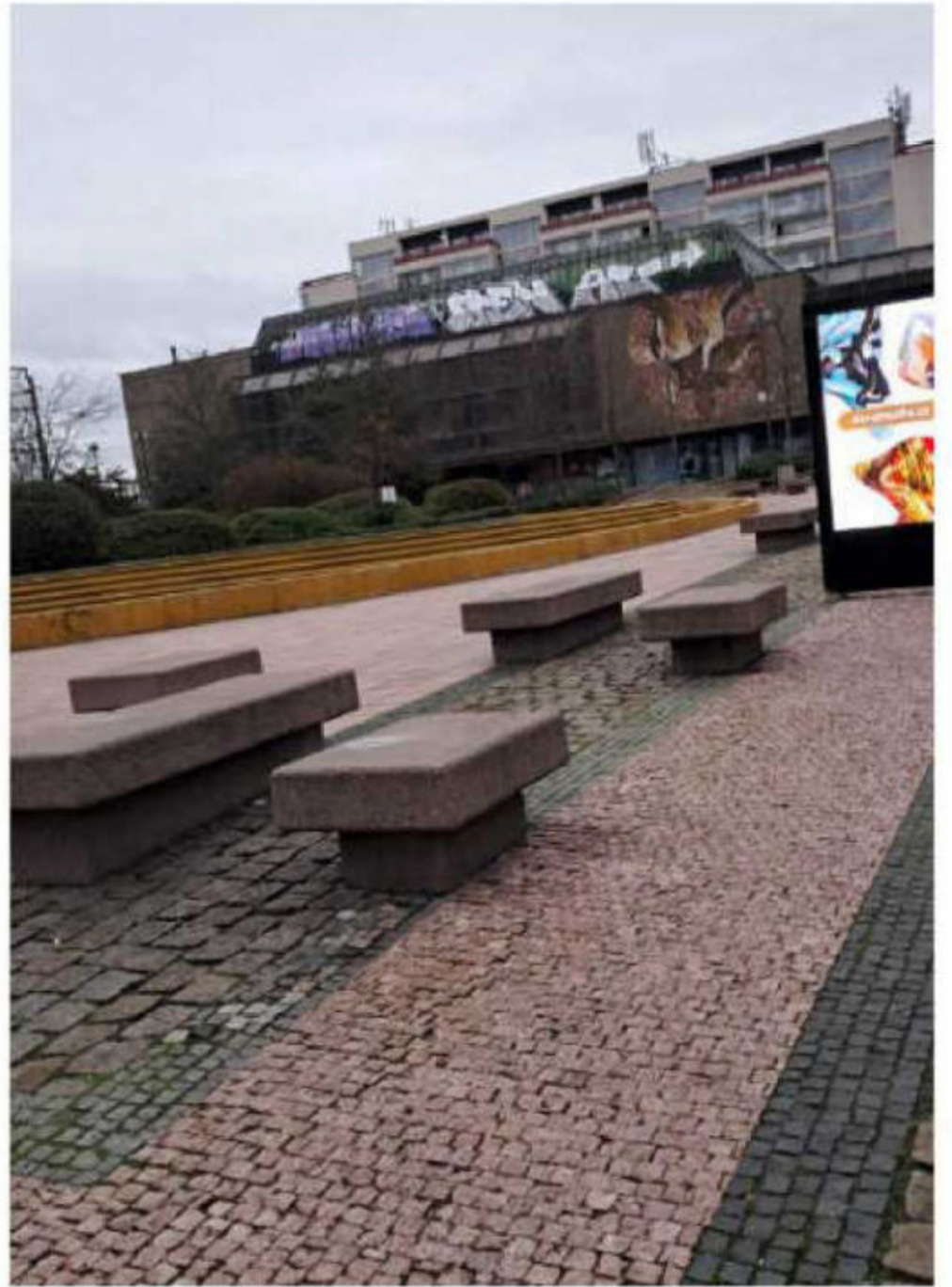

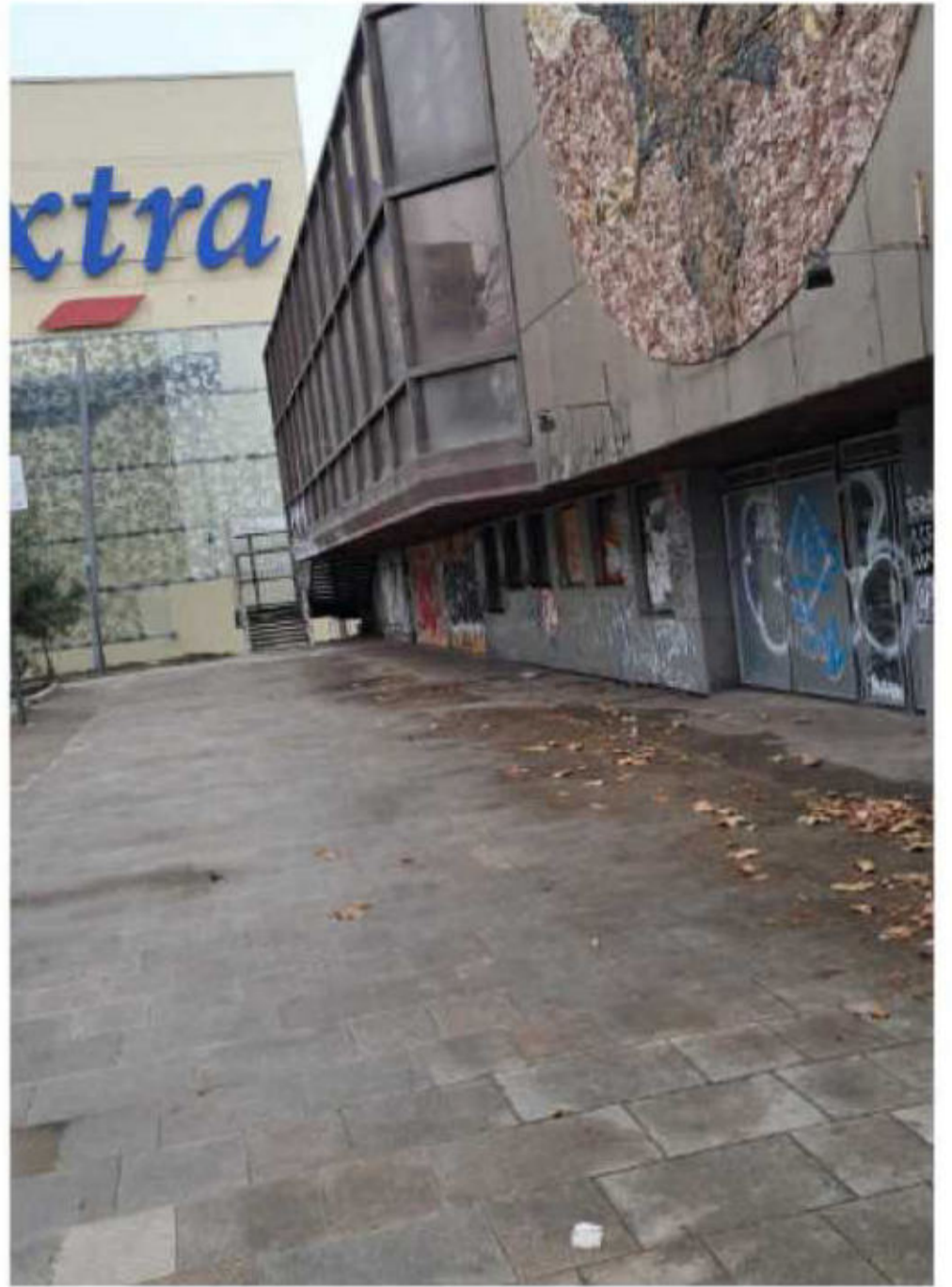



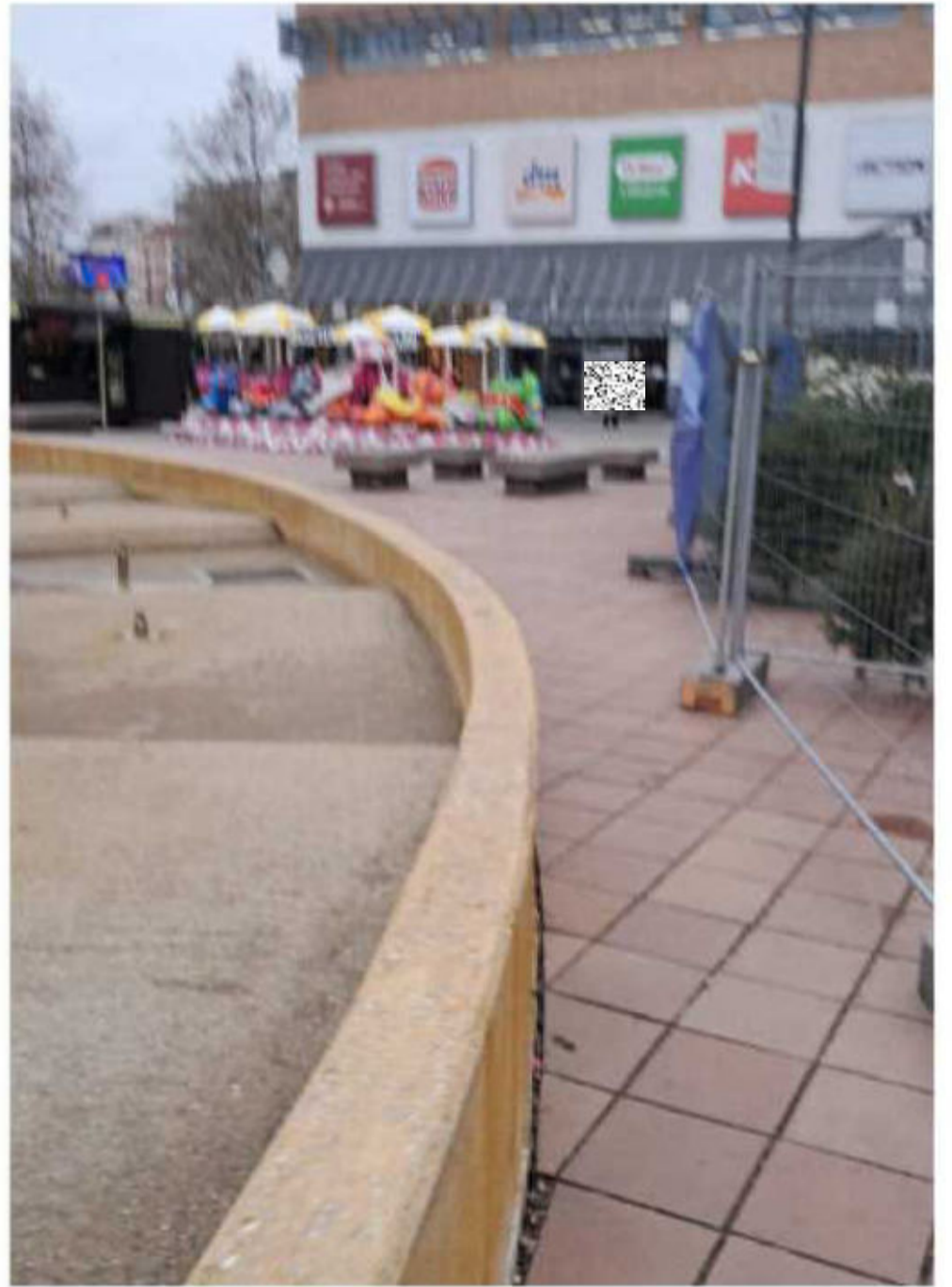



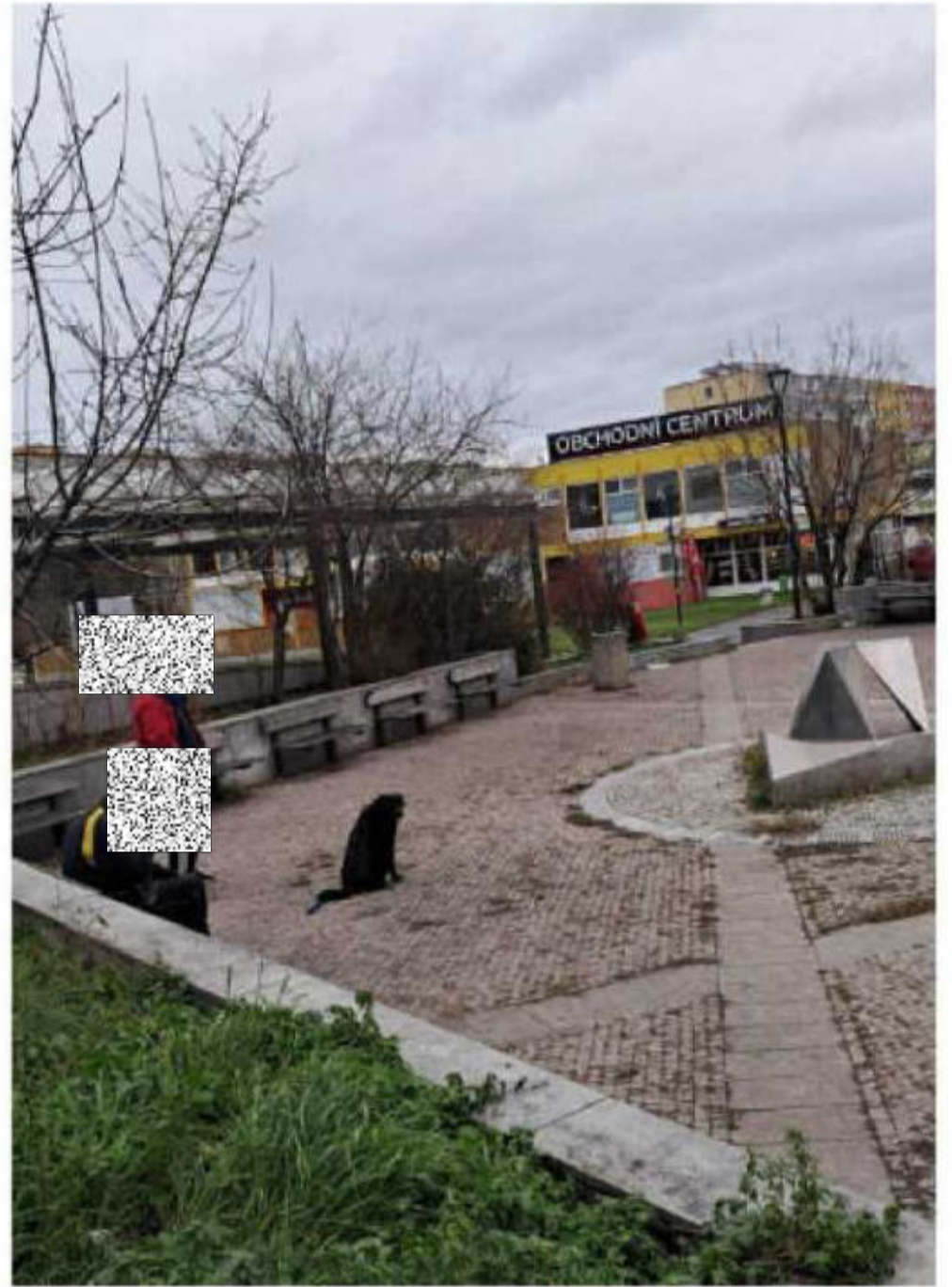



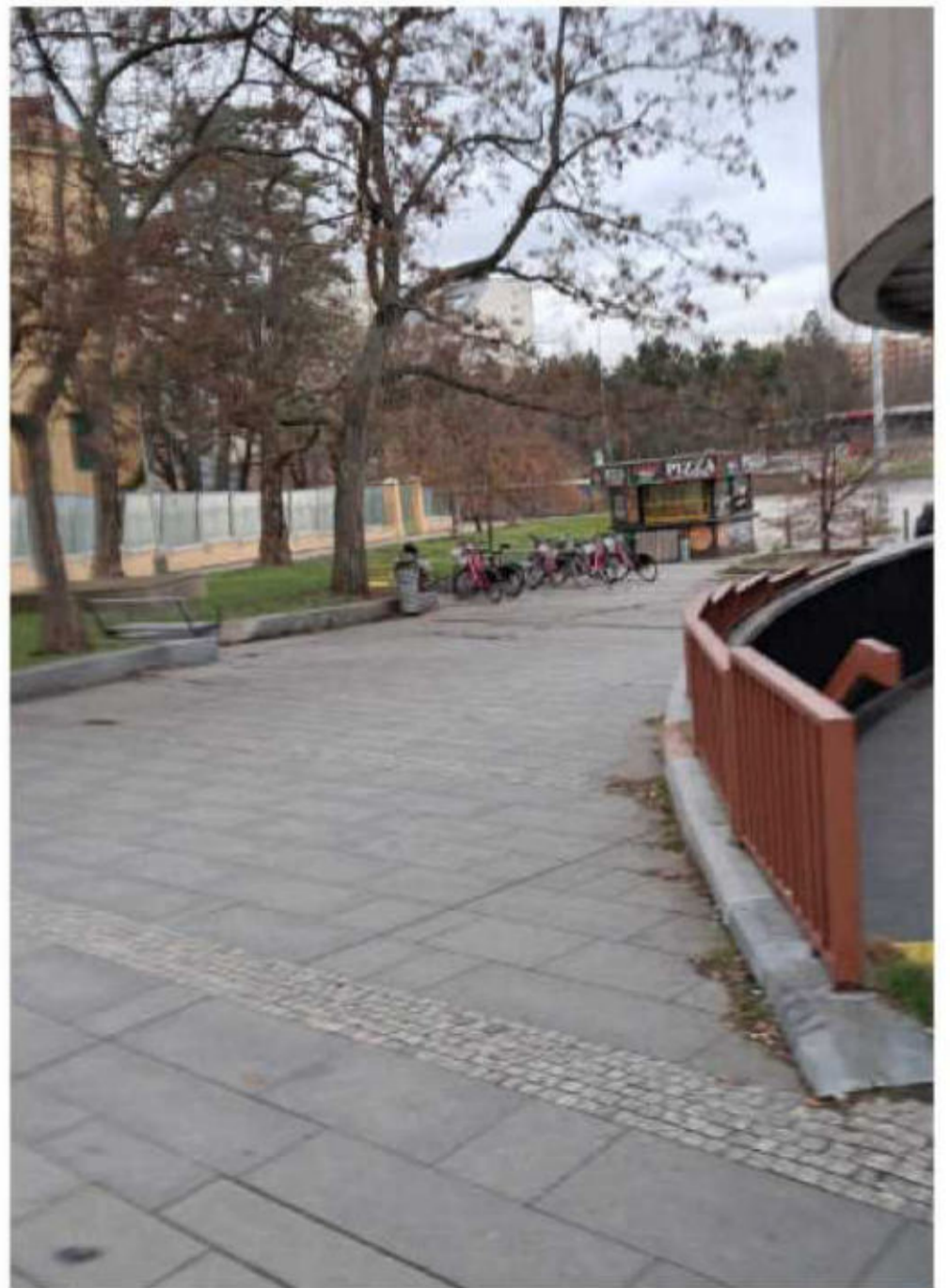

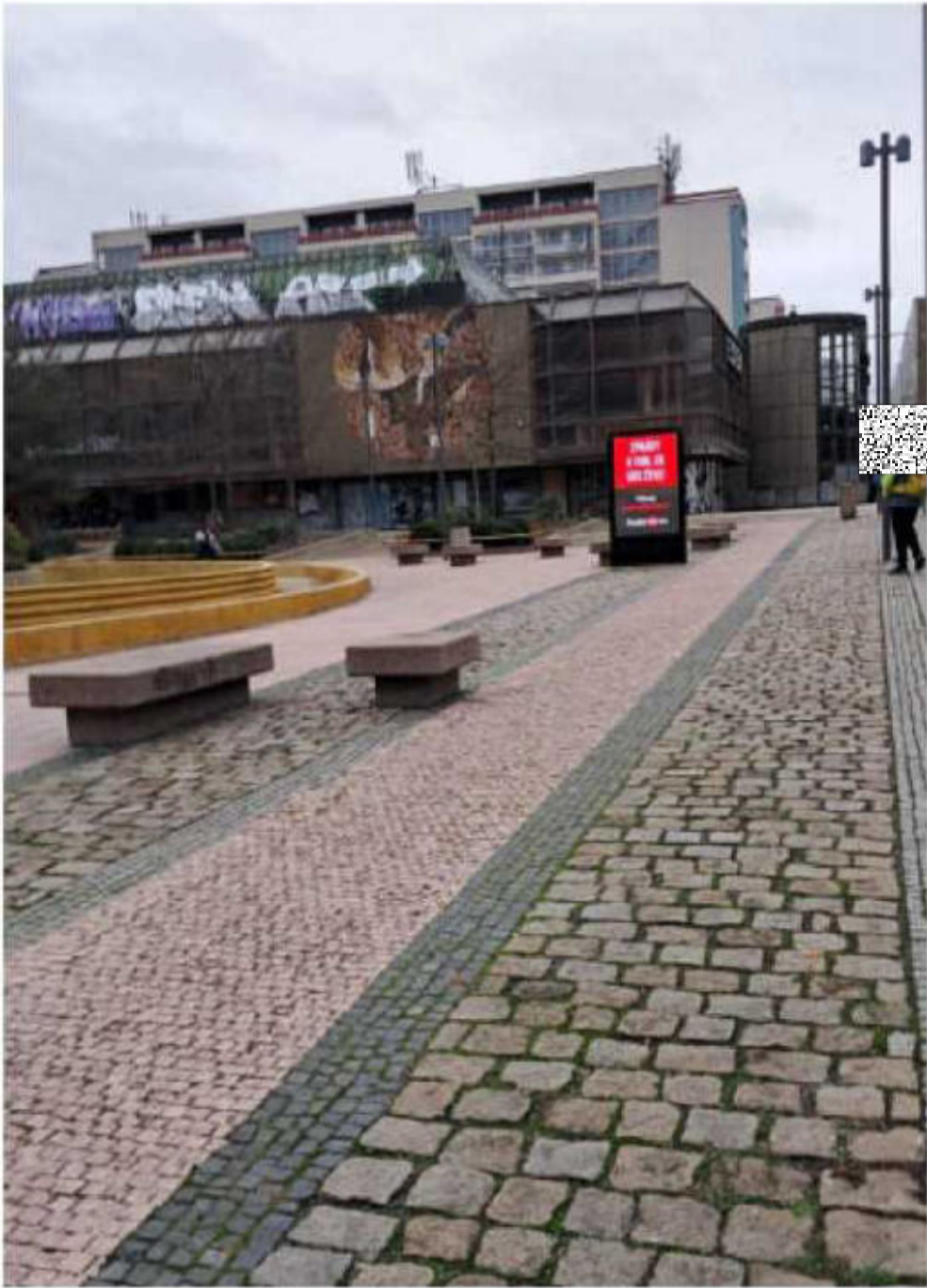



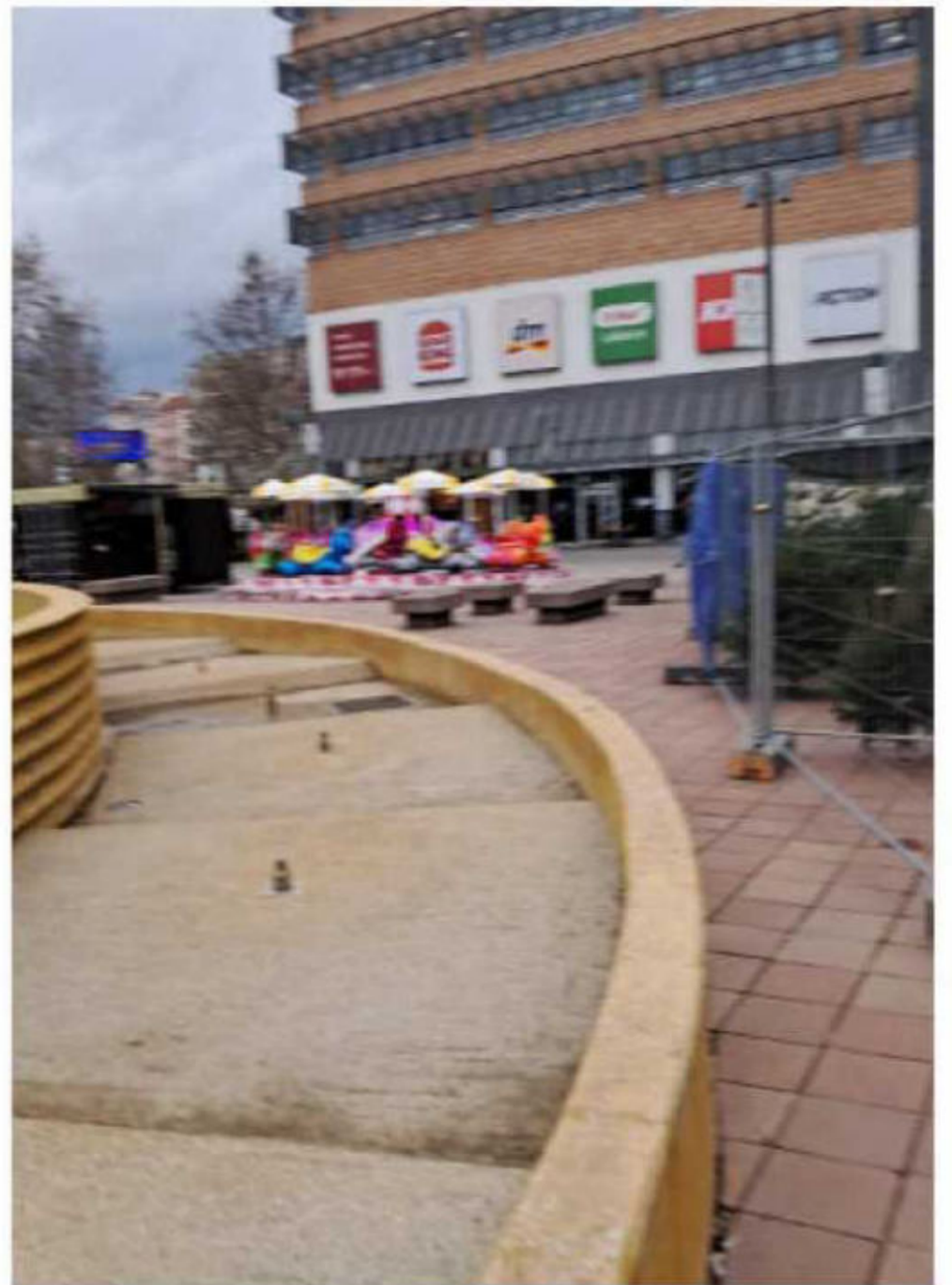
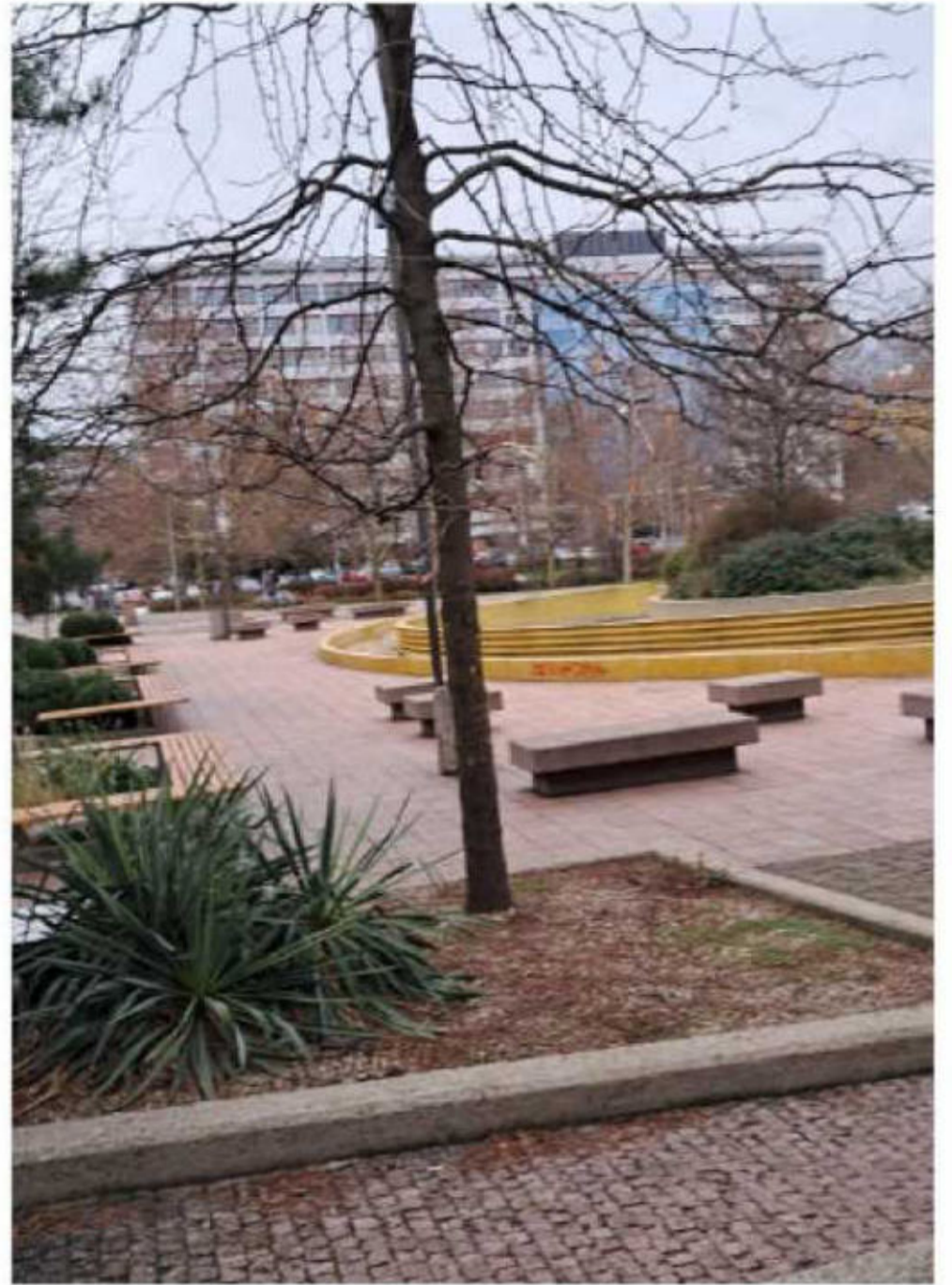



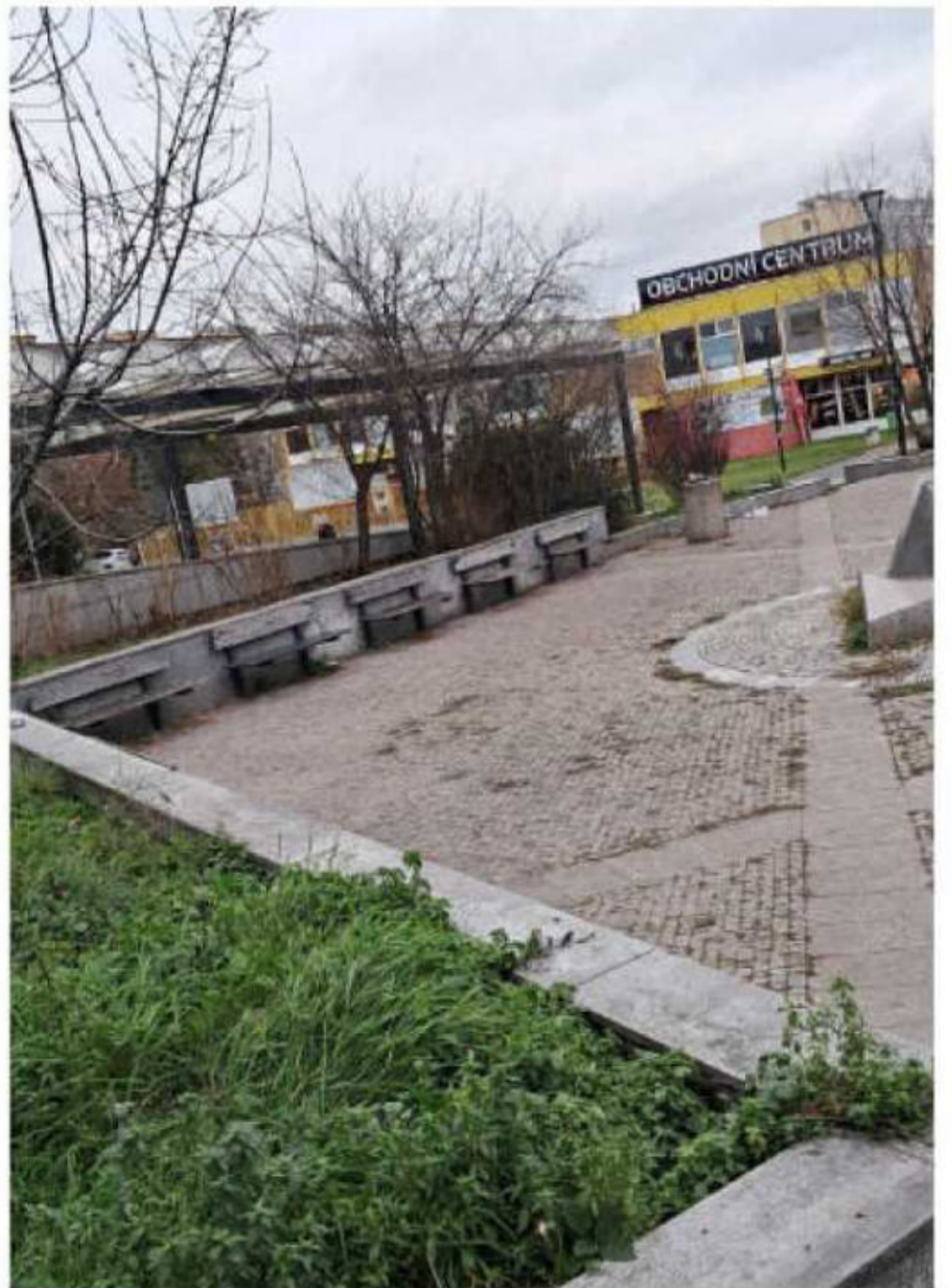
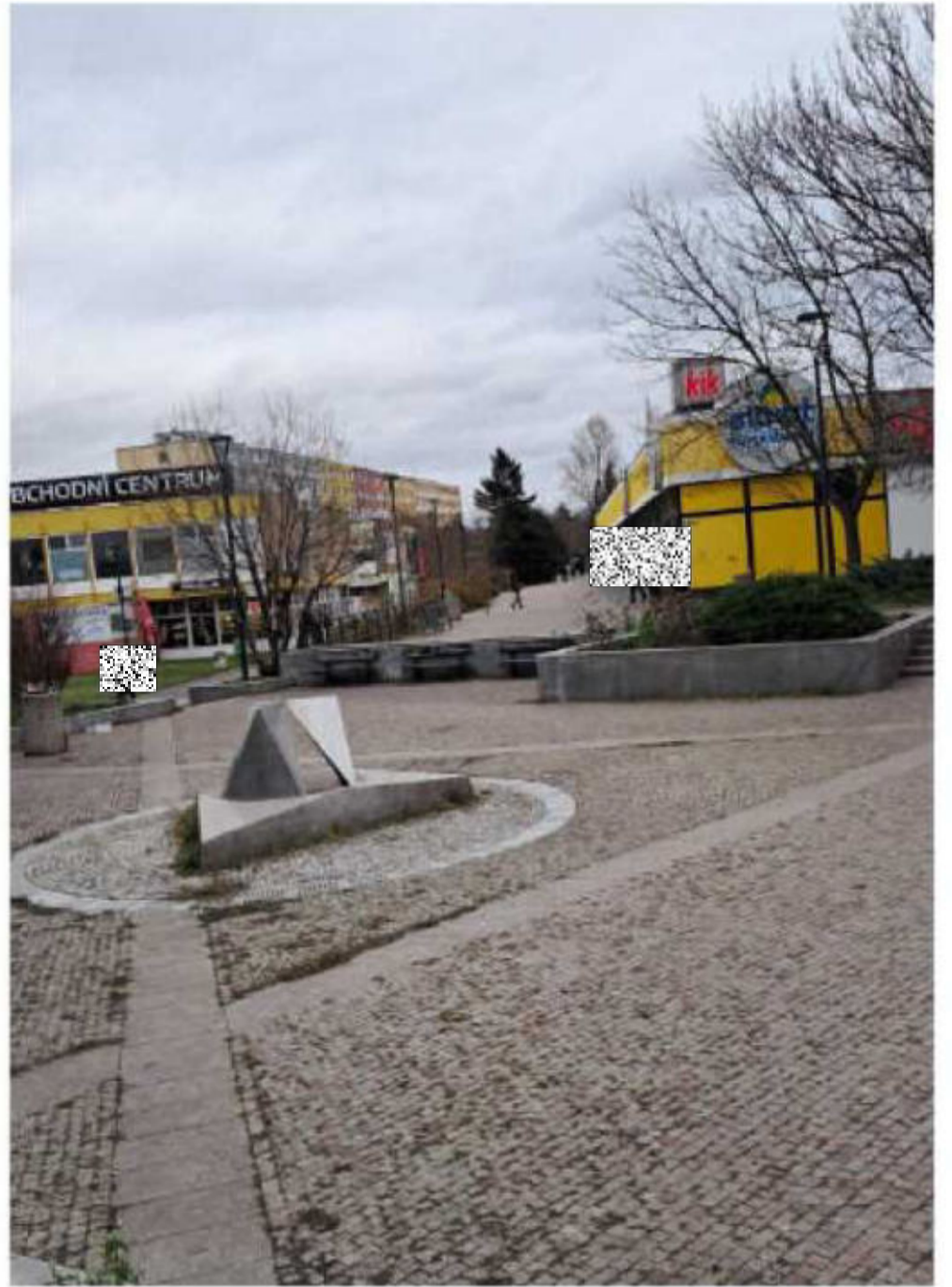

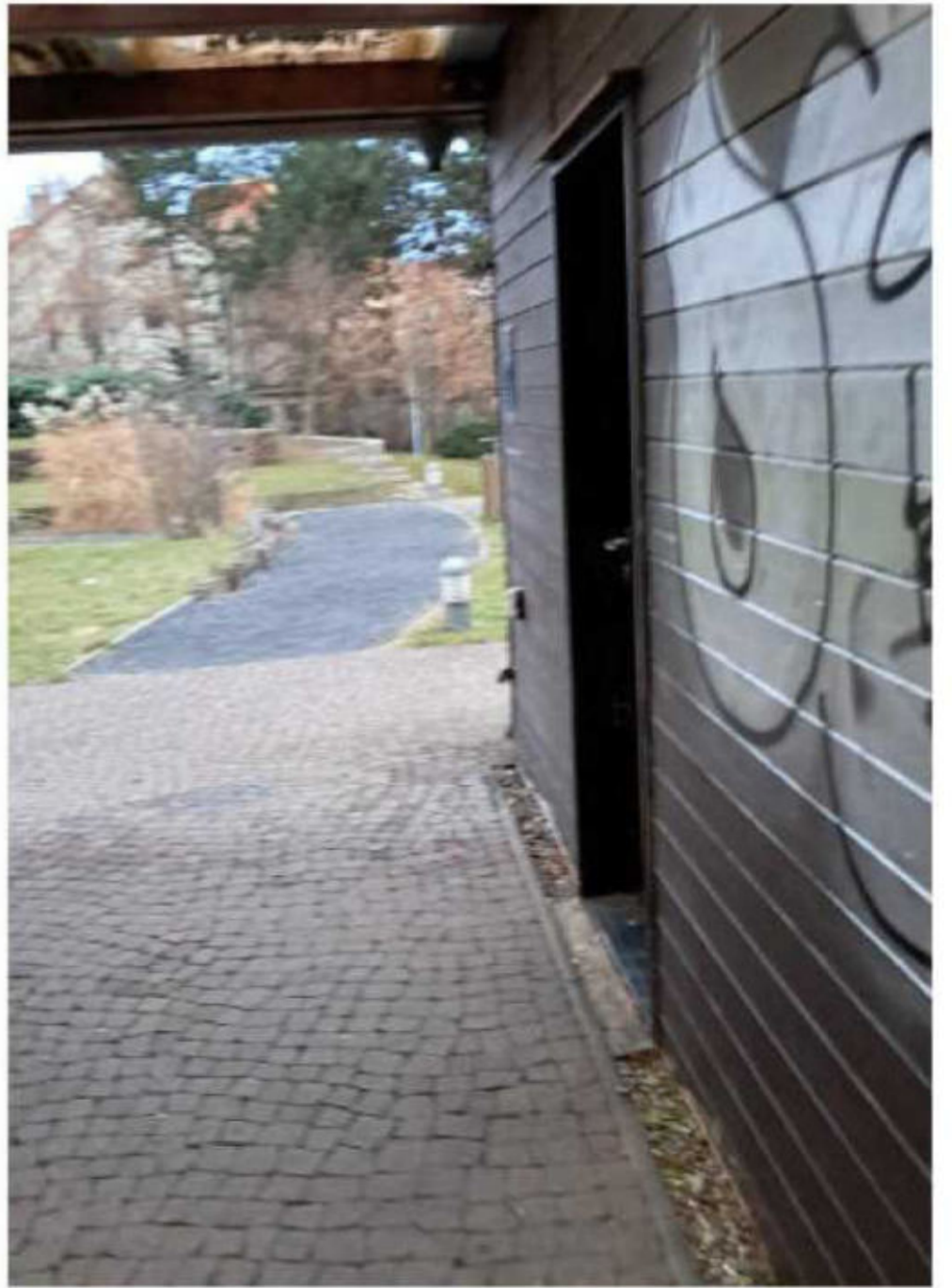



| | |
|-----------------------------------|--|
| 14.12.24 8:45 - Radosovicka ok | MG-20241214-WA0012.jpg (soubor byl přiložen) |
| 14.12.24 8:45 - | MG-20241214-WA0013.jpg (soubor byl přiložen) |
| 14.12.24 8:53 - |  MG-20241214-WA0014.jpg (soubor byl přiložen) |
| 14.12.24 9:25 - EDEN NÁMĚSTÍ ok | MG-20241214-WA0018.jpg (soubor byl přiložen) |
| 14.12.24 9:25 - | MG-20241214-WA0017.jpg (soubor byl přiložen) |
| 14.12.24 9:25 - | MG-20241214-WA0016.jpg (soubor byl přiložen) |
| 14.12.24 9:25 - | MG-20241214-WA0015.jpg (soubor byl přiložen) |
| 14.12.24 9:34 - Uljanovska ok | MG-20241214-WA0019.jpg (soubor byl přiložen) |
| 14.12.24 9:39 - Magnitogorska ok | MG-20241214-WA0020.jpg (soubor byl přiložen) |
| 14.12.24 9:44 - Magnitogorska ok | MG-20241214-WA0021.jpg (soubor byl přiložen) |
| 14.12.24 9:44 - | MG-20241214-WA0022.jpg (soubor byl přiložen) |
| 14.12.24 9:46 - EDEN NÁMĚSTÍ ok | MG-20241214-WA0023.jpg (soubor byl přiložen) |
| 14.12.24 9:59 - Strašnice ok | MG-20241214-WA0024.jpg (soubor byl přiložen) |
| 14.12.24 10:02 - Strašnice park c | IMG-20241214-WA0025.jpg (soubor byl přiložen) |
| 14.12.24 10:05 - Konec pochuzky | IMG-20241214-WA0026.jpg (soubor byl přiložen) |
| 14.12.24 10:55 - Začátek pochuzky | IMG-20241214-WA0027.jpg (soubor byl přiložen) |
| 14.12.24 11:05 - Strašnice průcho | IMG-20241214-WA0028.jpg (soubor byl přiložen) |
| 14.12.24 11:07 - Strašnice ok | IMG-20241214-WA0029.jpg (soubor byl přiložen) |
| 14.12.24 11:07 - | IMG-20241214-WA0030.jpg (soubor byl přiložen) |
| 14.12.24 11:35 - EDEN NÁMĚSTÍ ok | IMG-20241214-WA0031.jpg (soubor byl přiložen) |
| 14.12.24 11:35 - | IMG-20241214-WA0033.jpg (soubor byl přiložen) |
| 14.12.24 11:35 - | IMG-20241214-WA0032.jpg (soubor byl přiložen) |
| 14.12.24 11:36 - EDEN NÁMĚSTÍ ok | IMG-20241214-WA0034.jpg (soubor byl přiložen) |
| 14.12.24 11:43 - Uljanovska ok | IMG-20241214-WA0035.jpg (soubor byl přiložen) |
| 14.12.24 11:51 - Magnitogorska ok | IMG-20241214-WA0036.jpg (soubor byl přiložen) |
| 14.12.24 11:51 - | IMG-20241214-WA0037.jpg (soubor byl přiložen) |
| 14.12.24 11:53 - EDEN NÁMĚSTÍ ok | IMG-20241214-WA0038.jpg (soubor byl přiložen) |
| 14.12.24 12:09 - Radosovicka ok | IMG-20241214-WA0039.jpg (soubor byl přiložen) |
| 14.12.24 12:09 - | IMG-20241214-WA0040.jpg (soubor byl přiložen) |
| 14.12.24 12:29 - Dubravčicska ok | IMG-20241214-WA0041.jpg (soubor byl přiložen) |
| 14.12.24 12:40 - SKALKKA ok | IMG-20241214-WA0042.jpg (soubor byl přiložen) |
| 14.12.24 12:40 - | IMG-20241214-WA0045.jpg (soubor byl přiložen) |
| 14.12.24 12:40 - | IMG-20241214-WA0044.jpg (soubor byl přiložen) |
| 14.12.24 12:40 - | IMG-20241214-WA0043.jpg (soubor byl přiložen) |
| 14.12.24 12:42 - SKALKKA ok | IMG-20241214-WA0046.jpg (soubor byl přiložen) |
| 14.12.24 12:42 - SKALKKA ok | IMG-20241214-WA0047.jpg (soubor byl přiložen) |

14.12.24 12:44 -  IMG-20241214-WA0048.jpg (soubor byl přiložen)

14.12.24 12:54 - Strašnice ok IMG-20241214-WA0049.jpg (soubor byl přiložen)

14.12.24 12:57 - Strašnice park ok IMG-20241214-WA0050.jpg (soubor byl přiložen)

14.12.24 12:58 - Konec pochuzky IMG-20241214-WA0051.jpg (soubor byl přiložen)

14.12.24 14:01 - Začátek pochuzky IMG-20241214-WA0052.jpg (soubor byl přiložen)

14.12.24 14:13 - Strašnice průcho IMG-20241214-WA0053.jpg (soubor byl přiložen)

14.12.24 14:16 - Strašnice ok IMG-20241214-WA0054.jpg (soubor byl přiložen)

14.12.24 14:16 - IMG-20241214-WA0055.jpg (soubor byl přiložen)

14.12.24 14:30 - IMG-20241214-WA0057.jpg (soubor byl přiložen)

14.12.24 14:30 - IMG-20241214-WA0056.jpg (soubor byl přiložen)

SKALKA Osoba byla vykazána za konzumaci alkoholu

14.12.24 14:30 - IMG-20241214-WA0058.jpg (soubor byl přiložen)

SKALKA ok

14.12.24 14:31 - IMG-20241214-WA0059.jpg (soubor byl přiložen)

SKALKA park ok

14.12.24 14:43 - IMG-20241214-WA0060.jpg (soubor byl přiložen)

Dubravčičska ok

14.12.24 14:59 - IMG-20241214-WA0062.jpg (soubor byl přiložen)

Radosovicka ok

14.12.24 14:59 - IMG-20241214-WA0061.jpg (soubor byl přiložen)

14.12.24 15:16 - IMG-20241214-WA0063.jpg (soubor byl přiložen)

EDEN NÁMĚSTÍ ok

14.12.24 15:16 - IMG-20241214-WA0065.jpg (soubor byl přiložen)

14.12.24 15:16 - IMG-20241214-WA0064.jpg (soubor byl přiložen)

14.12.24 15:17 - IMG-20241214-WA0066.jpg (soubor byl přiložen)

EDEN NÁMĚSTÍ ok

14.12.24 15:17 - IMG-20241214-WA0067.jpg (soubor byl přiložen)

14.12.24 15:40 - IMG-20241214-WA0068.jpg (soubor byl přiložen)

Uljanovska ok

14.12.24 15:57 - IMG-20241214-WA0069.jpg (soubor byl přiložen)

Magnitogorska ok

14.12.24 15:57 - IMG-20241214-WA0070.jpg (soubor byl přiložen)

14.12.24 16:01 - IMG-20241214-WA0071.jpg (soubor byl přiložen)

EDEN NÁMĚSTÍ ok

14.12.24 16:18 - IMG-20241214-WA0072.jpg (soubor byl přiložen)

Strašnice ok

14.12.24 16:31 - IMG-20241214-WA0073.jpg (soubor byl přiložen)

Strašnice park ok

14.12.24 16:33 - IMG-20241214-WA0074.jpg (soubor byl přiložen)

Konec pochuzky

14.12.24 16:45 - Děkuji

14.12.24 17:24 - IMG-20241214-WA0075.jpg (soubor byl přiložen)

Strašnice ok

14.12.24 17:27 - IMG-20241214-WA0001.jpg (soubor byl přiložen)

Začátek pochuzky

14.12.24 17:35 - IMG-20241214-WA0076.jpg (soubor byl přiložen)

EDEN NÁMĚSTÍ ok

14.12.24 17:35 - IMG-20241214-WA0078.jpg (soubor byl přiložen)

14.12.24 17:35 - IMG-20241214-WA0077.jpg (soubor byl přiložen)

14.12.24 17:35 - IMG-20241214-WA0079.jpg (soubor byl přiložen)

EDEN NÁMĚSTÍ ok

14.12.24 17:35 - IMG-20241214-WA0080.jpg (soubor byl přiložen)

14.12.24 17:43 - IMG-20241214-WA0081.jpg (soubor byl přiložen)
Uljanovska ok
14.12.24 17:50 - IMG-20241214-WA0082.jpg (soubor byl přiložen)
Magnitogorska ok
14.12.24 17:50 - IMG-20241214-WA0083.jpg (soubor byl přiložen)
14.12.24 17:52 - IMG-20241214-WA0084.jpg (soubor byl přiložen)
EDEN NÁMĚSTÍ ok
14.12.24 18:07 - IMG-20241214-WA0085.jpg (soubor byl přiložen)
Radosovicka ok
14.12.24 18:07 - IMG-20241214-WA0086.jpg (soubor byl přiložen)
14.12.24 18:41 - IMG-20241214-WA0087.jpg (soubor byl přiložen)
Dubravčická ok
14.12.24 18:47 - IMG-20241214-WA0088.jpg (soubor byl přiložen)
14.12.24 18:47 - IMG-20241214-WA0090.jpg (soubor byl přiložen)
SKALKA Osoba byla vykazána za spaní na veřejnosti
14.12.24 18:47 - IMG-20241214-WA0089.jpg (soubor byl přiložen)
14.12.24 18:50 - IMG-20241214-WA0091.jpg (soubor byl přiložen)
SKALKA park ok
14.12.24 19:05 - IMG-20241214-WA0092.jpg (soubor byl přiložen)
Strašnice park ok
14.12.24 19:06 - IMG-20241214-WA0093.jpg (soubor byl přiložen)
Konec pochuzky
14.12.24 19:13 - Děkuji
14.12.24 20:00 - IMG-20241214-WA0094.jpg (soubor byl přiložen)
AT BP1 ok
14.12.24 20:01 - IMG-20241214-WA0095.jpg (soubor byl přiložen)
AT Bp2 ok
14.12.24 20:01 - IMG-20241214-WA0096.jpg (soubor byl přiložen)
BP1 Konec směny
14.12.24 20:01 - IMG-20241214-WA0001.jpg (soubor byl přiložen)
Bp2 Konec směny
14.12.24 20:21 - Děkuji
14.12.24 22:43 - Děkuji
15.12.24 8:04 - IMG-20241211-WA0149.jpg (soubor byl přiložen)
15.12.24 8:04 - IMG-20241211-WA0148.jpg (soubor byl přiložen)
BP 1 - OK
15.12.24 8:05 - IMG-20241211-WA0147.jpg (soubor byl přiložen)
15.12.24 8:05 - IMG-20241211-WA0150.jpg (soubor byl přiložen)
BP 2 - OK
15.12.24 8:05 - IMG-20241215-WA0000.jpg (soubor byl přiložen)
Začátek pochuzky
15.12.24 8:08 - IMG-20241215-WA0001.jpg (soubor byl přiložen)
15.12.24 8:08 - IMG-20241215-WA0002.jpg (soubor byl přiložen)
Průchod ok
15.12.24 8:10 - IMG-20241215-WA0003.jpg (soubor byl přiložen)
15.12.24 8:10 - IMG-20241215-WA0004.jpg (soubor byl přiložen)
Strašnice ok
15.12.24 8:17 - Ďakujem
15.12.24 8:33 - IMG-20241215-WA0007.jpg (soubor byl přiložen)
15.12.24 8:33 - IMG-20241215-WA0005.jpg (soubor byl přiložen)
15.12.24 8:33 - IMG-20241215-WA0006.jpg (soubor byl přiložen)
EDEN NÁMĚSTÍ ok
15.12.24 8:34 - IMG-20241215-WA0008.jpg (soubor byl přiložen)
15.12.24 8:34 - IMG-20241215-WA0009.jpg (soubor byl přiložen)
EDEN ok
15.12.24 8:37 - IMG-20241215-WA0010.jpg (soubor byl přiložen)
Uljanovska ok
15.12.24 8:40 - IMG-20241215-WA0011.jpg (soubor byl přiložen)
Uljanovska ok







































| | | |
|------------------|---|---|
| 15.12.24 11:24 | - | Radosovicka ok |
| 15.12.24 11:41 | - | IMG-20241215-WA0049.jpg (soubor byl přiložen) |
| 15.12.24 11:41 | - | Dubravcovska ok |
| 15.12.24 11:44 | - | IMG-20241215-WA0050.jpg (soubor byl přiložen) |
| 15.12.24 11:44 | - | Skalka 1 ok |
| 15.12.24 11:46 | - | IMG-20241215-WA0051.jpg (soubor byl přiložen) |
| 15.12.24 11:46 | - | IMG-20241215-WA0052.jpg (soubor byl přiložen) |
| 15.12.24 11:46 | - | IMG-20241215-WA0053.jpg (soubor byl přiložen) |
| 15.12.24 11:46 | - | Skalka ok |
| 15.12.24 11:48 | - | IMG-20241215-WA0054.jpg (soubor byl přiložen) |
| 15.12.24 11:48 | - | Skalka 3 ok |
| 15.12.24 11:53 | - | 👍 |
| 15.12.24 11:54 | - | IMG-20241215-WA0055.jpg (soubor byl přiložen) |
| 15.12.24 11:54 | - | IMG-20241215-WA0056.jpg (soubor byl přiložen) |
| 15.12.24 11:54 | - | IMG-20241215-WA0057.jpg (soubor byl přiložen) |
| 15.12.24 11:54 | - | Metro Strašnice 3ok |
| 15.12.24 11:55 | - | 0 |
| 15.12.24 11:55 | - | IMG-20241215-WA0058.jpg (soubor byl přiložen) |
| 15.12.24 11:58 | - | IMG-20241215-WA0059.jpg (soubor byl přiložen) |
| 15.12.24 11:58 | - | Park ok |
| 15.12.24 11:59 | - | IMG-20241215-WA0060.jpg (soubor byl přiložen) |
| 15.12.24 11:59 | - | Konec obchusky |
| 15.12.24 12:46 | - | IMG-20241215-WA0061.jpg (soubor byl přiložen) |
| 15.12.24 12:46 | - | Začátek pochuzky |
| 15.12.24 12:49 | - | IMG-20241215-WA0062.jpg (soubor byl přiložen) |
| 15.12.24 12:49 | - | IMG-20241215-WA0063.jpg (soubor byl přiložen) |
| 15.12.24 12:49 | - | Průchod ok |
| 15.12.24 12:51 | - | IMG-20241215-WA0064.jpg (soubor byl přiložen) |
| 15.12.24 12:51 | - | IMG-20241215-WA0065.jpg (soubor byl přiložen) |
| 15.12.24 12:52 | - | IMG-20241215-WA0066.jpg (soubor byl přiložen) |
| 15.12.24 12:52 | - | Strasnice2 ok |
| 15.12.24 13:05 | - | IMG-20241215-WA0067.jpg (soubor byl přiložen) |
| 15.12.24 13:06 | - | IMG-20241215-WA0068.jpg (soubor byl přiložen) |
| 15.12.24 13:06 | - | IMG-20241215-WA0069.jpg (soubor byl přiložen) |
| 15.12.24 13:06 | - | IMG-20241215-WA0070.jpg (soubor byl přiložen) |
| 15.12.24 13:07 | - | EDEN NÁMĚSTÍ ok |
| 15.12.24 13:09 | - | IMG-20241215-WA0071.jpg (soubor byl přiložen) |
| 15.12.24 13:09 | - | Uljanovska1 ok |
| 15.12.24 13:13 | - | IMG-20241215-WA0072.jpg (soubor byl přiložen) |
| 15.12.24 13:13 | - | Uljanovska 2 ok |
| 15.12.24 13:15 | - | IMG-20241215-WA0073.jpg (soubor byl přiložen) |
| 15.12.24 13:15 | - | IMG-20241215-WA0074.jpg (soubor byl přiložen) |
| Magnitogorska ok | | |
| 15.12.24 13:19 | - | IMG-20241215-WA0075.jpg (soubor byl přiložen) |
| 15.12.24 13:19 | - | IMG-20241215-WA0076.jpg (soubor byl přiložen) |
| Magnitogorska ok | | |
| 15.12.24 13:21 | - | IMG-20241215-WA0077.jpg (soubor byl přiložen) |
| 15.12.24 13:21 | - | IMG-20241215-WA0079.jpg (soubor byl přiložen) |
| 15.12.24 13:21 | - | IMG-20241215-WA0078.jpg (soubor byl přiložen) |
| EDEN NÁMĚSTÍ ok | | |
| 15.12.24 13:49 | - | IMG-20241215-WA0080.jpg (soubor byl přiložen) |
| Radosovicka ok | | |
| 15.12.24 14:08 | - | IMG-20241215-WA0081.jpg (soubor byl přiložen) |
| Dubravčicska ok | | |
| 15.12.24 14:10 | - | IMG-20241215-WA0082.jpg (soubor byl přiložen) |
| SKALKA ok | | |
| 15.12.24 14:12 | - | IMG-20241215-WA0083.jpg (soubor byl přiložen) |
| 15.12.24 14:12 | - | IMG-20241215-WA0084.jpg (soubor byl přiložen) |
| 15.12.24 14:12 | - | IMG-20241215-WA0085.jpg (soubor byl přiložen) |

SKALKA Poučení o zákazu konzumace alkoholu

| | |
|------------------|---|
| 15.12.24 14:38 - | IMG-20241215-WA0086.jpg (soubor byl přiložen) |
| 15.12.24 14:38 - | IMG-20241215-WA0087.jpg (soubor byl přiložen) |
| Strašnice ok | |
| 15.12.24 14:41 - | IMG-20241215-WA0088.jpg (soubor byl přiložen) |
| Park ok | |
| 15.12.24 14:42 - | IMG-20241215-WA0089.jpg (soubor byl přiložen) |
| Konec pochuzky | |
| 15.12.24 15:32 - | IMG-20241215-WA0090.jpg (soubor byl přiložen) |
| Začátek pochuzky | |
| 15.12.24 15:33 - | IMG-20241215-WA0091.jpg (soubor byl přiložen) |
| Park ok | |
| 15.12.24 15:36 - | IMG-20241215-WA0092.jpg (soubor byl přiložen) |
| Strašnice ok | |
| 15.12.24 15:46 - | IMG-20241215-WA0093.jpg (soubor byl přiložen) |
| 15.12.24 15:46 - | IMG-20241215-WA0095.jpg (soubor byl přiložen) |
| 15.12.24 15:46 - | IMG-20241215-WA0094.jpg (soubor byl přiložen) |
| SKALKA ok | |
| 15.12.24 15:49 - | IMG-20241215-WA0096.jpg (soubor byl přiložen) |
| SKALKA ok | |
| 15.12.24 15:52 - | IMG-20241215-WA0097.jpg (soubor byl přiložen) |
| Dubravčická ok | |
| 15.12.24 16:06 - | IMG-20241215-WA0098.jpg (soubor byl přiložen) |
| Radosovička ok | |
| 15.12.24 16:23 - | IMG-20241215-WA0099.jpg (soubor byl přiložen) |
| 15.12.24 16:23 - | IMG-20241215-WA0101.jpg (soubor byl přiložen) |
| 15.12.24 16:23 - | IMG-20241215-WA0100.jpg (soubor byl přiložen) |
| EDEN NÁMĚSTÍ ok | |
| 15.12.24 16:24 - | IMG-20241215-WA0102.jpg (soubor byl přiložen) |
| Magnitogorska ok | |
| 15.12.24 16:28 - | IMG-20241215-WA0103.jpg (soubor byl přiložen) |
| 15.12.24 16:28 - | IMG-20241215-WA0104.jpg (soubor byl přiložen) |
| Magnitogorska ok | |
| 15.12.24 16:30 - | IMG-20241215-WA0105.jpg (soubor byl přiložen) |
| Uljanovska ok | |
| 15.12.24 16:35 - | IMG-20241215-WA0106.jpg (soubor byl přiložen) |
| Uljanovska ok | |
| 15.12.24 16:40 - | IMG-20241215-WA0107.jpg (soubor byl přiložen) |
| 15.12.24 16:40 - | IMG-20241215-WA0108.jpg (soubor byl přiložen) |
| EDEN ok | |
| 15.12.24 16:40 - | IMG-20241215-WA0111.jpg (soubor byl přiložen) |
| 15.12.24 16:40 - | IMG-20241215-WA0109.jpg (soubor byl přiložen) |
| 15.12.24 16:40 - | IMG-20241215-WA0110.jpg (soubor byl přiložen) |
| EDEN ok | |
| 15.12.24 17:03 - | IMG-20241215-WA0112.jpg (soubor byl přiložen) |
| Strašnice ok | |
| 15.12.24 17:05 - | IMG-20241215-WA0113.jpg (soubor byl přiložen) |
| 15.12.24 17:05 - | IMG-20241215-WA0114.jpg (soubor byl přiložen) |
| Průchod ok | |
| 15.12.24 17:07 - | IMG-20241215-WA0115.jpg (soubor byl přiložen) |
| Konec pochuzky | |
| 15.12.24 17:30 - | Děkuji |
| 15.12.24 18:03 - | IMG-20241215-WA0116.jpg (soubor byl přiložen) |
| Začátek pochuzky | |
| 15.12.24 18:04 - | IMG-20241215-WA0117.jpg (soubor byl přiložen) |
| Park ok | |
| 15.12.24 18:08 - | IMG-20241215-WA0118.jpg (soubor byl přiložen) |
| Strašnice ok | |
| 15.12.24 18:24 - | IMG-20241215-WA0119.jpg (soubor byl přiložen) |

15.12.24 18:24 - IMG-20241215-WA0120.jpg (soubor byl přiložen)
15.12.24 18:24 - IMG-20241215-WA0121.jpg (soubor byl přiložen)
SKALKA ok
15.12.24 18:26 - IMG-20241215-WA0122.jpg (soubor byl přiložen)
SKALKA ok
15.12.24 18:29 - IMG-20241215-WA0123.jpg (soubor byl přiložen)
Dubravčická ok
15.12.24 18:37 - IMG-20241215-WA0124.jpg (soubor byl přiložen)
Radosovická ok
15.12.24 19:05 - IMG-20241215-WA0125.jpg (soubor byl přiložen)
15.12.24 19:05 - IMG-20241215-WA0127.jpg (soubor byl přiložen)
15.12.24 19:05 - IMG-20241215-WA0126.jpg (soubor byl přiložen)
EDEN NÁMĚSTÍ ok
15.12.24 19:09 - IMG-20241215-WA0128.jpg (soubor byl přiložen)
15.12.24 19:09 - IMG-20241215-WA0129.jpg (soubor byl přiložen)
Magnitogorská ok
15.12.24 19:12 - IMG-20241215-WA0130.jpg (soubor byl přiložen)
15.12.24 19:12 - IMG-20241215-WA0131.jpg (soubor byl přiložen)
Magnitogorská ok
15.12.24 19:14 - IMG-20241215-WA0132.jpg (soubor byl přiložen)
Uljanovská ok
15.12.24 19:16 - IMG-20241215-WA0133.jpg (soubor byl přiložen)
Uljanovská ok
15.12.24 19:20 - IMG-20241215-WA0134.jpg (soubor byl přiložen)
15.12.24 19:20 - IMG-20241215-WA0135.jpg (soubor byl přiložen)
EDEN ok
15.12.24 19:20 - IMG-20241215-WA0136.jpg (soubor byl přiložen)
15.12.24 19:20 - IMG-20241215-WA0137.jpg (soubor byl přiložen)
15.12.24 19:20 - IMG-20241215-WA0138.jpg (soubor byl přiložen)
EDEN NÁMĚSTÍ ok
15.12.24 19:31 - MG-20241215-WA0139.jpg (soubor byl přiložen)
15.12.24 19:31 - MG-20241215-WA0140.jpg (soubor byl přiložen)
Strašnice ok
15.12.24 19:33 - MG-20241215-WA0141.jpg (soubor byl přiložen)
15.12.24 19:33 - MG-20241215-WA0142.jpg (soubor byl přiložen)
Průchod ok
15.12.24 19:35 - MG-20241215-WA0143.jpg (soubor byl přiložen)
Konec pochuzky
15.12.24 19:41 - ěkuji
15.12.24 20:00 - MG-20241215-WA0144.jpg (soubor byl přiložen)
15.12.24 20:00 - MG-20241215-WA0145.jpg (soubor byl přiložen)
BP 1 - OK
15.12.24 20:01 - MG-20241215-WA0146.jpg (soubor byl přiložen)
15.12.24 20:01 - MG-20241215-WA0147.jpg (soubor byl přiložen)
BP 2 - OK
16.12.24 7:50 - IMG-20241212-WA0124.jpg (soubor byl přiložen)
16.12.24 7:50 - IMG-20241213-WA0001.jpg (soubor byl přiložen)
BP 1 - OK
16.12.24 7:50 - IMG-20241130-WA0160.jpg (soubor byl přiložen)
16.12.24 7:50 - IMG-20241130-WA0161.jpg (soubor byl přiložen)
BP 2 - OK
16.12.24 7:51 - Děkuji
16.12.24 8:01 - IMG-20241216-WA0000.jpg (soubor byl přiložen)
Začátek pochuzky
16.12.24 8:04 - IMG-20241216-WA0002.jpg (soubor byl přiložen)
16.12.24 8:04 - IMG-20241216-WA0001.jpg (soubor byl přiložen)
Průchod ok
16.12.24 8:06 - IMG-20241216-WA0003.jpg (soubor byl přiložen)
16.12.24 8:06 - IMG-20241216-WA0004.jpg (soubor byl přiložen)

| | | | |
|------------------|---|---|--|
| Strašnice ok | | | |
| 16.12.24 8:16 - | | IMG-20241216-WA0005.jpg (soubor byl přiložen) | |
| 16.12.24 8:16 - | | IMG-20241216-WA0007.jpg (soubor byl přiložen) | |
| 16.12.24 8:16 - | | IMG-20241216-WA0006.jpg (soubor byl přiložen) | |
| EDEN NÁMĚSTÍ ok | | | |
| 16.12.24 8:17 - | | IMG-20241216-WA0008.jpg (soubor byl přiložen) | |
| 16.12.24 8:17 - | | IMG-20241216-WA0009.jpg (soubor byl přiložen) | |
| EDEN ok | | | |
| 16.12.24 8:20 - | | IMG-20241216-WA0010.jpg (soubor byl přiložen) | |
| Uljanovska ok | | | |
| 16.12.24 8:22 - | | IMG-20241216-WA0011.jpg (soubor byl přiložen) | |
| Uljanovska ok | | | |
| 16.12.24 8:25 - | | IMG-20241216-WA0012.jpg (soubor byl přiložen) | |
| 16.12.24 8:25 - | | IMG-20241216-WA0013.jpg (soubor byl přiložen) | |
| Magnitogorska ok | | | |
| 16.12.24 8:28 - | IMG-20241216-WA0014.jpg (soubor byl přiložen) | | |
| 16.12.24 8:28 - | IMG-20241216-WA0015.jpg (soubor byl přiložen) | | |
| Magnitogorska ok | | | |
| 16.12.24 8:30 - | MG-20241216-WA0016.jpg (soubor byl přiložen) | | |
| 16.12.24 8:30 - | MG-20241216-WA0018.jpg (soubor byl přiložen) | | |
| 16.12.24 8:30 - | MG-20241216-WA0017.jpg (soubor byl přiložen) | | |
| EDEN NÁMĚSTÍ ok | | | |
| 16.12.24 8:56 - | MG-20241216-WA0019.jpg (soubor byl přiložen) | | |
| Radosovicka ok | | | |
| 16.12.24 9:10 - | MG-20241216-WA0020.jpg (soubor byl přiložen) | | |
| Dubravčicska ok | | | |
| 16.12.24 9:13 - | MG-20241216-WA0021.jpg (soubor byl přiložen) | | |
| SKALKA ok | | | |
| 16.12.24 9:14 - | MG-20241216-WA0022.jpg (soubor byl přiložen) | | |
| 16.12.24 9:14 - | MG-20241216-WA0024.jpg (soubor byl přiložen) | | |
| 16.12.24 9:14 - | MG-20241216-WA0023.jpg (soubor byl přiložen) | | |
| SKALKA ok | | | |
| 16.12.24 9:22 - | MG-20241216-WA0027.jpg (soubor byl přiložen) | | |
| 16.12.24 9:22 - | MG-20241216-WA0028.jpg (soubor byl přiložen) | | |
| Strašnice ok | | | |
| 16.12.24 9:24 - | MG-20241216-WA0029.jpg (soubor byl přiložen) | | |
| Park ok | | | |
| 16.12.24 9:25 - | MG-20241216-WA0030.jpg (soubor byl přiložen) | | |
| Konec pochuzky | | | |
| 16.12.24 10:18 - | IMG-20241216-WA0031.jpg (soubor byl přiložen) | | |
| Začátek pochuzky | | | |
| 16.12.24 10:21 - | IMG-20241216-WA0032.jpg (soubor byl přiložen) | | |
| 16.12.24 10:21 - | IMG-20241216-WA0033.jpg (soubor byl přiložen) | | |
| Průchod ok | | | |
| 16.12.24 10:23 - | IMG-20241216-WA0034.jpg (soubor byl přiložen) | | |
| Strašnice ok | | | |
| 16.12.24 10:23 - | IMG-20241216-WA0035.jpg (soubor byl přiložen) | | |
| 16.12.24 10:32 - | IMG-20241216-WA0036.jpg (soubor byl přiložen) | | |
| 16.12.24 10:32 - | IMG-20241216-WA0038.jpg (soubor byl přiložen) | | |
| 16.12.24 10:32 - | IMG-20241216-WA0037.jpg (soubor byl přiložen) | | |
| EDEN NÁMĚSTÍ ok | | | |
| 16.12.24 10:33 - | IMG-20241216-WA0039.jpg (soubor byl přiložen) | | |
| 16.12.24 10:33 - | IMG-20241216-WA0040.jpg (soubor byl přiložen) | | |
| EDEN ok | | | |
| 16.12.24 10:36 - | IMG-20241216-WA0041.jpg (soubor byl přiložen) | | |
| Uljanovska ok | | | |
| 16.12.24 10:39 - | IMG-20241216-WA0042.jpg (soubor byl přiložen) | | |
| Uljanovska ok | | | |
| 16.12.24 10:41 - | IMG-20241216-WA0043.jpg (soubor byl přiložen) | | |

16.12.24 10:41 -  IMG-20241216-WA0044.jpg (soubor byl přiložen)
Magnitogorska ok
16.12.24 10:44 -  IMG-20241216-WA0045.jpg (soubor byl přiložen)
16.12.24 10:44 -  IMG-20241216-WA0046.jpg (soubor byl přiložen)
Magnitogorska ok
16.12.24 10:46 -  IMG-20241216-WA0047.jpg (soubor byl přiložen)
16.12.24 10:46 -  IMG-20241216-WA0049.jpg (soubor byl přiložen)
16.12.24 10:46 -  IMG-20241216-WA0048.jpg (soubor byl přiložen)
EDEN NÁMĚSTÍ ok
16.12.24 11:15 -  IMG-20241216-WA0050.jpg (soubor byl přiložen)
16.12.24 11:15 -  IMG-20241216-WA0051.jpg (soubor byl přiložen)
Radosovicka ok
16.12.24 11:26 -  IMG-20241216-WA0052.jpg (soubor byl přiložen)
Dubravčická ok
16.12.24 11:30 -  IMG-20241216-WA0053.jpg (soubor byl přiložen)
SKALKA ok
16.12.24 11:31 -  IMG-20241216-WA0054.jpg (soubor byl přiložen)
16.12.24 11:31 -  IMG-20241216-WA0056.jpg (soubor byl přiložen)
16.12.24 11:31 -  IMG-20241216-WA0055.jpg (soubor byl přiložen)
SKALKA ok
16.12.24 11:41 -  IMG-20241216-WA0057.jpg (soubor byl přiložen)
16.12.24 11:41 -  IMG-20241216-WA0058.jpg (soubor byl přiložen)
Strašnice ok
16.12.24 11:44 -  IMG-20241216-WA0059.jpg (soubor byl přiložen)
Park ok
16.12.24 11:45 -  IMG-20241216-WA0060.jpg (soubor byl přiložen)
Konec pochuzky
16.12.24 12:33 -  IMG-20241216-WA0061.jpg (soubor byl přiložen)
Začátek pochuzky
16.12.24 12:36 -  IMG-20241216-WA0062.jpg (soubor byl přiložen)
16.12.24 12:36 -  IMG-20241216-WA0063.jpg (soubor byl přiložen)
Průchod ok
16.12.24 12:38 -  IMG-20241216-WA0064.jpg (soubor byl přiložen)
16.12.24 12:38 -  IMG-20241216-WA0065.jpg (soubor byl přiložen)
Strašnice ok
16.12.24 12:52 -  IMG-20241216-WA0066.jpg (soubor byl přiložen)
16.12.24 12:52 -  IMG-20241216-WA0067.jpg (soubor byl přiložen)
EDEN NÁMĚSTÍ ok
16.12.24 12:52 -  
16.12.24 12:53 -  IMG-20241216-WA0068.jpg (soubor byl přiložen)
16.12.24 12:53 -  IMG-20241216-WA0069.jpg (soubor byl přiložen)
EDEN ok
16.12.24 12:55 -  IMG-20241216-WA0070.jpg (soubor byl přiložen)
Uljanovska ok
16.12.24 12:58 -  IMG-20241216-WA0071.jpg (soubor byl přiložen)
Uljanovska ok
16.12.24 13:00 -  IMG-20241216-WA0072.jpg (soubor byl přiložen)
16.12.24 13:00 -  IMG-20241216-WA0073.jpg (soubor byl přiložen)
Magnitogorska ok
16.12.24 13:04 -  IMG-20241216-WA0074.jpg (soubor byl přiložen)
16.12.24 13:04 -  IMG-20241216-WA0075.jpg (soubor byl přiložen)
Magnitogorska ok
16.12.24 13:05 -  IMG-20241216-WA0076.jpg (soubor byl přiložen)
16.12.24 13:05 -  IMG-20241216-WA0078.jpg (soubor byl přiložen)
16.12.24 13:05 -  IMG-20241216-WA0077.jpg (soubor byl přiložen)
EDEN NÁMĚSTÍ ok
16.12.24 13:31 -  IMG-20241216-WA0079.jpg (soubor byl přiložen)
16.12.24 13:31 -  IMG-20241216-WA0080.jpg (soubor byl přiložen)
Radosovicka ok

16.12.24 13:39 - IMG-20241216-WA0081.jpg (soubor byl přiložen)
Dubravčická ok
16.12.24 13:42 - IMG-20241216-WA0082.jpg (soubor byl přiložen)
SKALKA ok
16.12.24 13:44 - IMG-20241216-WA0083.jpg (soubor byl přiložen)
16.12.24 13:44 - IMG-20241216-WA0085.jpg (soubor byl přiložen)
16.12.24 13:44 - IMG-20241216-WA0084.jpg (soubor byl přiložen)
SKALKA ok
16.12.24 13:51 - IMG-20241216-WA0086.jpg (soubor byl přiložen)
16.12.24 13:51 - IMG-20241216-WA0087.jpg (soubor byl přiložen)
Strašnice ok
16.12.24 13:53 - IMG-20241216-WA0088.jpg (soubor byl přiložen)
Park ok
16.12.24 13:53 - IMG-20241216-WA0089.jpg (soubor byl přiložen)
Konec pochuzky
16.12.24 14:45 - IMG-20241216-WA0061.jpg (soubor byl přiložen)
Začátek pochuzky
16.12.24 14:48 - IMG-20241216-WA0090.jpg (soubor byl přiložen)
Park ok
16.12.24 14:50 - IMG-20241216-WA0091.jpg (soubor byl přiložen)
Strašnice ok
16.12.24 15:00 - IMG-20241216-WA0092.jpg (soubor byl přiložen)
16.12.24 15:00 - IMG-20241216-WA0094.jpg (soubor byl přiložen)
16.12.24 15:00 - IMG-20241216-WA0093.jpg (soubor byl přiložen)
SKALKA v pořádku
16.12.24 15:02 - IMG-20241216-WA0095.jpg (soubor byl přiložen)
SKALKA ok
16.12.24 15:05 - IMG-20241216-WA0096.jpg (soubor byl přiložen)
Dubravčická ok
16.12.24 15:15 - IMG-20241216-WA0097.jpg (soubor byl přiložen)
Radosovická Poučení o zákazu konzumace alkoholu a nespaní na veřejnosti
16.12.24 15:30 - IMG-20241216-WA0098.jpg (soubor byl přiložen)
16.12.24 15:30 - IMG-20241216-WA0101.jpg (soubor byl přiložen)
16.12.24 15:30 - IMG-20241216-WA0100.jpg (soubor byl přiložen)
16.12.24 15:30 - IMG-20241216-WA0099.jpg (soubor byl přiložen)
EDEN NÁMĚSTÍ ok
16.12.24 15:32 - IMG-20241216-WA0102.jpg (soubor byl přiložen)
Magnitogorská ok
16.12.24 15:35 - IMG-20241216-WA0103.jpg (soubor byl přiložen)
16.12.24 15:35 - IMG-20241216-WA0104.jpg (soubor byl přiložen)
Magnitogorská ok
16.12.24 15:37 - IMG-20241216-WA0105.jpg (soubor byl přiložen)
Uljanovská ok
16.12.24 15:39 - IMG-20241216-WA0106.jpg (soubor byl přiložen)
Uljanovská ok
16.12.24 15:43 - IMG-20241216-WA0107.jpg (soubor byl přiložen)
16.12.24 15:43 - IMG-20241216-WA0108.jpg (soubor byl přiložen)
EDEN ok
16.12.24 15:43 - IMG-20241216-WA0109.jpg (soubor byl přiložen)
16.12.24 15:43 - IMG-20241216-WA0110.jpg (soubor byl přiložen)
EDEN NÁMĚSTÍ ok
16.12.24 16:13 - IMG-20241216-WA0111.jpg (soubor byl přiložen)
16.12.24 16:13 - IMG-20241216-WA0112.jpg (soubor byl přiložen)
Strašnice ok
16.12.24 16:15 - IMG-20241216-WA0113.jpg (soubor byl přiložen)
16.12.24 16:15 - IMG-20241216-WA0114.jpg (soubor byl přiložen)
Průchod ok
16.12.24 16:17 - IMG-20241216-WA0115.jpg (soubor byl přiložen)
Konec pochuzky

16.12.24 16:52 -
16.12.24 16:57 -
16.12.24 16:58 -
16.12.24 17:07 -
Začátek pochuzky
16.12.24 17:09 -
Park ok
16.12.24 17:12 -
Strašnice ok
16.12.24 17:23 -
16.12.24 17:23 -
16.12.24 17:23 -
SKALKA ok
16.12.24 17:26 -
SKALKA ok
16.12.24 17:29 -
Dubravčická ok
16.12.24 17:37 -
Radosovická ok
16.12.24 17:53 -
16.12.24 17:53 -
16.12.24 17:53 -
16.12.24 17:53 -
NÁMĚSTÍ EDEN ok
16.12.24 17:54 -
Magnitogorská ok
16.12.24 17:57 -
16.12.24 17:57 -
Magnitogorská ok
16.12.24 17:59 -
Uljanovská ok
16.12.24 18:00 -
Uljanovská ok
16.12.24 18:05 -
16.12.24 18:05 -
EDEN ok
16.12.24 18:06 -
16.12.24 18:06 -
16.12.24 18:06 -
EDEN NÁMĚSTÍ ok
16.12.24 18:12 -

Děkuji

IMG-20241216-WA0116.jpg (soubor byl přiložen)
IMG-20241216-WA0117.jpg (soubor byl přiložen)
IMG-20241216-WA0118.jpg (soubor byl přiložen)
IMG-20241216-WA0121.jpg (soubor byl přiložen)
IMG-20241216-WA0120.jpg (soubor byl přiložen)
IMG-20241216-WA0119.jpg (soubor byl přiložen)
IMG-20241216-WA0122.jpg (soubor byl přiložen)
IMG-20241216-WA0123.jpg (soubor byl přiložen)
IMG-20241216-WA0124.jpg (soubor byl přiložen)
IMG-20241216-WA0125.jpg (soubor byl přiložen)
IMG-20241216-WA0128.jpg (soubor byl přiložen)
IMG-20241216-WA0127.jpg (soubor byl přiložen)
IMG-20241216-WA0126.jpg (soubor byl přiložen)
IMG-20241216-WA0129.jpg (soubor byl přiložen)
IMG-20241216-WA0130.jpg (soubor byl přiložen)
IMG-20241216-WA0131.jpg (soubor byl přiložen)
IMG-20241216-WA0132.jpg (soubor byl přiložen)
IMG-20241216-WA0133.jpg (soubor byl přiložen)
IMG-20241216-WA0134.jpg (soubor byl přiložen)
IMG-20241216-WA0135.jpg (soubor byl přiložen)
IMG-20241216-WA0136.jpg (soubor byl přiložen)
IMG-20241216-WA0138.jpg (soubor byl přiložen)
IMG-20241216-WA0137.jpg (soubor byl přiložen)

Matoušová Tereza (ÚMČ Praha 10)

Od: Pecánek Martin (ÚMČ Praha 10)
Odesláno: pondělí 28. října 2024 16:31
Komu: Pěkníková Eva (ÚMČ Praha 10); Šimonová Lucie (ÚMČ Praha 10)
Předmět: Fw: pkh_Poptávka bezpečnostní služeb na Praze 10
Přílohy: pkh_nabidka_mcp10_s.pdf; asistent kriminality (002).docx

Souhlasím s objednááním, vydat prosím obratem a poslat k elektronickému podpisu. Bude hrazeno z 3745 5169. Do textu zadat: zajišťování dohledu nad městskou zelení a dalšími veřejnými prostranstvími.

Děkuji



Bc. Martin Pecánek

vedoucí Odboru životního prostředí

Tel.: +420 267 093 565

Mobil: +420 724 186 213

e-mail: martin.pecanek@praha10.cz

www.praha10.cz

Úřad městské části Praha 10
Vinohradská 3218/169, 100 00 Praha 10

Od: Jiri Pospisil | PK Holding s.r.o. <jiri.pospisil@pkholding.cz>

Odesláno: neděle 27. října 2024 18:46

Komu: Pecánek Martin Bc. VED OZP (ÚMČ Praha 10) <Martin.Pecanek@praha10.cz>

Kopie: Jan Stepan <jan.stepan@pkholding.cz>; Provoz <provoz@pkholding.cz>; archiv <archiv@pkholding.cz>

Předmět: pkh_Poptávka bezpečnostní služeb na Praze 10

Dobrý den,

děkuji za poslanou poptávku na naše služby.

Posílám v příloze kalkulaci ceny. Návrh směrnic k výkonu služby v čteně navrhované pochůzky a kontrolních bodů Vám posílám přes úschovnu.

Naše společnost je připravena nastoupit 01/11/2024 na Vámi poptávanou službu.

V případě dalších Vašich otázek jsem připraven Vám je zodpovědět.

přeji hezký zbytek dne

s pozdravem

JIŘÍ POSPÍŠIL
CEO, PK HOLDING, Ltd.

+420 721 309 810 ■ jiri.pospisil@pkholding.cz

Vaničkova 315/7 ■ 169 00 Praha 6

Právní upozornění: Tato zpráva je určena výlučně pro jejího adresáta/adresáty. Zpráva a její případné přílohy mohou obsahovat zákonem chráněné informace, důvěrné či osobní informace. Pokud jste tento e-mail obdrželi omylem, sdělte to prosím odesílateli. Zprávu a všechny její případné kopie vymažte, nepoužívejte její obsah, tento nikomu nesdělujte ani nepřijímejte žádná opatření na jeho základě. Jakékoli neoprávněné použití í nebo šíření zprávy či jejího obsahu může být protizákonné. Názory a stanoviska vyjádřené v této e-mailové zprávě náležejí zasilateli zprávy a nemusí nutně být názory a stanoviska vedení společnosti.

Legal notice: This e-mail is intended solely to the addressee / addressees. E-mail and any file attachments transmitted with it may contain legally privileged, confidential or personal information. If you have received this e-mail in error please contact the sender. Delete the e-mail and any copies of it, do not use its contents, do not disclose the contents or take any action based on the contents hereof. Any unauthorized use or disclosure of the email or its content is prohibited and may be unlawful. The views and opinions expressed in this e-mail message are those of the sender and may not necessarily be those of the management of the company.

25. 10. 2024 v 16:45, Pecánek Martin Bc. VED OZP (ÚMČ Praha 10)
<Martin.Pecanek@praha10.cz>:

Dobrý den,

v rámci snahy o zajištění bezpečnosti veřejných prostranství (náměstí a parkové plochy) a též v rámci zahajovaného pilotního projektu u vás poptáváme zpracování cenové nabídky na zajištění bezpečnostních služeb. Bližší informace jsou uvedeny v příloze.

S pozdravem



PRAHA 10

Bc. Martin Pecánek

vedoucí Odboru životního prostředí

Tel.: +420 267 093 565

Mobil: +420 724 186 213

e-mail: martin.pecanek@praha10.cz

www.praha10.cz

Úřad městské části Praha 10

Vinohradská 3218/169, 100 00 Praha 10

Vážení

poptáváme u Vás zajištění bezpečnostních služeb na veřejných prostranstvích pro pilotní projekt Asistenta prevence kriminality na území Městské části Prahy 10 dle níže uvedené specifikace:

Popis činnosti:

Dohled nad veřejným pořádkem:

- Monitorování problémových lokalit veřejných prostranství (typově zejména plochy náměstí, v blízkosti dopravních uzlů a dále související parkové plochy).
- Zvyšování bezpečí v těchto oblastech.
- Omezení nadměrného hluku, který překračuje běžné užívání veřejných prostranství
- Prevence užívání a distribuce omamných a psychotropních látek.
- Dodržování veřejného pořádku a řešení různých sporů cestou domluv a upozornění
- dodržování obecně závazných vyhlášek. Asistenti mohou působit především nerepresivně a způsobem domluv a vyjednávání.
- Spolupráce se strážníky Městské policie a Policií České republiky při řešení bezpečnostních situací.
- Odhalování přestupků a jiných protiprávních jednání.
- Řešení situací v problémových lokalitách ve spolupráci s orgány veřejné správy a samosprávy.

Doba trvání pilotního projektu

- Listopad – prosinec 2024

Vytipované lokality:

- Vršovice – EDEN: Okolí OC EDEN včetně okolí objektu bývalého KD EDEN a bývalého sídla ÚMČ Praha 10, tedy včetně souvisejících parkových ploch
- Okolí stanice metra Skalka a navazující parkové plochy
- Parkové plochy a další veřejná prostranství v okolí Areálu Gutovka směrem ke stanici metra Strašnická včetně podchodu pod komunikací
- Parková plocha v okolí točny tramvaje u zastávky Radošovická a navazující plochy

V případě zájmu o spolupráci nás, prosím, kontaktujte pro domluvení podrobností.

Máte-li o zapojení do projektu zájem, zašlete Vaši cenovou nabídku ve formátu PDF. Cenová nabídka bude uvedena částkou za jeden měsíc plnění v členění bez DPH a vč. DPH. Nabídková cena bude obsahovat všechny náklady s plněním zakázky spojené.

K nabídce prosím přiložte stručný návrh mechanismu kontrol dle výše uvedených požadavků.

Cenová nabídka společnosti PK HOLDING CZ

Popis činnosti:

Dohled nad veřejným pořádkem:

- Monitorování problémových lokalit veřejných prostranství (typově zejména plochy náměstí, v blízkosti dopravních uzlů a dále související parkové plochy).
- Zvyšování bezpečí v těchto oblastech
- Omezení nadměrného hluku, který překračuje běžné užívání veřejných prostranství
- Prevence užívání a distribuce omamných a psychotropních látek
- Dodržování veřejného pořádku a řešení různých sporů cestou domluv a upozornění
- Dodržování obecně závazných vyhlásek
- Asistenti mohou působit především neregistrované a způsobem domluv a vyjednávání
- Spolupráce se strážníky Městské policie a Policií České republiky při řešení bezpečnostních situací
- Odhalování přestupků a jiných protiprávních jednání
- Řešení situací v problémových lokalitách ve spolupráci s orgány veřejné správy a samospráv

Doba trvání pilotního projektu

- Listopad – prosinec 2024

Vynímané lokality:

- Vršovice – EDEN Okolí OC EDEN včetně okolí objektu bývalého KD EDEN a bývalého sídla UMC Praha 10, tedy včetně souvisejících parkových ploch
- Okolí stanice metra Skalka a navazující parkové plochy
- Parkové plochy a další veřejná prostranství v okolí Arealu Gutovka směrem ke stanici metra Strašnická včetně podchodu pod komunikaci
- Parková plocha v okolí tečny tramvaje u zastávky Radošovická a navazující plochy

Cenová kalkulace

| Průběžná částka | celkové náklady | celkové náklady bez DPH | celkové náklady bez DPH | celkové náklady bez DPH | celkové náklady bez DPH | celkové náklady bez DPH |
|-------------------------------|-----------------|-------------------------|-------------------------|-------------------------|-------------------------|-------------------------|
| 0 bezpředmět prozatím 13/2024 | poplatek | poplatek | 24 | 30 | 180 000,00 Kč | 217 800,00 Kč |
| | | 240,00 Kč | | | | |

| Průběžná částka | celkové náklady | celkové náklady bez DPH | celkové náklady bez DPH | celkové náklady bez DPH | celkové náklady bez DPH | celkové náklady bez DPH |
|-------------------------------|-----------------|-------------------------|-------------------------|-------------------------|-------------------------|-------------------------|
| 0 bezpředmět prozatím 12/2024 | poplatek | poplatek | 24 | 31 | 180 000,00 Kč | 217 800,00 Kč |
| | | 240,00 Kč | | | | |

celkem za služby bez DPH 366 000,00 Kč

celkem za služby včetně DPH 442 800,00 Kč

V ceně je zahrnuto:

- Bezpečnostní pracovník
- Manažer zakázky
- Pochůzkový systém
- Vypracování Swot analýzy za 11/2024
- Vypracování Swot analýzy za 12/2024

Nabídka vypracoval

Jiří Pospíšil

telefon: +420723309810

email: jiri.pospisil@pkholding.cz

Jiří Pospíšil

Digitálně podepsal
Jiří Pospíšil
Datum: 2024.10.27
18:39:05 +01'00'

Matoušová Tereza (ÚMČ Praha 10)

Od: Pecánek Martin (ÚMČ Praha 10)
Odesláno: pátek 25. října 2024 16:45
Komu: jiri.pospisil@pkholding.cz
Předmět: Poptávka bezpečnostní služeb na Praze 10
Přílohy: asistent kriminality (002).docx

Dobrý den,

v rámci snahy o zajištění bezpečnosti veřejných prostranství (náměstí a parkové plochy) a též v rámci zahajovaného pilotního projektu u vás poptáváme zpracování cenové nabídky na zajištění bezpečnostních služeb. Bližší informace jsou uvedeny v příloze.

S pozdravem



Bc. Martin Pecánek

vedoucí Odboru životního prostředí

Tel.: +420 267 093 565

Mobil: +420 724 186 213

e-mail: martin.pecanek@praha10.cz

www.praha10.cz

Úřad městské části Praha 10
Vinohradská 3218/169, 100 00 Praha 10

Vážení

poptáváme u Vás zajištění bezpečnostních služeb na veřejných prostranstvích pro pilotní projekt Asistenta prevence kriminality na území Městské části Prahy 10 dle níže uvedené specifikace:

Popis činnosti:

Dohled nad veřejným pořádkem:

- Monitorování problémových lokalit veřejných prostranství (typově zejména plochy náměstí, v blízkosti dopravních uzlů a dále související parkové plochy).
- Zvyšování bezpečí v těchto oblastech.
- Omezení nadměrného hluku, který překračuje běžné užívání veřejných prostranství
- Prevence užívání a distribuce omamných a psychotropních látek.
- Dodržování veřejného pořádku a řešení různých sporů cestou domluv a upozornění
- dodržování obecně závazných vyhlášek. Asistenti mohou působit především nerepresivně a způsobem domluv a vyjednávání.
- Spolupráce se strážníky Městské policie a Policií České republiky při řešení bezpečnostních situací.
- Odhalování přestupků a jiných protiprávních jednání.
- Řešení situací v problémových lokalitách ve spolupráci s orgány veřejné správy a samosprávy.

Doba trvání pilotního projektu

- Listopad – prosinec 2024

Vytipované lokality:

- Vršovice – EDEN: Okolí OC EDEN včetně okolí objektu bývalého KD EDEN a bývalého sídla ÚMČ Praha 10, tedy včetně souvisejících parkových ploch
- Okolí stanice metra Skalka a navazující parkové plochy
- Parkové plochy a další veřejná prostranství v okolí Areálu Gutovka směrem ke stanici metra Strašnická včetně podchodu pod komunikací
- Parková plocha v okolí točny tramvaje u zastávky Radošovická a navazující plochy

V případě zájmu o spolupráci nás, prosím, kontaktujte pro domluvení podrobností.

Máte-li o zapojení do projektu zájem, zašlete Vaši cenovou nabídku ve formátu PDF. Cenová nabídka bude uvedena částkou za jeden měsíc plnění v členění bez DPH a vč. DPH. Nabídková cena bude obsahovat všechny náklady s plněním zakázky spojené.

K nabídce prosím přiložte stručný návrh mechanismu kontrol dle výše uvedených požadavků.

Vážení

poptáváme u Vás zajištění bezpečnostních služeb na veřejných prostranstvích pro pilotní projekt Asistenta prevence kriminality na území Městské části Prahy 10 dle níže uvedené specifikace:

Popis činnosti:

Dohled nad veřejným pořádkem:

- Monitorování problémových lokalit veřejných prostranství (typově zejména plochy náměstí, v blízkosti dopravních uzlů a dále související parkové plochy).
- Zvyšování bezpečí v těchto oblastech.
- Omezení nadměrného hluku, který překračuje běžné užívání veřejných prostranství
- Prevence užívání a distribuce omamných a psychotropních látek.
- Dodržování veřejného pořádku a řešení různých sporů cestou domluv a upozornění
- dodržování obecně závazných vyhlášek. Asistenti mohou působit především nerepresivně a způsobem domluv a vyjednávání.
- Spolupráce se strážníky Městské policie a Policií České republiky při řešení bezpečnostních situací.
- Odhalování přestupků a jiných protiprávních jednání.
- Řešení situací v problémových lokalitách ve spolupráci s orgány veřejné správy a samosprávy.

Doba trvání pilotního projektu

- Listopad – prosinec 2024

Vytipované lokality:

- Vršovice – EDEN: Okolí OC EDEN včetně okolí objektu bývalého KD EDEN a bývalého sídla ÚMČ Praha 10, tedy včetně souvisejících parkových ploch
- Okolí stanice metra Skalka a navazující parkové plochy
- Parkové plochy a další veřejná prostranství v okolí Areálu Gutovka směrem ke stanici metra Strašnická včetně podchodu pod komunikací
- Parková plocha v okolí točny tramvaje u zastávky Radošovická a navazující plochy

V případě zájmu o spolupráci nás, prosím, kontaktujte pro domluvení podrobností.

Máte-li o zapojení do projektu zájem, zašlete Vaši cenovou nabídku ve formátu PDF. Cenová nabídka bude uvedena částkou za jeden měsíc plnění v členění bez DPH a vč. DPH. Nabídková cena bude obsahovat všechny náklady s plněním zakázky spojené.

K nabídce prosím přiložte stručný návrh mechanismu kontrol dle výše uvedených požadavků.

Dodavatel:



PK HOLDING CZ s.r.o.
Vaničková 315/7
169 00 Praha 6 - Břevnov

IČ: 26206137
DIČ: CZ26206137
Telefon: 272 701 642
Mobil: 606 099 063
E-mail: office@pkholding.cz
www.pkholding.cz

Varabilní symbol: 240400335
Konstantní symbol: 0308
Objednávka č.: O1/21/2024/0344 ze dne:

Odběratel: IČ: 00063941
DIČ: CZ00063941

Městská část Praha 10
Vinohradská 3218/169
100 00 Praha

Číslo účtu: 1061730001 | 5500

Datum vystavení: 30.11.2024
Datum splatnosti: 31.12.2024
Datum uskutečnění plnění: 30.11.2024
Forma úhrady: Příkazem

Konečný příjemce:

| Označení dodávky | Množství | J.cena | Sleva | Cena %DPH | DPH | Kč Celkem |
|--|----------|--------|-------|----------------|-----------|-------------------|
| Fakturuje Vám na základě objednávky číslo O1/21/2024/0344 o poskytování dohledových služeb | | | | | | |
| Dohledové služby 11/2024 | 720 h | 250,00 | | 180 000,00 21% | 37 800,00 | 217 800,00 |
| Součet položek | | | | 180 000,00 | 37 800,00 | 217 800,00 |
| CELKEM K ÚHRADĚ | | | | | | 217 800,00 |

Vystavil:



MC10P001UIJY

MC Praha 10
Doručeno: 04.12.2024
P10 - 703859/2024

listy: přílohy: 3 sv.příloh:



mp10es921ff26e

zapsaná v OR vedeném Městským soudem v Praze, oddíl C, vložka 79649

Dovoluje si Vás upozornit, že v případě nedodržení data splatnosti uvedeného na faktuře Vám budeme účtovat úrok z prodlení v dohodnuté, resp. zákonné výši a smluvní pokutu (byla-li sjednána).



QR Platba+F

Rekapitulace DPH v Kč:

| Základ v Kč | Sazba | DPH v Kč | Celkem s DPH v Kč |
|-------------|-------|-----------|-------------------|
| 0,00 | 0% | | |
| 0,00 | 12% | 0,00 | 0,00 |
| 180 000,00 | 21% | 37 800,00 | 217 800,00 |

Převzal:

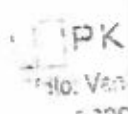

Číslo: Van
7-200

Razítko:

Digitally signed by: Jiří Pospíšil
Date: 2024.12.04 11:42:35
Reason:
Location:



Městská
část
Praha 10

OBJEDNÁVKA č. 01/21/2024/0344

| | | | |
|-------------|--|-------------|--------------------------------|
| Odběratel: | Městská část Praha 10 | Dodavatel: | PK HOLDING CZ s.r.o. |
| Adresa: | Vinohradská 3218/169 10000 Praha 10 | Adresa: | Vaničkova 315/7 16900 Praha |
| IČO: | 00063943 | IČO: | 26206137 |
| DIČ: | CZ00063941 | DIČ: | |
| Číslo účtu: | 27-2000733369/0800 | Číslo účtu: | / |
| Kontakt: | Martin Pecánek | | |
| E-mail: | martin.pecanek@praha10.cz | | |
| Tel.: | 267 093 565 | | |

Termín plnění: 31.12.2024

Datum vystavení: 29.10.2024

Objednáváme u Vás:

Zajišťování dohledu nad městskou zelení a dalšími veřejnými prostranstvími - listopad a prosinec 2024

Zajišťování dohledu nad městskou zelení a dalšími veřejnými prostranstvími - listopad a prosinec 2024 dle CN ze dne 27.10.2024

| | |
|-------------------------------|---------------|
| Celková cena objednávky s DPH | 442 860,00 Kč |
| Z toho DPH | 76 860,00 Kč |
| Celková cena bez DPH | 366 000,00 Kč |

Upozornění pro dodavatele:

Kopii objednávky přiložte k faktuře, případně uveďte na faktuře číslo objednávky. Je-li fakturováno na základě smlouvy, uveďte též číslo smlouvy, ke které se daná objednávka váže. Faktura musí kromě obvyklých, jako jsou IČO, DIČ, bankovní spojení, datum zdanitelného plnění a datum splatnosti obsahovat:

popis prací nebo rozsah provedeného díla s přesným rozpisem nákladů na materiál, specifikací použitých materiálů, včetně údajů o dodaném množství, druhu a jednotkové ceně, rozpis provedených prací včetně množství a ceny, hodinové sazby jednotlivých druhů prací, počtu odpracovaných hodin a podobně, přesně specifikované náklady za dopravu, tzn. cena dopravy - sazby za km, počet km a popis odkud kam byla doprava provedena a originál předávacího protokolu.

V případě, že Vaše faktury nebudou mít veškeré náležitosti dané zákonem č. 563/1991 Sb., o účetnictví, v platném znění, a zákona č. 235/2004 Sb., o dani z přidané hodnoty, v platném znění, nebo budou některé z výše uvedených údajů chybět, případně budou uvedeny nesprávně, nemohou být proplaceny a budou navráceny pro doplnění. Termín splatnosti faktury si vyhražujeme 30 dní od jejího doručení do kanceláře ÚMČ Praha 10 (týká se jak listinných tak elektronických dokladů zasílaných přímo na ÚMČ Praha 10, elektronicky na e-mailovou adresu posta@praha10.cz či prostřednictvím datové schránky: irnb7wg).

Při fakturaci plnění z této objednávky nebude použit režim přenesení daňové povinnosti dle zákona č. 235/2004 Sb., o dani z přidané hodnoty, v platném znění, protože se jedná o typ plnění, které nepodléhá danému režimu, nebo plnění nebude použito na hospodářskou (ekonomickou) činnost ÚMČ Praha 10.

Za objednatele:

Pecánek Martin Bc.

vedoucí odboru životního prostředí

Akceptace objednávky:

Martin
Pecánek
Digitálně
podepsal Martin
Pecánek
Datum:
2024.10.29
09:52:35 +01'00'

Jiří
Pospíšil
Digitálně
podepsal Jiří
Pospíšil
Datum: 2024.10.29
21:20:15 +01'00'

příloha k faktuře: ostraha- dohled městská zeleň Praha 10 - listopad 2024

| DATUM | BP1 | | BP2 | |
|-----------------|--------------|------------|--------------|------------|
| | OD -DO | HODINY | OD -DO | HODINY |
| 01.11.2024 | 8:00 - 20:00 | 12 | 8:00 - 20:00 | 12 |
| 02.11.2024 | 8:00 - 20:00 | 12 | 8:00 - 20:00 | 12 |
| 03.11.2024 | 8:00 - 20:00 | 12 | 8:00 - 20:00 | 12 |
| 04.11.2024 | 8:00 - 20:00 | 12 | 8:00 - 20:00 | 12 |
| 05.11.2024 | 8:00 - 20:00 | 12 | 8:00 - 20:00 | 12 |
| 06.11.2024 | 8:00 - 20:00 | 12 | 8:00 - 20:00 | 12 |
| 07.11.2024 | 8:00 - 20:00 | 12 | 8:00 - 20:00 | 12 |
| 08.11.2024 | 8:00 - 20:00 | 12 | 8:00 - 20:00 | 12 |
| 09.11.2024 | 8:00 - 20:00 | 12 | 8:00 - 20:00 | 12 |
| 10.11.2024 | 8:00 - 20:00 | 12 | 8:00 - 20:00 | 12 |
| 11.11.2024 | 8:00 - 20:00 | 12 | 8:00 - 20:00 | 12 |
| 12.11.2024 | 8:00 - 20:00 | 12 | 8:00 - 20:00 | 12 |
| 13.11.2024 | 8:00 - 20:00 | 12 | 8:00 - 20:00 | 12 |
| 14.11.2024 | 8:00 - 20:00 | 12 | 8:00 - 20:00 | 12 |
| 15.11.2024 | 8:00 - 20:00 | 12 | 8:00 - 20:00 | 12 |
| 16.11.2024 | 8:00 - 20:00 | 12 | 8:00 - 20:00 | 12 |
| 17.11.2024 | 8:00 - 20:00 | 12 | 8:00 - 20:00 | 12 |
| 18.11.2024 | 8:00 - 20:00 | 12 | 8:00 - 20:00 | 12 |
| 19.11.2024 | 8:00 - 20:00 | 12 | 8:00 - 20:00 | 12 |
| 20.11.2024 | 8:00 - 20:00 | 12 | 8:00 - 20:00 | 12 |
| 21.11.2024 | 8:00 - 20:00 | 12 | 8:00 - 20:00 | 12 |
| 22.11.2024 | 8:00 - 20:00 | 12 | 8:00 - 20:00 | 12 |
| 23.11.2024 | 8:00 - 20:00 | 12 | 8:00 - 20:00 | 12 |
| 24.11.2024 | 8:00 - 20:00 | 12 | 8:00 - 20:00 | 12 |
| 25.11.2024 | 8:00 - 20:00 | 12 | 8:00 - 20:00 | 12 |
| 26.11.2024 | 8:00 - 20:00 | 12 | 8:00 - 20:00 | 12 |
| 27.11.2024 | 8:00 - 20:00 | 12 | 8:00 - 20:00 | 12 |
| 28.11.2024 | 8:00 - 20:00 | 12 | 8:00 - 20:00 | 12 |
| 29.11.2024 | 8:00 - 20:00 | 12 | 8:00 - 20:00 | 12 |
| 30.11.2024 | 8:00 - 20:00 | 12 | 8:00 - 20:00 | 12 |
| CELEKEM: | | 360 | | 360 |
| | součet hodin | 720 | | |

