



NÁMĚSTÍČKO U OBCHODNÍHO CENTRA CÍL PO REKONSTRUKCI

Zanedbaný veřejný prostor ze šedesátých let dostal moderní podobu a září novotou. Zmizely všechny bariéry a místo láká k setkávání



UŠLECHTILÝM A NÁPOMOCNÝM AŽ JE ČLOVĚK

Rozhovor s Dobrovolníkem roku Petrem Brandeiským o pomáhání druhým, o dětství ve stínu holokaustu i o výuce ruštiny v Americe

PRAHA 10 MÁ SCHVÁLENÝ ROZPOČET NA ROK 2020

Zastupitelstvo schválilo rozpočet, podle něhož bude městská část řídit své hospodaření. Předpokládá také snížení běžných výdajů o 49 mil. Kč

PRAHA 10



Městská část
Praha 10

MĚSÍČNÍK MĚSTSKÉ ČÁSTI
LEDEN 2020
ZDARMA
WWW.PRAHA10.CZ

2020

Heleďte, neviděli
jste někdo tu
moji čepici?



PRAHA 10 MÁ ROZPOČET, KTERÝ VÝRAZNĚ SNIŽUJE BĚŽNÉ VÝDAJE

Zastupitelstvo Prahy 10 schválilo rozpočet naší městské části na letošní rok. Byl připraven rekordně brzy a schválen ještě na konci předcházejícího roku. Praha 10 tak nebude muset hospodařit v rozpočtovém provizoriu jako v uplynulých deseti letech, kdy se rozpočet schvaloval třeba až v březnu.

Rozpočet očekává příjmy ve výši 769 mil. Kč a výdaje 1,1 mld. Kč, schodek tedy bude činit 335 mil. Kč. Radnice sníží běžné výdaje, jejichž předchází růst se v roce 2019 podařilo zastavit, a třetinu všech prostředků bude investovat. „Návrh rozpočtu je ve srovnání s minulými lety velmi úsporný. Díky výraznému poklesu běžných výdajů o 49 mil. Kč, tedy o 6%, se podařilo udržet podíl investic na 30% celkových výdajů,“ popisuje radní Lucie Sedmihradská, která má finance a rozpočet na starost. V letošním roce proto bude moci být dokončena například první etapa rekonstrukce polikliniky Malešice či stavba nízkoprahového zařízení pro děti a mládež u Botiče. Zahájena bude také novostavba Mateřské školy Bajkalská.

Plán zdaňované činnosti, který byl schválen spolu s rozpočtem, očekává výnosy 558 mil. Kč

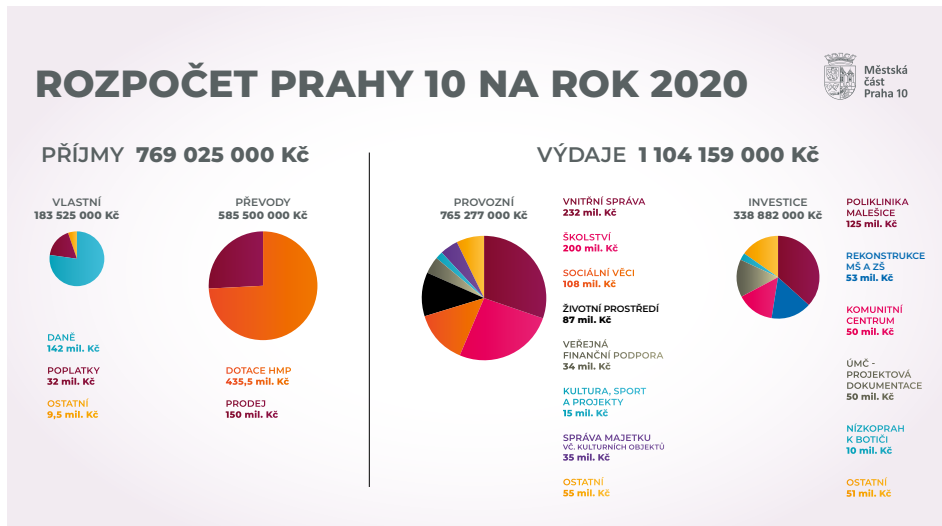

a náklady 482 mil. Kč, z nichž 184 mil. Kč je určeno na správu svěřeného majetku. Prioritu představují investice do oprav a rekonstrukcí školních budov, kde má Praha 10 letitý vnitřní dluh. Na tyto opravy bude beze zbytku využito 70 mil. Kč, které radnice v příštím roce vybere navíc na dani z nemovitosti.

Před schválením v Zastupitelstvu Prahy 10 byl návrh rozpočtu projednán v příslušných výběrech, zejména ve finančním. Jeho listopadové zasedání bylo otevřeno pro veřejnost a radnice z něj pořizovala online přenos. „Chtěli jsme, aby rozpočet vznikl maximálně transparentně. Průběžně informace o jeho podobě měla k dispozici opozice i občané, každý se k návrhu mohl vyjádřit,“ zdůrazňuje radní Sedmihradská.

Úplnou podobu rozpočtu na rok 2020 najdete na webových stránkách radnice www.praha10.cz.

Městská část Praha 10

SRDEČNĚ VÁS ZVEME NA

ZASEDÁNÍ ZASTUPITELSTVA MČ PRAHA 10

pondělí 27. ledna 2020
velký zasedací sál
1. patro, budova B, ÚMČ Praha 10, Vršovická 68

přesný začátek zasedání naleznete na www.praha10.cz/volene-organy

OTEVŘENÉ HODINY VAŠICH RADNÍCH



starostka
RENATA CHMELOVÁ
strategický rozvoj, územní plán, vnější vztahy, MAZ1
dveře č. 406



1. místostarostka
JANA KOMRSKOVÁ
životní prostředí, městské akcióvky, sport a volnočasové aktivity
dveře č. 403b



místostarosta
MARTIN VALOVIČ
územní rozvoj, kulturní památky, podpora podnikání
dveře č. 400



místostarosta
DAVID KAŠPAR
školaství, kultura a sousedské vztahy
dveře č. 414



místostarosta
PETR BENEŠ
majetek (byty/nebyty, pozemky), správní firmy, IT
dveře č. 403a



místostarosta
MARTIN SEKAL
doprava a parkování, rekonstrukce radnice a KD Eden
dveře č. 402



radní
LUCIE SEMMIHRADSKÁ
finance, rozpočet, dotace, participativní rozpočet
dveře č. 412



radní
MICHAL KOČÍ
sociální a rodinná politika, zdravotnictví, bezpečnost, hazard
dveře č. 416



radní
OLGA KOUMAROVÁ
investice, budovy ZŠ a MŠ
dveře č. 420

středa
22. ledna 2020
15–18 hodin

4. patro, budova A
ÚMČ Praha 10, Vršovická 68

Jsou vám k dispozici
všichni členové
Rady MČ Praha 10





FOTO: MARIE KONEČNÁ

MILÍ OBYVATELÉ PRAHY 10, DRAŽÍ SOUSEDÉ!

Naše práce na radnici vstupuje do druhé čtvrtiny. Začínám dobrou zprávou. Od poloviny prosince 2019 máme schválený rozpočet.

Šetříme tam, kde se má: jsme první radnicí, která jde dolů s náklady na úřadě. Dbáme přitom na to, aby jednotlivá oddělení úřadu plnila k Vaší spokojenosti to, co mají. Když někdo udělá vážnou chybu, okamžitě zjednááme nápravu.

Pokračujeme v investicích. Jsme více nohama na zemi, pokud jde o každodenní provoz. Řešíme megaopravu malešické polikliniky. Náklady na ni naši předchůdci nenaplánovali realisticky. A na nás, současném vedení Prahy 10, nechali hledání zdrojů pro práce navíc. Na denním pořádku jsou i nečekané havárie v našich školních budovách: důkaz obrovského selhání minulých desetiletí. Miliarda do školních budov Prahy 10 v budoucích deseti letech tak není fráží, ale životní nutností!

Novinka ke zdravotnictví. Od 1. ledna 2020 začala díky našemu přičinění ve vinohradské nemocnici fungovat posílená pohotovost pro

děti i dospělé. V Malešicích, na poliklinice v Plaňanské, naopak od 1. ledna 2020 společnost EUC bez našeho příspěvku 9,5 milionu Kč pohotovostní službu poskytovat přestala. Na každou novinku je třeba si zvyknout. O zdravotnictví má povinnost starat se kraj, tedy hlavní město Praha. My potřebujeme oněch více než 9 milionů na naše sociální služby.

Druhá novinka se týká bydlení. Po letech přešlapování i přešlapů jsme na jaře minulého roku schválili nové zásady pronajímání našich obecních bytů. Skončilo tak „halabala“ přidělování bytů veřejným losováním. Obecní byty mají podle nás především pomáhat. Lidem na vozíčku. Samoživitelkám. Učitelům. Policistům. To je nyní transparentně nastaveno. Chceme dát postupně do pořádku i náš bytový fond. V necelých třech tisících bytů žijí dnes lidé, kteří platí ani ne polovinu toho, co lidé s tržním nájmem. To není spravedlivé. Proto jsme se rozhodli v bytech, které máme svěřeny, přistoupit ke zvýšení nájemného. Důvod je jediný:

z nízkých nájmu není možné při rostoucích cenách, mzdách i důchodech udržovat kvalitní bytový fond. Uvědomujeme si však, že bydlení je základní životní potřeba, že v jednotlivých případech může dojít k nečekaně obtížné situaci, a my chceme obtížím předcházet. Proto jsme v roce 2019 zřídili Kontaktní centrum bydlení. Naši úředníci tam všem potřebným vysvětlí, co je nutné udělat např. kvůli příspěvku na bydlení.

Neslibovala jsem vám vzdušné zámky, ale otevřenou radnici. Otevřená radnice neznamená zázraky ani řešení teď hned. Znamená to poctivě se vzájemně vyslechnout. Splnit to, co se dohodlo. Zůstat ve stálém spojení. Jen tak můžeme navzdory potížím všedních dnů budovat vzájemnou důvěru.

Ať je pro Vás rok 2020 rokem pokojným, zdravým a šťastným. Ať zažijete zdar v tom, co děláte i očekáváte.

Nadějných dvanáct měsíců vám přeje

— Vaše starostka Renata Chmelová

Praha 10 / měsíčník městské části

Periodický tisk územního samosprávného celku



Městská
část
Praha 10

LEDEN
2020

Vydavatel Městská část Praha 10, Vršovická 68/1429, 101 38 Praha 10, IČ: 00063941

Registrace MK ČR E 11142

Redakce Marcel Pencák, tel.: 267 093 326, e-mail: redakce@praha10.cz

Redakční rada předsednictvo: Jiří Komrská, Pavel Mareš, Lukáš Tyl, členové: Zuzana Freitas Lopesová, David Kašpar, Denisa Řezníčková

Náklad 75 000 výtisků / **Tisk** SAMAB PRESS GROUP, a.s. / **Distribuce** Česká pošta, s.p.

Inzerce Eliška Čepová, e-mail: inzerce@praha10.cz, **ceník a objednávka** na <https://praha10.cz/mesicnikpraha10>

Vyšlo v Praze 7. ledna 2020 / **Uzávěrka příštího čísla** 16. ledna 2020 / **Vychází** 11x ročně

Texty neoznačené jménem autora jsou redakčním dílem. Veškeré náměty, připomínky či nabídky na spolupráci posílejte na výše uvedenou adresu redakce měsíčníku Praha 10.

2 PRAHA 10 MÁ ROZPOČET

4 NÁJMY V OBEČNÍCH BYTECH

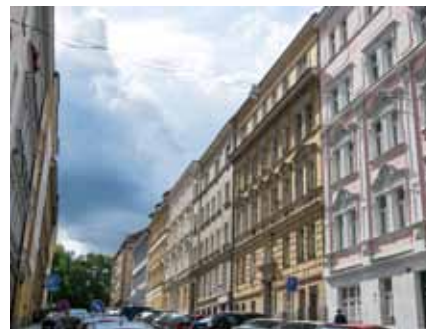

6 OTÁZKA PRO ZASTUPITELSKÉ KLUBY

7 RADNICE INFORMUJE

8 POHOTOVOST A LÉKÁRNA

9 VEŘEJNÝ PROSTOR BEZ PŘEKÁŽEK



10 ROZHOVOR S DOBROVOLNÍKEM
PETREM BRANDEISKÝM

12 PRAHA 10 OCENILA SVOJE DOBROVOLNÍKY

13 KULTURNÍ SERVIS



16 NETRADIČNÍ KLUB PRO SENIORY

17 VEŘEJNÉ BRUSLENÍ

18 VÝROČÍ NAROZENÍ KARLA ČAPKA

18 DAVID PRACHAŘ JE TRENÉR

19 KAM KRÁČÍ NAŠE ŠKOLSTVÍ?

20 POMOZTE NÁM PLÁNOVAT SOCIÁLNÍ
SLUŽBY

21 ZMĚNY V NAKLÁDÁNÍ S KOMUNÁLNÍM
ODPADEM

22 RECYKLACE ELEKTROODPADU

23 DESÍTKOVÁ KŘÍŽOVKA



ÚPRAVA NÁJEMNÉHO V BYTECH MĚSTSKÉ ČÁSTI

Radnice Prahy 10 po dlouhých letech přistoupila ke zvýšení nájemného v bytech, které má svěřené do své péče od Magistrátu hlavního města Prahy. K tomuto nepopulárnímu, ale nezbytnému rozhodnutí ji přiměla především snaha o řádné hospodaření se svým majetkem a nutnost zajistit na další roky potřebné finanční zdroje na opravy dlouhodobě zanedbaného bytového fondu, který má na starost.

Úprava nájemného, kterou rada městské části schválila na začátku ledna, se týká celkem 2 176 smluv, v nichž je pronájem bytů stanovený na dobu neurčitou. Z toho se v případě 1 785 smluv upravuje měsíční nájemné na 140 Kč za 1 m² a u 391 smluv se nájemné zvyšuje o 20 % na částku, která se podle lokality pohybuje mezi 130 a 134 Kč/m². Zvýšení se týká také smluv uzavřených do 15. května 2019 na dobu určitou. Postupně se tak dorovnává výše nájemného u nově uzavíraných smluv, které jsou právě od května loňského roku nastaveny již na částku 140 Kč/m², a to na základě tehdy schválených nových Zásad pronájemání bytů svěřených městské části Praha 10. Nové smlouvy jsou podle zásad uzavírány již jen na dobu určitou, konkrétně na dva roky. Tyto ceny zájemci o pronájem bytů bez problémů akceptují a městská část Praha 10 není ani za takto upravených podmínek schopna uspokojit všechny žadatele.

Návrh na zvýšení nájemného byl předložen a schválen s ohledem na skutečnost, že se

v posledním období významně zvýšil rozdíl mezi nájemným v obecních bytech včetně těch svěřených do správy naší městské části a vyšší nájemného v místě obvyklou. Nájemné v bytech ve správě městské části Praha 10 v současné době činí v Malešicích, Strašnicích, Vršovicích a Záběhlicích ve většině případů 112 Kč/m² a v Michli a na Vinohradech 108 Kč/m² za měsíc. Obvyklé tržní nájemné se přitom podle průzkumů, které se objevují v médiích, pohybuje mnohde přes 300 Kč/m². Městská část Praha 10 si ještě navíc nechala pro zjištění srovnatelných nájmu vypracovat znalecké posudky, které na území naší městské části určily hodnoty obvyklého měsíčního nájemného v rozmezí 200–380 Kč/m² podle jednotlivých lokalit a velikosti bytů.

Radnice českých měst a obcí jsou podle občanského zákoníku oprávněny zvýšit nájemné v bytech ve svém vlastnictví o 20 % každé tři roky. Praha 10, která spravuje celkem 3 359 bytů, této možnosti nevyužila téměř dlouhých osm let, podobně jako řada jiných

městských částí. Měsíční nájem u městských bytů v Praze se tak v současné době pohybují nejčastěji do 150 Kč/m², což dosahuje maximálně poloviny tržního nájemného, které se naopak za posledních pět let zvýšilo téměř o polovinu.

Obecně se samozřejmě předpokládá, že městská část by měla v zájmu sociální stability poskytovat bydlení za nájemné v dostupné a únosné výši pro různé skupiny potřebných obyvatel, současně má ale ze zákona povinnost počínat si jako řádný hospodář, a tedy neudržovat bez odůvodnění nájemné na nízké úrovni. Zejména ekonomicky již nebyl dosažitelný stav příliš udržitelný. Uvedený nepoměr nájmů při současném nárůstu cen za stavební práce a materiál znamenal pro radnici Prahy 10 faktické zhoršení možnosti péče o svěřený bytový fond. Rekonstrukci přitom potřebuje přibližně 280 obecních bytů, které jsou nyní kvůli svému technickému stavu nevyužívané. Vedení radnice počítá s tím, že každoročně opraví zhruba stovku bytů; letos už se tento cíl podařilo poprvé naplnit.

Stav prázdných bytů se případ od případu liší – někdy stačí jen drobné opravy, jako třeba byt vymalovat, jindy je potřeba postavit celé nové jádro, opravit instalace, elektrické rozvody nebo vyměnit podlahy a okna. Některé byty zůstávaly mimo provoz i deset let, kdy chátraly a městská část z nich neměla žádné příjmy. Očekávaný výnos z pronájmu obecních bytů v Praze 10, která disponuje nejrozsaáhlejším bytovým fondem ze všech pražských městských částí, by se měl úpravou sazeb nájemného zvýšit přibližně o 35 milionů Kč oproti loňskému roku. Právě tyto peníze plánuje radnice zapojit do financování bytových rekonstrukcí. Dalším ze zdrojů by měly být dotace, které za tímto účelem vypisuje magistrát.

NÁJEMNÉ V BĚŽNÝCH BYTECH SVĚŘENÝCH MĚSTSKÝM ČÁSTEM

(údaje se vsměs vztahují na prodlužované a nově uzavírané smlouvy)

Praha 1 – 150 Kč/m ²
Praha 2 – 158 Kč/m ²
Praha 3 – 145 Kč/m ²
Praha 4 – 170 Kč/m ²
Praha 5 – 143 Kč/m ²
Praha 6 – 116 Kč/m ²
Praha 7 – 145 Kč/m ²
Praha 8 – 150 Kč/m ²
Praha 9 – 95 Kč/m ²
Praha 10 – 140 Kč/m ²
Praha 11 – 140 Kč/m ²
Praha 13 – 78 Kč/m ²
Praha 15 – 150 Kč/m ²

DOBŘÝ HOSPODÁŘ S CITLIVÝM PŘÍSTUPEM

Asi všichni si přejeme, aby bydlení v Praze 10 bylo co nejdostupnější, zejména pro ty, kteří již v naší městské části žijí. Této otázce se současné vedení radnice věnuje velmi intenzivně a problematiku zvažuje z různých relevantních hledisek. Přitom si musíme uvědomit, že je nezbytně nutné a zároveň velmi obtížné hledat rovnováhu mezi dobrým hospodařením s bytovým fondem, který má městská část k dispozici, a sociálně citlivým přístupem ve vztahu ke stávajícím obyvatelům obecních bytů nebo k zájemcům o jejich užívání.

Zodpovědná radnice musí dělat obojí: řádně se starat o byty ve svém vlastnictví, opravovat je a udržovat na přijatelné úrovni a zároveň pomáhat těm, kteří to skutečně a naléhavě potřebují. Součástí Programového prohlášení Rady městské části Praha 10 pro volební období 2018–2022 je závazek poskytovat možnost pronájmu obecních bytů za předem jasně stanovených a transparentních podmínek. V dubnu loňského roku proto zastupitelstvo schválilo nové zásady pronajímání bytů v majetku Prahy 10. Ty jsou založeny na bodovém hodnocení uchazečů, které umožňuje řazení žadatelů do pořadníku dle předem daných kritérií a v rámci jedné evidence. Byty už se v současnosti nepřidělují na základě nahodilého losování. U žadatelů se zkoumá skutečná potřeba a obecní byty se pronajímají těm, kteří jsou v bytové nouzi, splní vstupní kritéria a umístí se v evidenci podle počtu získaných bodů na nejvyšších místech.

Z přijetí nových zásad loni vyplynulo i první mírné zvýšení nájemného. U bytů v kategorii dostupného a sociálního bydlení a těch, které se pronajímají v zájmu obce, činí měsíční nájemné 140 Kč za 1 m². Tato změna se týká jen nově uzavíraných dohod, tedy těch obyvatel, kteří mají smlouvu na dobu určitou a po konci platnosti si ji chtějí prodloužit. V reálném životě tím ale vzniká jistá nerovnost, protože nájemníci, kteří dříve získali smlouvu na dobu neurčitou, měli dosud nájemné stále stejné. Pokud na stejném patře ve stejném domě ve dvou stejných obecních bytech platí lidé rozdílný nájem, určitě to není spravedlivé.

Nutno říct, že nájemné v obecních bytech se pohybuje hluboko pod úrovní tržního nájemného, které v současné chvíli dosahuje v Praze 10 měsíčně více než 300 Kč za m². Poslední



zvýšení nájemného v bytech ve vlastnictví městské části proběhlo před více než sedmi lety a od té doby se nezvyšovalo ani o inflaci. Jeho reálná výše tak postupně přestala stačit na běžnou údržbu bytového fondu a v čase fakticky klesala. Zvláště pokud bychom tyto nájemny porovnali s rostoucími mzdami, důchody i cenami stavebních prací.

Podle zákona musí každý magistrát i každá městská část o svůj majetek pečovat jako řádný hospodář, Praha 10 v tom není výjimkou. Právě proto radnice usoudila, že nadále není únosné doplácet ve stávající míře na nízké výnosy z pronajímání obecních bytů, a přistoupila ke zvýšení nájmů také u smluv na dobu neurčitou. I po tomto navýšení zůstanou nájemny v bytech Prahy 10 hluboko pod tržním nájemným a umožní tisícovkám obyvatel udržet si dostupné bydlení. Přesto je zřejmé, že v jednotlivých případech může opatření některým spoluobčanům přivodit situaci, která bude ze strany městské části vyžadovat citlivý osobní přístup, konzultace či přímou pomoc.

Vedení radnice proto zároveň rozšíří provozní dobu a nabídku služeb Kontaktního centra bydlení, které bylo zřízeno na začátku loňského června pro poskytování přímého poradenství a informací v oblasti dostupného a sociálního bydlení. Občané například v bytové nouzi nebo při hrozící ztrátě bydlení se již nyní mohou na centrum obrátit a svou situaci zde konzultovat. Také nájemníci, kteří by se do těžké situace dostali nastávajícím zvýšením nájemného, se mohou s odbornými pracovníky poradit, jak dál postupovat. Nejdůležitější pro ně budou informace ohledně příspěvku na bydlení či doplatku na bydlení, které ve většině případů finanční problémy s hrazením nájemného vyřeší.

Problematika dostupného bydlení je složitá a ovlivňuje ji mnoho proměnných. Městská část musí mít ze svého majetku rozumný příjem, který jí umožní investovat potřebné peníze do údržby obecních bytů. Na druhou stranu jí přináleží veřejná odpovědnost ve vztahu ke konkrétním skupinám lidí, které jsou z různých důvodů znevýhodněny na trhu s bydlením. Ty městská část podporuje do té míry, kterou si může dovolit.

OTÁZKA PRO ZASTUPITELSKÉ KLUBY

„SOUČASNÉ VEDENÍ RADNICE ZAHÁJIL PROCES REKONSTRUKCE BYTŮ S PŘEDPOKLADEM 100 ZREKONSTRUOVANÝCH BYTŮ ROČNĚ. JAKÉ DALŠÍ MOŽNOSTI ŘEŠENÍ BYTOVÉ PROBLEMATIKY NA ÚROVNI OBCE VNÍMÁTE?“

OTÁZKU ZVOLILI PIRÁTI

Bytová otázka je otázkou dnešní doby. Stav, kdy se bydlení stává nedostupným pro drtivou většinu Pražanů, je ostudný a dlouhodobě neúnosný. Bohužel, všichni o krizi s bydlením hovoří, ale takřka nikdo se ji nepokouší v praxi řešit. Z pohledu ODS je přitom řešení jednoduché.

Za prvé je zde úroveň celostátní. Tam je třeba zásadním způsobem změnit stavební zákon a urychlit územní a stavební řízení. V současné době jsme, pokud jde o délku povolovacích procesů, někde na úrovni Venezuely či Nigeru. To nepotřebuje další komentář a zde je rozhodně třeba začít. Za druhé je zde úroveň lokální. A tam se od nástupu na radnici snažíme věc aktivně řešit. Platí přitom jednoduché, byť pro některé nepřijemné pravidlo – developer není nepřítel. Někomu se to může nelíbit, ale developeři jsou prakticky jediným subjektem, který je dnes schopen bytovou krizi vyřešit, a to dostatečnou výstavbou nových bytů. S vědomím této skutečnosti jsme se rozhodli s developery vstupovat do jednání a ve výstavbě je podpořit.

Samozřejmě, za splnění několika podmínek. V první řadě musí jít o dobrý projekt, který je z našeho pohledu bezproblémový a respektuje potřeby místních obyvatel. A za druhé – developer výměnou za podporu ze strany naší městské části investuje finanční prostředky na veřejně prospěšný účel. Typicky na opravu školky, stavbu dětského hřiště apod. V tomto směru jsme také připravili novou metodiku, která jasně stanovuje, jak vysoké by investice měly být s ohledem na velikost záměru developera. Shrnutí: na lokální úrovni krizi řešíme, na té celostátní k tomu snad brzy dostaneme opět příležitost.

Možností a řešení je víc a musí jít ruku v ruce. Po předchozích radnicích máme více než 300 volných bytů, které čekají na rekonstrukci. Asi 100 obecních bytů se ročně uvolní kvůli tomu, že se nájemníci stěhují do soukromého bydlení, senioři odcházejí do domů s pečovatelskou službou, skončí smlouva nebo nájemníci zemřou. Tyto přirozené změny znamenají náklady pro městskou část.

Každý byt je třeba opravit. Někdy jde jen o vymalování a elektrorevizi. Jindy ale musíme přikročit k celkové rekonstrukci, kdy se náklady snadno vyšplhají přes 500 000 Kč na jeden byt. Návratnost takové investice s nízkým nájemným, které Praha 10 má, je pak dlouhá. Chybí nám peníze. Hledáme tedy primárně finanční zdroje (na magistrátu, z evropských fondů atd.), které by nám s investicemi do bytového fondu pomohly.

Další možností, kterou právě startujeme, je pronájem bytů za tržní nájemné. Tak získáme další finance na rekonstrukce a zároveň otevřeme obecní bydlení i pro lidi s relativně vyššími příjmy. Aktuálně pečlivě zkoumáme, zda by stálo za to spustit opět program samooprav. Vypadá sympaticky, ale má různá úskalí a je administrativně hodně náročný. Zatím hovoříme s odborníky na bytovou problematiku a snažíme se poučit ze zkušeností dalších městských částí.

Mně osobně se líbí i myšlenka výstavby nových bytů. A to jak v rámci dnes hodně diskutovaného družstevního bydlení, tak formou výstavby obecního bydlení v rozvojových oblastech (Bohdalec-Slatiny aj.). Ale to mluvíme o horizontu deseti a více let a v rámci platného stavebního zákona.

Praha 10 opraví v příštím roce 100 bytů. Další desítky budou dále chátrat, protože na opravy nemá městská část finance. Proto by se mohly některé vytípané byty nabídnout nájemcům, kteří by je opravili na vlastní náklady. Ty by se jim pak mohly odečítat z nájmu.

Další možností, která by zlepšila bytovou situaci našich spoluobčanů, je podpora družstevní výstavby. Například lze pomoci při výběru vhodných lokalit. Město by mohlo vstoupit do těchto bytových družstev a získané byty v postavených domech pak pronajímat učitelům, policistům nebo zdravotníkům.

Máme zde i občany s průměrným příjmem, který jim sotva pokryje tržní nájemné. Část bytů by měla být vyčleněna i pro ně. Dle zásad pro přidělování bytů mají malou šanci na jeho získání. Více bodů získají vždy osoby bez příjmu a bez příštěří. V těchto bytech by mohlo být vyšší nájemné než v sociálních a mohlo by se o ně losovat. Neměli bychom treatat a diskriminovat ty, kteří pracují a snaží se sehnat bydlení, ale tržní nájemné je nad jejich možnosti.

Dále by bylo potřeba co nejdříve doprivatizovat byty v domech, kde má městská část jen malý podíl.



Ing. arch. Martin Valovič
místostarosta, ODS



Mgr. Veronika Žolčáková
zastupitelka, VLASTA



Martin Kostka
zastupitel, ANO 2011



PODNIKATELÉ A VEŘEJNÁ PROSTRANSTVÍ



Městská část Praha 10 organizuje již druhé setkání s podnikateli, které se uskuteční za účasti místostarosty pro podporu podnikání Martina Valoviče ve středu **19. února 2020 od 18.00 hod.** ve velkém zasedacím sále na radnici (1. patro, budova B). Jeho tématem bude problematika pronájmu veřejných prostranství (zábory, zahrádky aj.) z hlediska potřeb této skupiny uživatelů. Zájemci o účast na setkání se mohou obrátit na předsedu Komise pro podporu podnikání Adama Štěpánka prostřednictvím e-mailové adresy adam.stepanek@praha10.cz. Komise je poradním orgánem Rady městské části Praha 10 a jejím cílem je vypracování návrhu koncepce podpory podnikání a jeho dalšího rozvoje. Přijímá a projednává veškeré podněty od podnikatelů i ze strany širší veřejnosti. Srdečně vás na tuto akci zveme.

PRONÁJEM RESTAURACE NA GUTOVCE



Městská část Praha 10 vyhlásí v lednu záměr pronájmu restaurace v Areálu volného času Gutovka včetně jejího mobiliáře. Případní zájemci o provozování tohoto stravovacího zařízení najdou podmínky přijetí do výběrového řízení, výběrová kritéria a požadované podklady v uvedené době na webových stránkách radnice www.praha10.cz.



Pirátská strana a místostarosta Beneš přišli s „revolučním“ krokem – prý chtějí opravovat městské byty. Zřejmě jim ale nikdo neřekl dvě věci: že se tak děje už roky, a navíc že tím bytovou krizi skutečně nevyřeší.

Jediným dosavadním počinem stávající koalice, který se týká bytové politiky (o opravě městských bytů nemluví, protože to běžně dělala všechna předchozí vedení), je přechod k bodovému systému u přidělování městských bytů. Ten přinesl jedinou věc, a to prokorupční prostředí. Část „bodíků“ totiž přidělují politici. A ti, kteří bydlet potřebují, ale normálně pracují, mají velmi malou šanci nájem získat.

Tím to ale zdaleka nekončí. Pirátská strana a koalice Vlasta roky kritizovala prodej městských bytů, který ale pod jejich vedením ještě zrychlil. Navíc se neprodávají pouze méně potřebné nemovitosti. Na posledním zastupitelstvu například Piráti navrhli prodat cenný dům na Moskevské ulici, byť tam město původně počítalo s výstavbou nájemních bytů.

Koalice na Praze 10 hodně mluví, ale za jejími slovy se skrývá absolutní neschopnost přijmout byt jediný krok přispívající k řešení bytové krize. Ať se to koalici líbí, nebo ne, faktem zůstává, že jediné, co se musí dělat pro zlepšení situace s bydlením, je začít investovat. Začít stavět nové byty. S rozmyslem opravovat.

S logikou, kdy se Piráti s VLASTOU rozhodnou zájemci neprodat ruinu v Malínské ulici, ze které mohli získat desítky milionů do rozpočtu, a raději prodají dům, kde mohly vzniknout byty, protože jim chybí peníze na jejich rekonstrukci, Praha 10 opravdu k dostupnějšímu bydlení nedojde. Situace bude jen horší.

Problematiku bydlení bereme velmi vážně a změna kurzu je viditelná na první pohled. Mám velkou radost, že se podařilo splnit náš ambiciózní cíl „opravit 100 bytů ročně“! Díky novému systému se byty přidělují průběžně, podle předem jasně daných bodových kritérií a svůj domov už našlo 31 rodin s dětmi! Dalších 19 bytů bylo přiděleno seniorům, 11 sociálních bytů, 6 startovacích a 27 bytů pro učitele a další profese v zájmu obce.

Občanům velmi pomáhá nové Kontaktní centrum bydlení (přízemí budovy B), které každý úřední den pomůže zhruba 20 klientům. V říjnu se Praha 10 zařadila mezi nejprogresivnější městské části podpisem společného memoranda s Magistrátem hlavního města Prahy o spolupráci při řešení bytové nouze. Cílem memoranda je zajistit, aby žádné z pražských dětí nežilo na ubytovně, spolupracovat na vytvoření integrovaného systému pomoci rodinám v bytové nouzi a společně žádat o dotace z EU právě na rozvoj služeb kontaktních míst.

Společně s magistrátem hledáme vhodný model pro výstavbu dostupného bydlení a pro tento účel se nám podařilo zachránit před prodejem jediný městský pozemek s platným územním rozhodnutím na výstavbu zhruba 60 bytů na rohu Černokostelecké a Malínské ulice.

Neusínáme na vavřínech, čeká nás oprava dalších stovek vybydlených bytů, zděděných po předchozím vedení Prahy 10. Naše městská část, poprvé za posledních 10 let, nebude v rozpočtovém provizoriu a pevně věřím, že i díky tomu se nám podaří opravit ještě více bytů než letos. Pracujeme také na žádostech o dotace z magistrátu, který na opravy bytů vyčlenil půl miliardy korun.



Bc. Radek Lojda
zastupitel, TOP 09



Ing. Petr Beneš
místostarosta, Piráti





Městská
část
Praha 10



Od 1. ledna
má Praha 10 jednu

CENTRÁLNÍ POHOTOVOST ve FN Královské Vinohrady

Lékaři zde poskytují **komplexní péči** danou zázemím nemocnice

Od Nového roku došlo k **rozšíření kapacity pohotovosti** pro dospělé

Ke stejnému datu byla **nově zřízena dětská pohotovost**

Městská část Praha 10 se tak naplno zapojila do zdravotnické sítě Magistrátu hl. m. Prahy, který ze zákona zajišťuje provoz lékařských pohotovostních služeb (LPS) v metropoli.



Pohotovost pro dospělé (LPS) je poskytována v přízemí pavilonu S.

+420 267 163 778

Dětskou pohotovost (DĚTSKÁ LPS) najdete v pavilonu M.

Areál je přístupný ze dvou směrů.

Ze severu (1) od Vinohradské ulice
– stanice Želivského: Metro A, Tram 4, 5, 16, 26, Bus 124, 139, 150, 163, 188, 213, 297

Z jihu (2) od Ruské ulice
– stanice Kubánské náměstí: Tram 4, 7, 22, 24, stanice Murmanská: Bus 175
– stanice Bělocerkevská: Bus 136, 213, 150

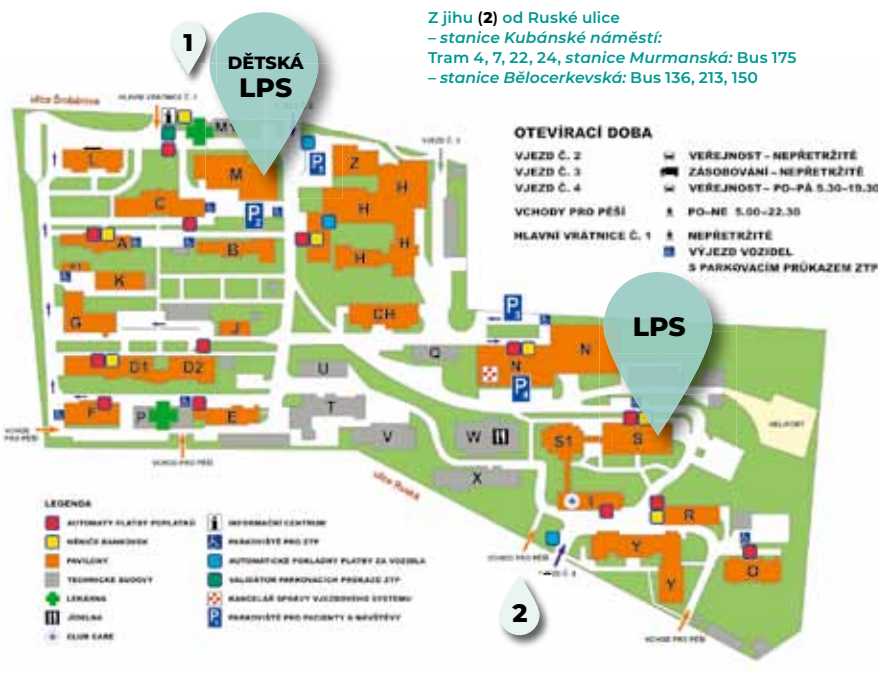

NONSTOP LÉKÁRNA FUNGUJE DÁL

Dobrou zprávou pro občany Prahy 10, přilehlých městských částí i okolních obcí je, že budou moci i po Novém roce nadále využívat služby lékárny v malešické poliklinice v nepřetržitém provozu. Tuto informaci potvrdila vedoucí lékárny PharmDr. Daniela Lasáková.



Neuvažovalo se o omezení provozu lékárny v souvislosti s tím, že na poliklinice už od ledna nefunguje pohotovost?

Pro nás je provoz lékárny v nonstop provozu srdcová záležitost a byla by škoda měnit zaběhnuté a funkční služby. Pokud bude zájem našich zákazníků trvalý, nemáme důvod omezovat lékárenský provoz pro danou lokalitu.

Noční provoz lékárny uprostřed sídliště je poměrně unikátní služba. Jakou máte odezvu od pacientů?

Zrovna nedávno nám děkovala mladší žena, že mohla využít náš noční provoz. Byla na návštěvě v Praze u sestry i se svým malým synem. Ten dostal teplotu, domácí lékárníčka neobsahovala nic pro dětské pacienty. Tak před půlnocí navštívili naši lékárnou a koupili pro malého pacienta, co bylo třeba. Ten už je zase fit. Taková zpětná vazba nás moc těší.

S čím se na vás nyní v tomto zimním období lidé nejčastěji obracejí?

Nejčastěji vyzvedávají léky, které jsou vázané na lékařský předpis. To se ale děje celoročně. A platí to i pro víkendy nebo večerní či noční hodiny. Pokud se týká speciálně zimních měsíců, kupují volně prodejné přípravky na rýmu, kašel, žaludeční problémy, bolesti v krku. Vyhledávají nás i rodiče malých dětí, kteří se na nás obracejí s nákupem přípravků na snižování teploty či kojenecké výživy.

Jaké je spektrum klientů vaší lékárny?

Říká se, že o zdraví celé rodiny pečují více ženy. V případě pohotovostní lékárny je to tak půl na půl. Chodí k nám ženy i muži, nejčastěji se jedná o lidi ve věku mezi 30 a 40 lety. Někteří se nám svěřují s tím, že jsou rádi, že mohou přijet kdykoliv, protože jsou i ze vzdálenějších míst, třeba až z Nymburka, Mladé Boleslavi či Kolínska.

VEŘEJNÝ PROSTOR BEZ PŘEKÁŽEK

V minulém čísle jsme vás informovali o otevření rekonstruované pobočky Městské knihovny v Zahradním Městě. Souběžně prošlo kompletní obnovou také rozlehlé prostranství právě mezi knihovnou, Obchodním centrem Cíl a Rezidencí Topolová. Zejména místní obyvatelé se po dlouhých letech dočkali zlepšení svého životního prostředí, neboť náměstíčko bylo dlouhodobě zanedbané. Po téměř půlstoletí provozu zastarala jeho funkčnost, veškeré povrchy se ocitly za hranicí životnosti a výměnu potřeboval již téměř historický mobiliář.

Revitalizace prostoru začala v březnu loňského roku a nyní již vše září novotou. Rozdíl je patrný skutečně na první pohled, když odpudivý, rozpadající se asfalt nahradila velkoformátová betonová dlažba a několik širokých pódíí z dubových prachů. Také okrouhlá dřevěná sezení, moderní sloupky veřejného osvětlení, elegantní odpadkové koše a stojany na kola dávají najevo, že současná podoba tohoto místa se od té původní ze šedesátých let významně liší. Vznikl prostor s jednotnou, srozumitelnou a snadno zapamatovatelnou identitou. Tou hlavní novinkou je ale zcela odlišné pojetí, jak by měl tento prostor v naší době fungovat.

Architekti z ateliéru ti2, kteří měli projekt revitalizace na starost, dospěli i na základě participačních setkání s místními občany k názoru, že nepřehledný prostor potřebuje sjednotit a dle možností přizpůsobit potřebám všech generací. „Proto jsme se rozhodli úroveň nového povrchu srovnat s úrovní vstupních podlaží okolních budov. Vznikla tak jednolitá homogenní, mírně vlněná plocha – krajina,“ popisuje svůj záměr architekt Kamil Měrka z tvůrčího týmu. Zmizely četné bariéry a všechna zdejší místa jsou v současnosti bez problémů přístupná pro každého. Jen letmou architektonickou připomínkou někdejších nepřívětivých schodišť, především toho



PŘED REKONSTRUKCÍ



PÓDIUM S PÍTKEM

ke knihovně, jsou boční stupňovité okraje dřevěných pódíí, které našťěstí mohou sloužit spíše k sezení. V těchto případech je totiž pro přístup vždy k dispozici alternativní cesta po rampě. Podle tvůrců jsou tyto soběstačné platformy připraveny na „zabydlení“ třeba pražskými židlemi, šachovými stolky, pojízdnou kavárnou či čtenáři Městské knihovny.

To je nový základní princip celého prostoru, který by již neměl sloužit pouze jako komunikační spojnice a křižovatka pěšího pohybu. Nyní nabídne procházejícím možnost zastavit se, posedět, odpočinout si, uskutečnit zde schůzku, dokonce si tu různé generace mohou i hrát – vznikla tady také malá plocha s herními prvky vhodná i pro pétanque. Promyšlená koncepce prostranství umožňuje také pořádání různých akcí, jako jsou sousedská setkání, veřejná čtení u knihovny nebo i farmářské trhy. Pro jejich potřeby byl navržen areálový vodovod a k dispozici je i venkovní pítko. Jako první vydařená akce se tu za hojné účasti návštěvníků uskutečnilo vánoční setkání, které uspořádala ZŠ Švehlova.

Zmíněné sjednocení celé plochy spočívá také v tom, že je utvářena v pomyslném pravidelném rastru. „Jeho základní čtverec má rozměry přibližně 10 x 10 metrů, což odpovídá hlavně potřebě umožnit průjezd hasičů, záchranné služby, technických služeb apod. Jednotlivé body mřížky jsou znázorněny pouze vysáze-

nými stromy, které místu časem dodají intimní a útulnou atmosféru, proměnlivou v průběhu roku. Mezi tyto stromy jsou rozmístěny prvky mobiliáře,“ vysvětluje architekt Měrka.

Zeleň tak dostala v koncepci nového uspořádání důležitou roli, čemuž samozřejmě musí odpovídat také důkladná péče. Zpevněné plochy jsou odvodňovány spádováním do rozměrných zasakovacích šterkových loží, která jsou situována pod dvanácti vysazenými stromy. Kolem stromů byla také položena dlažba se spárou, do níž byly vysety nízké druhy mateřídoušky. Z tohoto důvodu jsou nyní stromy za dočasným ochranným oplocením, které bude odstraněno na jaře, až květinčky vzejdou. Až se zazelená, dostane prostor zcela jiný nádech, než jaký můžeme pozorovat uprostřed zimy. „Doufáme, že poté bude na první pohled zřejmé, že se nachází na Zahradním Městě,“ dodává Kamil Měrka k vyznění svého díla.

REVITALIZACE VEŘEJNÉHO PROSTORU U OC CÍL

Projektanti – ti2 architekti / Ing. arch. Kamil Měrka, Ing. arch. Tomáš Kozel

Zhotovitel – Gardenline

Stavební povolení – září 2017

Zpracování prováděcí dokumentace – březen 2018

Soutěž na výběr zhotovitele stavby – říjen 2018

Předání stavby a zahájení revitalizace – březen 2019

Finální dokončení stavby – 9. prosince 2019

Celkové náklady: 26,9 mil. Kč

Dotace: 16,5 mil. Kč



NOVÁ PODoba



UŠLECHTILÝM A NÁPOMOCNÝM AŽ JE ČLOVĚK

Petr Brandeiský je optimista, který i ve vysokém věku spatřuje naplnění svého života v aktivním pomáhání druhým lidem. Spolupracuje s Židovskou obcí v Praze, v jejímž Domově sociální péče na Hagiboru už mnoho let působí jako dobrovolník. Podílí se na provozu tamní kavárny, a především je mnoha osamělým seniorům společníkem, který umí naslouchat a rozmlouvat s nimi. Nedávno byl naší městskou částí oceněn jako jeden z Dobrovolníků roku.

Máte z ocenění od Prahy 10 radost?

Já to vnímám spíše jako ocenění celé naší skupiny dobrovolníků. Máme tam zejména starší dámy, které se setkávají mezi sebou a potom s klienty domova na Hagiboru. Kromě toho u nás působí ještě skupina dobrovolníků z Německa a Rakouska, jsme opravdu taková mezinárodní společnost. Dobrovolníci z německých zemí jsou sdruženi v organizaci Aktion Sühnezeichen Friedensdienste (ASF, v překladu „Akce smíření pro mír“) a přicházejí k nám s velkou touhou pomáhat a hledat dorozumění mezi mladými a starými lidmi, mezi Čechy a Němci. Takže na tom vyhlášení oceněných jsem si připadal

jako delegát všech našich dobrovolníků, ne že bych já byl tak strašně aktivní.

Co pro vás dobrovolnictví znamená?

Už jsem na Hagiboru nejméně deset let, vždy každou středu, a pracuji v kavárně, které se říká Miriam. Původně jsem si ani nemyslel, že to bude mít velký význam, ale dnes se mi zdá, že to není zbytečné. Pro obyvatele domova je důležité setkávat se s lidmi, kteří žijí mimo jeho stěny. A vést s nimi rozhovory, bavit se o věcech, které jsou zrovna aktuální, nebo naopak vzpomínat na dávné doby. Význam to má i pro nás dobrovolníky. I mě to setkávání aktivizuje a ani si přitom neuvědomuji, že dělám nějakou dobrovolnickou práci. Jsou tu lidé, kterým je kolem stovky a přece s nimi lze krásně hovořit. Je v tom třeba prožitkem společného vzpomínání na ty, co prošli hrůzami koncentračních táborů. A to se týká i mě, také vzpomínám na svoje předky, kteří se po válce nevrátili.

Co dalšího dobrovolnická práce v domově pro seniory obnáší?

Není to žádná velká fyzická námaha. Obvykle přijdu o něco dříve než ostatní dobrovol-

níci, připravuji nádobí a kávovar, přivážíme zákusky, zkrátka takové drobné práce, které jsou potřeba, abychom mohli otevřít. Jsem také pokladník, vybírám drobné peníze za ty výborné zákusky a kávu. Potom si sednu k některému z klientů a bavíme se. Někdo si chce třeba oprášit svoje znalosti němčiny nebo ruštiny, tak to jsem úplně šťastný, že mohu být nápomocný v tom, co mi je nejbližší, a mohu to s nimi procvičovat.

Jak jste se k této činnosti dostal?

Původně jsem byl v kontaktu s takovou hodně liberální židovskou organizací Bejt Simcha, což znamená „Dům radosti“. Od nich jsem potom přešel do Židovské obce a začal spolupracovat s jejich sociálním oddělením. To má nesmírné zásluhy, protože se stará o seniory, dává pozor, jestli něčím netrpí, zajistí jim obědy a podobně. Provozují právě také domov na Hagiboru a řekl bych, že příliš nerozlišují, jestli někdo je, nebo není Žid, a jsou ochotni podat pomocnou ruku každému. Pro mě je postupné pronikání do židovské liturgie a do hebrejštiny důležité ještě z jednoho důvodu. Vzhledem ke svým filologickým zájmům to beru jako takové

pokračování svých studií, je to vlastně moje univerzita třetího nebo kolikátého už věku.

Myslíte, že dnes jsou lidé ochotní pomáhat druhým?

Dobrovolnictví je velice potřebná činnost. A naštěstí existují lidé, kteří mají potřebu pomáhat druhým, možná se to v současnosti trochu dostává do módy. Doufám, že i takové ankety, jako pořádá vaše radnice, přispějí k dalšímu zájmu o dobrovolnickou činnost. Není to ale nová myšlenka, už například Johann Wolfgang Goethe v jedné básni napsal: „Ušlechtilým a nápomocným ať je člověk, neboť to jediné ho odlišuje od všech ostatních bytostí.“ Pomáhání druhým je samozřejmě pevnou součástí židovské výchovy. Říká se tomu micva, to je ten dobrý skutek, kterým jsme vnitřně povinováni. Ale obecně to má být přece podstata lidského bytí a v dnešní době, která je hodně materiálně zaměřená, by se měla ta „dobrá vůle“ projevat především.

V domově na Hagiboru podporují mezigenerační setkávání. Jak to konkrétně vypadá?

Mají tam také mateřskou školkou a děti se při různých příležitostech, jako byly například teď svátky chanuka, setkávají se seniory, zpívají jim nebo si společně povídají.

Narodil jste se před druhou světovou válkou, jaké jste měl dětství?

Mám před očima panoráma Krkonoš: Černá hora, Studniční hora, Sněžka a Rýchory, to bych vám tady mohl namalovat zpaměti. S tátou jsme chodili také na výlety do Ratibořic, České Skalice, Malých Svatoňovic nebo na Jestřebí hory. Moje dětství bylo ale velice krátké, trvalo jen do roku 1938, do mnichovské dohody. Naše rodina před zábohem Sudet utekla do Nymburku, ale pak se ukázalo, že Úpice obsazena nebyla, tak jsme se vrátili. Klid ale netrval dlouho, otce odvedli do koncentráku a nakonec ho v Osvětimi zabili. Mě z rasových důvodů vyloučili z českého gymnázia, které sem přesunuli ze zabraného Trutnova. Nastoupil jsem tedy jako učeň do továrny na váhy a tam jsem piloval vahadla.

Jak jste tu temnou dobu vnímal?

Kdo to období neprožil, těžko si může udělat přesnější představu. Nejděsivější bylo, že nikdo tehdy dopředu nevěděl, koho a jakým způsobem ta přicházející éra postihne. Já jsem tehdy o judaismu nevěděl vlastně nic, dokud otec nemusel chodit se žlutou hvězdou. Pamatuji si, jak si strýc Lederer nebo strýc Löwy na židovské svátky najímali taxíka a jeli do Náchoda do synagogy, ale tehdy mi to nic konkrétního neříkalo. Moje matka totiž byla křesťanka, a tak mě vychovávali takto, vlastně ani nevím, jestli otec uměl hebrejsky. Oba potom dlouho doufali, že se otci

nic nestane, ale on nechtěl strhnout svým osudem celou rodinu, proto se s mojí matkou nechal rozvést, aby ji spolu s námi dětmi ochránil. Takových případů bylo hodně. Matka to nesla velice těžko, byla soustavně churavá. Nepochybně v důsledku nacistické perzekuce naší rodiny dlouho svého manžela nepřezila a zemřela šest let po válce, kdy jí bylo teprve padesát.

Co jste dělal po válce?

Pracoval jsem v podniku Úpický lnářský a jutařský průmysl a tam se našel dobrý člověk, jmenoval se Karel Tůma, který mě v roce 1951 přivedl ke studiím rusistiky na filozofické fakultě v Praze. Hned po prvním ročníku jsem odjel studovat do Sovětského svazu. Nebylo to kvůli tomu, že bych byl nějak výjimečně talentovaný, to si o sobě nemyslím, ale spíš proto, že už jsem neměl rodiče a nevdalo mi, že se zavážu žít několik let mimo domov. Pro mě to bylo velké štěstí, poznal jsem zajímavé profesory, spoustu skvělých lidí a měli jsme kvalitní studijní program. Tehdy mě nezajímala politika, miloval jsem ruskou gramatiku, výslovnost, literaturu, tím jsem se po návratu zabýval při své práci na pražské fakultě. Myslím, že to tehdy položilo slušné základy také k tomu, abych později snáz pochopil hebrejštinu. Ostatně právě v Petrohradu (tehdejší Leningradu) jsem si více uvědomoval svoje židovství, protože tam přednášela řada profesorů, kteří byli židovského původu.

Tam jste strávil celý svůj profesní život?

V šedesátém osmém roce jsem dostal pozvánku do Spojených států, a tak jsem tam po invazi v listopadu odcestoval, takový jsem já dobrodruh. Učil jsem v univerzitním centru v Claremontu u Los Angeles, kde byl tehdy o ruštinu kupodivu obrovský zájem. Měl jsem smlouvu do června 1969 a pak jsem se vrátil. O emigraci jsem vůbec neuvažoval, ale stejně mě hned na Ruzyni vyslyšeli jako dalšího „navrátilce“. Ptali se mě, jestli vím, jaká je nyní v Československu situace, tak jsem jim řekl, že jsem v Americe četl sovětské noviny, což je zaskočilo. V osobním i profesním životě už jsem ale tím pobytem v USA měl na sobě černou šmouhu. Když začaly normalizační čistky, tak jsem chtěl „vnitřně emigrovat“ a odebrat se do Zahrádek u České Lípy, kde vzniklo jedno ze studijních center pro zahraniční studenty. Známi za mnou ale přijeli a přemlouvali mě, abych vzal místo na Akademii múzických umění. Vzal jsem to a potom tam zůstal až do penze, učil jsem budoucí herce a filmáře ruštinu a němčinu. Shodou okolností patřil k mým žákům i Vašek Marhou, který teď získal nominaci na Oscara. Obecně ale moc velký zájem o ruštinu mezi umělci nebyl, to je potřeba přiznat. Dělal jsem také různá skripta, televizní kurzy a podobně, ale všechno bez dopadu na nějaký kariérní růst, pořád jsem zůstal v hodnosti odborného asistenta. To

nevdá. Jak napsal Sergej Jesenin: „Nekřičím, nepláču, nelkám, bílý dým z jabloní svát. Mine vše. Chladnu a zvadám, nebudu nikdy už mlád.“

Také jste psal poezii a povídky.

Ano, něco jsem přeložil, něco jsem napsal svého. Třeba povídky inspirované mým putováním z Pikovic do Kamenného Přívozu nebo ze Štěchovic do Třebenic, to jsou místa, která mám rád, a teď se tam těžko sám dostanu. Ale možná mi ti kluci dobrovolníci z Německa poskytnou doprovod a třeba se tam ještě jednou podívám.

Nyní je židovský rok 5780, v křesťanské tradici právě nastal rok 2020. Máte v této souvislosti pro naše čtenáře nějaké poselství?

Přál bych jim vzájemné porozumění, ohleduplnost, vstřícnost, pomáhání si, to je nesmírně důležité. Měli bychom si pozorně naslouchat. Nepotřebujeme se přehnaně soustředit pořád jen na materiální, honit se za nákupy, nedostávají se nám spíše duchovní prožitky. A tím nemyslím pouze Vánoce, ale život jako takový. ✖



PETR BRANDEISKÝ

Narodil se v roce 1930 v Úpici do židovsko-křesťanské rodiny. Do jeho osudu krutě zasáhlo období holokaustu, kdy byl ve vyhlazovacím táboře zavražděn jeho otec a mnoho dalších příbuzných. Kvůli válce nedokončil gymnázium a vyučil se vahařem, tedy tím, kdo sestavuje, opravuje a seřizuje váhy. V roce 1951 začal studovat rusistiku na Filozofické fakultě Univerzity Karlovy a v letech 1952–1957 se v tomto oboru vzdělával na univerzitě v Petrohradě (tehdy v Leningradu). Na konci šedesátých let vyučoval ruský jazyk na stáži v americkém Claremontu. Při normalizaci odešel na pražskou Akademii múzických umění, kde učil ruštinu a němčinu až do svého penzionování na začátku devadesátých let. V rámci profesní praxe překládal, je autorem učebních příruček a televizního kurzu ruštiny. Píše také poezii a povídky.

PRAHA 10 JE HRDÁ NA SVOJE DOBROVOLNÍKY

Deset dobrovolníků z naší městské části převzalo v obřadní síni Vršovického zámečku ocenění za svoji nadmíru záslužnou práci v uplynulém roce. Stalo se tak v rámci ankety „Dobrovolník roku Prahy 10“, kterou tradičně vyhlašuje radnice. Jejím smyslem je vyjádření respektu k práci všech, kteří věnují svůj čas, energii, znalosti či dovednosti druhým spoluobčanům bez nároku na odměnu.

Městská část chce anketou zároveň připomenout, že dobrovolnictví není jednorázový projev pomoci, nýbrž jedná se o činnost dlouhodobou a soustavnou. V tom spočívá jeho náročnost a mimořádná obětavost. Praha 10 proto dobrovolnictví považuje za projev nezištné občanské ctnosti, s jakou bychom se v naší společnosti rádi setkávali co nejčastěji.

A jelikož platí staré rčení, že příklady táhnou, chce radnice tímto oceněním a veřejným poděkováním dostat dobrovolnictví do povědomí co nejširšího okruhu občanů. Třeba myšlenka tohoto druhu práce pro ostatní zaujme někoho dalšího natolik, že se přidá.

Do ankety jsou každoročně nominováni dobrovolníci bez ohledu na oblast svého působení, zejména ze sféry sociální, zdravotnictví, kultury, sportu, práce s dětmi a mládeží, ekologie, ale i jiných. Podmínkou je, aby svou činnost a práci ve prospěch ostatních občanů vykonávali na území městské části Praha 10, a to déle než jeden rok. Laureáty ceny vybírá porota složená ze zástupců vedení radnice, veřejnosti a úředníků.

OCENĚNÍ DOBROVOLNÍKŮ ZA ROK 2019

paní Marie Bartáková

(nominoval Svaz tělesně postižených v ČR, z.s.) Pomáhá zajišťovat rehabilitační pobyty pro zdravotně postižené občany a koncerty symfonického orchestru v Rudolfinu. Předseda revizní komisi Svazu tělesně postižených v ČR, z.s., v Praze 10.

paní Mgr. Marta Křesinová

(nominovali Seniori ČR, z.s.) Organizuje jednodenní zájezdy pro seniory za památkami, zajišťuje vánoční pobyty pro seniory a dobrovolnickou činnost v organizaci od roku 2001.



NAHOŘE ZLEVA: M. KLIKAR, V. ŠTYLEROVÁ, D. STEINDLER, O. TUREK, M. STIBŮREK
DOLE ZLEVA: M. KŘESINOVÁ, M. BARTÁKOVÁ, P. BRANDEISKÝ, V. VESELÝ, M. VESELÁ

pan Daniel Steindler

(nominovalo Dobrovolnické centrum Protěž, z.s.) Pravidelně navštěvuje seniory v domovech pro seniory, setkává se s nimi v klubovně Protěže a poskytuje jim bezplatné právní poradenství.

pan Petr Brandeiský

(nominovala Židovská obec v Praze) Vede dobrovolnickou kavárnu Miriam v DSP Hagibor.

pan Miloš Klikar

(nominovalo Pionýrské centrum Praha 10) Působí v 76. PS Janka Fábryho, podílí se na přípravě akcí a poznávacích výletů do přírody, vede sportovně-turistický oddíl a organizuje letní tábor.

paní Valerie Štylerová

(nominovala 01/14 základní organizace ČSOP „Natura, quo vadis?“) Pořádá akce pro veřejnost a působí jako oddílová vedoucí nejmladších dětí z družiny Medvídků při oddílu GINKO z Malešic, účastní se letního tábora a víkendových akcí.

pan Miloš Stibůrek

(nominovala Pionýrská skupina BETA) Podílí se na přípravě akcí pro veřejnost (Dětský den v Bukovině, Dětský den v Malešickém parku, Vršovický koláč aj.) a pomáhá s údržbou táborové základny v Bukovině.

paní Marta Veselá a pan Ing. Václav Veselý

(nominoval Parkinson-Help z.s.) Vykonnávají funkci předsedkyně a místopředsedy Parkinson-Help klubu Praha, vedou členskou základnu, organizují akce a pobyty, výlety, zájezdy a rehabilitační cvičení.

pan Ondřej Turek

(nominovali Mladí ochránci přírody, Tuláci) Pořádá vzdělávací akce pro širokou veřejnost a volnočasovou činnost s dětmi. Inicivoval projekt Neobyčejná klubovna ve Vršovících.

SETKÁNÍ DOBROVOLNÍKŮ V SOCIÁLNÍ OBLASTI



Kromě ankety „Dobrovolník roku“ se dostalo osobního poděkování od zástupce radnice všem dobrovolníkům, kteří vykonávají činnost v sociální oblasti. Městská část Praha 10 uspořádala již sedmé jejich společné setkání jako součást procesu komunitního plánování sociálních a návazných služeb.

Akce se uskutečnila 9. prosince v Kulturním domě Barikádníků a nesla se v předvánočním duchu. Zúčastnilo se jí celkem 92 dobrovolníků z deseti organizací, které poskytují občanům naší městské části sociální a návazné služby. Všichni dobrovolníci obdrželi kromě poděkování za svou obětavou a ušlechtilou činnost také drobné dárky. Vzhledem k tomu, že mezi dobrovolníky působí také mladší rodiče, bylo na akci zajištěno i hlídání dětí s tvorbou upomínkových předmětů. Pro zpříjemnění atmosféry doprovázela setkání hudební produkce, v níž s ohledem na adventní čas převažovaly vánoční melodie. Akce má u dobrovolníků dlouhodobě velmi kladnou odezvu a společně se již těšíme na její další pokračování.

KULTURNÍ DŮM BARIKÁDNÍKŮ



K Saratovská 3420/2a, www.kdbarikadniku.cz

st 8/1, 15/1, 22/1 19.00

COUNTRY TANEČNÍ

pod vedením Jitky Bonušové

po 13/1 19.00

SETKÁNÍ S HVĚZDOU

jedinečné setkání přátel a příznivců Karla Gotta

pá 17/1 20.00

ROBERT KŘEŠTAN A DRUHÁ TRÁVA

koncert, host Michal Pavlíček

čt 23/1 19.00

EDDIE EDWARD AND FRIENDS

koncert, American country music

po 27/1 19.00

SETKÁNÍ OSAD NA BARČE

trampský večer, hrají Pacifik, Archa, Jitka Vrbová

st 29/1 20.00

COUNTRY BÁL NA BARČE

s výukou country tanců pod vedením Jitky Bonušové, hraje skupina Handl

pá 31/1 20.00

YOYO BAND

koncert

TANEČNÍ ZÁBAVY

ne 14.00 – Hvězdný prach (12/1), Taurus (19/1), Hvězdný prach (26/1)

út 18.00 – Pražští heligonkáři (14/1, 28/1),

Taneční orchestr Stanislava Douši (21/1)

KINO PILOTŮ



KINO PILOTŮ

K Donská 168/19, www.kinopilotu.cz

st 22/1 – ne 26/1

FESTIVAL PRAGUE SHORT FILMS

Nejlepší a nejinspirativnější krátké filmy z ce-

lého světa míří do hlavního města. Představí se na 14. ročníku Festivalu krátkých filmů Praha, který se uskuteční ve Světozoru a u nás na Desítce v kině Pilotů.

LEDNOVÉ PREMIÉRY:

2/1 – Zakleté pírkó / Tenkrát podruhé; 9/1 – Cats / Na nože; 16/1 – Dolittle / Mizerové navždy / Richard Jewell; 23/1 – Daleko od Reykjavíku / Králíček Jojo

PROJEKCE NEJEN PRO SENIORY

vstupné 60 Kč

po 13/1 10.30

POSLEDNÍ ARISTOKRATKA

Rodilý Newyorčan Frank (Hynek Čermák) získá díky svým šlechtickým předkům dárné rodové sídlo a se svou temperamentní ženou Vivien (Tatiana Vilhelmová) a dcerou Marií (Yvona Stolařová) chystá velký návrat do Čech.

po 13/1 14.30

LE MANS '66

Strhující příběh o tom, jak konstruktér aut Carroll Shelby a britský jezdec Ken Miles postaví pro automobilku Ford revoluční závodní auto Ford GT40, aby s ním mohli zvítězit nad Enzem Ferrarim v závodu 24 hodin Le Mans.

po 20/1 10.30

VLASTNÍCI

Film popisuje schůzi společenství vlastníků jednoho bytového domu. Vlastníci mají různé představy, co s domem udělat, ale všichni se nakonec musí domluvit na jeho společné správě. Představí se plejáda předních českých herců v čele s Jiřím Lábusem.

po 20/1 14.30

JOKER

Zkrachovalý komediant Arthur Fleck (Joaquin Phoenix) se dlouho pohybuje na tenké hranici mezi realitou a šílenstvím. Jednoho dne se ve svém obleku klauna potuluje po ulicích Gotham City a dostává se do konfliktu s brutálními zloději.

VRŠOVICKÉ DIVADLO MANA



K Moskevská 967/34, www.vrsovickedivadlo.cz

pá 10/1 a st 29/1 19.30

GIN GAME

Nečekané setkání dvou osamělých duší v tra-

gikomickém příběhu o hrách nejen karetních, ale i životních. Hrají: Z. Kronerová, D. Sitek

ne 12/1 18.00

TEROR

Zabije stovky lidí, aby zachránil tisíce. Zločinec, nebo hrdina? Vy rozhodnete. Hrají J. Smutná, M. Kačmarčík, Z. Kalina, L. Jurek, T. Novotný, D. Sedláková, režie O. Zajíc. Po představení následuje moderovaná debata Daniely Brůhové VDM v dialogu na téma Problematika lidských práv v Armádě České republiky.

po 13/1 19.30

LETNÍ DEN

Čeho jsou muži schopni, když mezi ně vstoupí rozmarná žena? Komédie S. Mrožka. Hrají: Z. Kalina, D. Rous a P. Tenorová nebo M. Málková

út 14/1 19.30 a ne 26/1 14.30

TA TŘETÍ

Existuje recept na štěstí se zárukou? Člověk má přece milovat hlavně sebe. Divadelní adaptace klasického románu Jaroslava Havlíčka. Hrají: L. Jurek, D. Pfauserová, S. Jachnická, V. Janků, P. Klimeš, L. Hädler Stírský

pá 17/1 11.00 (představení pro školy a seniory)

ZEMĚ ČESKÁ, DOMOV MŮJ?

Pravdivý příběh hrdinů, kteří stáli u zrodu svobodného Československa. Podle vzpomínek Františka Nováka. Hrají: M. Kačmarčík, M. Málková, J. Hofman, V. Udatný

čt 23/1 19.30

VÁCLAV NECKÁŘ – PŘÍBĚHY, PÍSNĚ A BALADY

Koncertní program postavený na základech stejnojmenného třidesátého kompletu Václava Neckáře. Hraje skupina Bacily. Překvapení koncertu: speciální host



po 27/1 19.30

ZAHRADE JANE AUSTENOVÉ

Jak naložit s plody své zahrady i vlastního života? Pohled do kuchyně slavné spisovatelky. Hrají: M. Málková, L. Štěpánková, A. Veldová

DIVADLO VERZE

Divadlo—verze

📍 hraje ve Vršovickém divadle MANA, Moskevská 967/34, www.divadloverze.cz

so 18/1 20.00

ŠTASTNÝ VYVOLENÝ

Pět lidí, jedna večere a houstnoucí atmosféra poté, co blízká přítelkyně představí svého šťastného vyvoleného, který je tak trochu jiný. Hrají: M. Ruml, J. Janěková ml., L. Rybová, D. Matásek a I. Chmela

po 20/1 19.30

JMÉNO

Brilantní francouzská hra o tom, že s příbuznými, partnery a přáteli je to jako s knihami. Mít je doma ještě neznamená, že je máte přečtené. V hlavních rolích: L. Rybová, R. Zach a J. Dolanský



pá 24/1 19.30

TRENÉR

„Vždycky jsem jim říkal: ženských je spousta, ale to naše mužstvo, to je jen jedno. Většinou to fungovalo!“ One man show Davida Prachaře nejen o fotbale.

čt 30/1 19.30

LEŽ

Kdyby si lidé říkali absolutní pravdu, nezbyl by na Zemi jediný pár. Hra o tom, zda je možné ve vztazích lhát. Kde končí ohleduplnost a začíná lež. V hlavních rolích P. Špalková a P. Lněnička

pá 31/1 19.30

SUDÍ

O radostech i strastech nejnenáviděnějšího muže na fotbalovém hřišti. S nadsázkou a humorem. One man show Ladislava Hampla

STRAŠNICKÉ DIVADLO

Divadélko Radka Brzobohatého
Hana Gregorová & Áta Šebková
Zast. Adverte s.r.o. **RB**

📍 Solidarity 1986/53, www.strasnickedivadlo.eu

pá 24/1 19.00

BOEING – BOEING ANEB TŘI LETUŠKY V PAŘÍŽI

Alexander je úspěšný pařížský architekt, kterému monogamie nic neříká. Svůj milostný život koordinuje s letovým řádem, který se zdá být dokonalý. Hrají: I. Máchová, E. Burešová/ E. Perkausová/E. Dohnalová, B. Mottlová, M. Šimůnek/D. Gránský, V. Efler, H. Gregorová

DIVADLO NEKLID



📍 Ruská 827/60, www.divadelnistudioneklid.cz

so 18/1 17.00

HOVORY H

Literárně hudební pořad, připomínající legendární televizní talk show Miroslava Horníčka. Účinkují: Z. Rendek a I. Šorman

so 25/1 15.00

MÍSA PLNÁ OVOCE

Veselá autorská pohádka s písničkami o africkém kmeni Bongo Bongo, kde soupeří dobro se zlem o voňavé ovocné plody. Hrají: B. F. Karásková a I. Šorman



po 27/1 20.00

LISTOPADOVÉ MATKY

Reflexe polistopadového vývoje pohledem ženy-matky. Neveselé, truchlivé jsou ty kraje české. Hrají: I. Hádková, B. F. Karásková, A. Dolečková, L. Kříšťan a pes Nelly

OLDSTARS / H2O – BYTOVÉ DIVADLO

H2/O

📍 Košická 71/21, www.oldstars.cz

pá 10/1 20.00

VĚŘÍM A NENÁVIDÍM

Tři ženy, tři národnosti, nespočet úhlů pohledu. Jedna herečka. Hraje: K. Cibulová



so 18/1 a ne 26/1 20.00

VŠECHNY BÁJEČNÉ VĚCI

Hlavní a jedinou postavou hry Duncana Macmillana je chlapec, který má za 80 minut jeden jediný úkol – přesvědčit nejen svou matku, že na světě existuje milion věcí, kvůli kterým stojí za to se nezabýjet. Hraje: D. Krejčík

ne 19/1 20.00

NIKDY

Cti otce svého a matku svou – až k sebezníčení. Tři osamělé sestry v rozpadajícím se domě zděděném po rodičích – s výhledem na rodinnou hrobku. Hrají: Z. Vejvodová, A. Elsnerová, A. Talacková

pá 24/1 20.00

NATAŠIN SEN

Příběh dospívající Nataši, která netouží po ničem jiném než po lásce. Hraje: E. Maximová

so 25/1 20.00

JIDÁŠ

Nejlstivější muž Bible podniká poslední pokus uvést svůj čin zpět na lidskou míru a dovést diváky k Jidášovi v nich samých. Hraje: P. Jeřábek

pá 31/1 20.00

BILETÁŘKA

Čeká vás večer plný humoru a nečekaných zvrátů, ale určitě se o vás dokonale postará naše milá biletářka. Slavné monodrama Arnošta Goldflama. Hraje: A. Jeřábková

NEBYT DIVADÉLKO

Úvalská 1357/28, www.studiotalentu.cz

st 8/1 19.19

TOTÁLNĚ ŠTASTNÍ

Komedie vypráví o generaci dnešních třicátníků. Jsou mladí, talentovaní, dobře vypadají, svět jim leží u nohou, zkrátka jsou totálně šťastní. Nebo ne? Hrají: K. Blažek, A. Fišerová

ne 12/1 15.15

DOBRODRUŽSTVÍ S VILÍKEM II

Ve škole či na ulici nejsme žádní uličníci! Náš mluvící kocourek a jeho kamarád Libor zažijí jeden den plný napětí. Pro děti od 4 let. Hrají: K. Blažek, B. Kepková

so 25/1 17.17

SVĚT PODLE VILÍKA

Talk show se zajímavými a známými hosty, tentokrát na téma „Ošklivost“. Účinkují: L. Kožinová, K. Hábl, moderují: J. S. Richter & William Henry III. (K. Blažek)

ne 26/1 15.15

DOBRODRUŽSTVÍ S VILÍKEM III

Popletli jsme pohádku popředu i pozpátku! Kocour Vilík nejen mluví, ale také miluje pohádky. Pro děti od 3 let. Hrají: K. Blažek, B. Kepková

st 29/1 19.19

24. DEN

Skandální příběh plný otázek: Má obět právo trestat viníka? A je vlastně obět obětí? Hrají: K. Blažek, J. S. Richter



CAFÉ V LESE



Krymská 273/12, www.cafevlese.cz

út 14/1 19.30

CO OČI NEVIDÍ

Benefiční koncert na podporu Nadačního fondu IMPULS, který se zaměřuje na zlepšování kvality života lidí s roztroušenou sklerózou. V rámci jednoho večera vystoupí rakouská zpěvačka Marley Wildthing, frontman skupiny Support Lesbiens Dušan Marko a česká skladatelka Marie De La Montagne. Přijďte podpořit dobrou věc!



út 21/1 19.30

KUPĚ V LESE #82

Už po dvaosmdesáté bude Café V lese hostit talk show divadla Vosto5. Opět se můžete těšit na věhlasného moderátora Pavla Pláteníka, který s pomocí kolegy Karla Krautgartnera podrobí pozvané hosty neodbytným otázkám.

ne 26/1 19.30

BEACON

Česká premiéra pro americké duo Beacon. Jejich elektronická hudba skýtá pestrou škálu stylů a nálad od minimalistických melodií až po taneční hity. Nyní nám v rámci koncertu představí novou desku.

st 29/1 19.30

SLAM POETRY MASTERS ONLY, VOL. 2

Ani tento měsíc nechybí dávka stand-upového humoru! Polovina letošních finalistů Mistrovství ČR ve slam poetry v napínavé bitvě naživo. Poezie vs. show! Těšit se můžete dokonce na čerstvého českého šampiona – Pana Fenka!

čt 30/1 19.30

DAVID POMAHAČ

Křehký písničkář s duší rockera a něžný rocker v pozici písničkáře. Romantik, poeta a melancholik v jednom balení s písněmi o hledání toho, co vlastně hledáme úplně všichni. David Pomahač míří na sólovou dráhu, kterou na podzim uvede novým albem.

GALERIE PRE

galerie pre

Na Hroudě 1492/4, www.gejzir.eu
otevřeno: po–pá 12.00–18.00 hod.,
vstup zdarma

po 13/1 (vernisaž 17.00) – pá 28/2

PLÁTNA S PŘÍBĚHEM

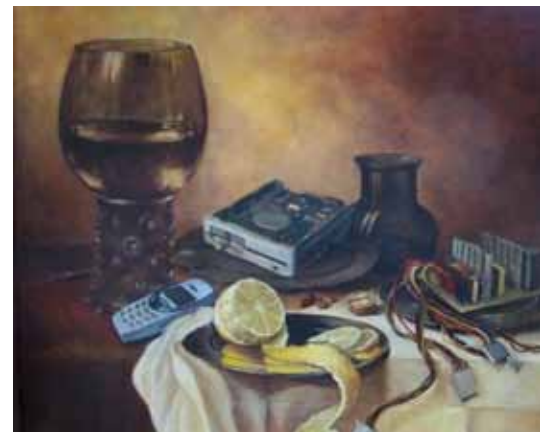

Výstava obrazů Pavla Šafránka (1973). Na Vyšší škole uměleckoprůmyslové v Praze vystudoval obory Malba a přidružené techniky a Design herních předmětů. Maluje primárně krajinu, a sice pohledem romantika nebo (neo) impresionisty či neoimpresionisty. V jeho tvorbě najdeme i akty, portréty a zátiší. Staré láhve, kameninové hrnce i mlýnky na kávu v sobě skrývají vzpomínky na dobu minulou, která v sobě nese tajemno a sny.

MĚSTSKÁ KNIHOVNA
PRAHA

Městská knihovna v Praze

Dům čtení, Ruská 1455/192, www.mlp

st 8/1 18.00

ČESKÁ BELETRIE V ROCE 2019

O knihách a literárních událostech roku 2019 i o výhledu na rok 2020 bude hovořit dramaturg programu Domu čtení Josef Straka.

čt 23/1 18.00

PRÁZDNÉ DOMY PRAŽSKÉ

Diskuzní čtvrty Společně pro Desítku. Co nám/o nás říkájí léta prázdné – architektonicky velmi cenné budovy? Jubilejní škola, vila Karla Čapka, KD Eden ad. K diskusi jsou zváni občané, zastupitelé i úředníci.

SPOLEČENSKÝ SERVIS

st 29/1 18.00

CO SE DĚJE NA PERIFERII?

Diskuzní večer Salonu Práva. Pohled na periferii republiky i společnosti prostřednictvím nových sociologických výzkumů. Jak se s ní vyrovnává česká a světová literatura a kultura? Diskutují sociolog Daniel Prokop a politoložka Kateřina Smejkalová. Moderuje Zbyněk Vlasák.

☛ Pobočka Zahradní Město,
Topolová 2961/12a

čt 16/1 14.00

JÓGA PRO RADOST

Naučte se správně jógové pozice, dýchání i relaxaci.

TRMALOVA VILA



☛ Vilová 91/11, www.trmalovavila.eu

čt 12/12 – pá 31/1 14.00–16.00 (všední dny)

LOMBARDŠTÍ ARCHITEKTI V BAROKNÍ PRAZE 17. STOLETÍ

Výstava představí výběr z bohatého architektonického dědictví barokní Prahy a Čech, které vytvořili vlašští architekti, sochaři, kameníci a další mistři. Výstava ke stému výročí navázání diplomatických styků mezi Itálií a Československem.

st 15/1 18.00

VZPOMÍNKOVÝ VEČER NA KARLA A JOSEFA ČAPKOVY

Ukázkami z jejich tvorby připomeneme život a dílo vynikajících osobností české kultury, a to u příležitosti 130. výročí narození Karla Čapka (9. ledna) a 75 let od tragické smrti jeho staršího bratra Josefa v nacistickém koncentračním táboře (duben).

OPÉKÁNÍ BUŘTŮ NA KUBÁNI

Novou sezonu farmářského trhu na Kubáni otevře 1. února hitová akce – Opékání kvalitních bezlepkových špekáčků od českých řezníků. Návštěvníkům zapůjčíme opékačí kordy, k dispozici bude samozřejmě i dobrý chléb, kvalitní hořčice, kečup a křen. K posle-

PRAHA 10 KULTURNÍ LEDEN 2020

st 8/1 20.00

JAM A VEČÍREK

S duem Hudák a Kruták, přáteli, lidovkami a dalším eště.

SBĚRNÉ SUROVINY A FESTIPRAGUE
KRYMSKÁ 2

08

pá 10/1 15.30

VINOHRADSKÝM HŘBITOVEM

Komentovaná procházka za místy odpočinku osobností. Havel, Gutfreund, Kotěra...

SPH + VŠEM PRAŽSKÝM TAFOFILŮM
VINOHRADSKÝ HŘBITOV

10

19

ne 19/1 17.00

KONCERT VÁŽNÉ HUDBY

Barokní hoboj – Inge Marg,
kontrabas – Ondřej Balcar
a varhany – Josef Coufal.

ČCE STRAŠNICE
KRALICKÁ 4

25

so 25/1 15.00

MÁMO, TÁTO, BABI, DĚDO – NAUČ MĚ TO!

Mezigenerační setkání plné zábavných i naučných her a rukodělných aktivit.

DDM - ZAHRADNÍ MĚSTO
JASMÍNOVÁ 37A, PAVILON D



Městská
část
Praha 10

a mnoho dalších akcí na praha10.cz

chu a případnému lehkému tanci zahraje živá kapela. Přijďte si opět parádního buřta a spolu s námi zahájit další ročník trhu. A vezměte děti! Jste srdečně vítáni!

Farmářské tržiště Kubáň bude v roce 2020 otevřeno takto: 1. 2. – 21. 3. 2020 pouze soboty (9.00–14.00 hod.), od 24. března dál v obvyklém režimu úterky, čtvrtky a soboty.



ŘÁDKOVÁ INZERCE

OPRAVA ŽALUZÍ – VÝMĚNA VODICÍCH LANEK – NOVÉ ŽALUZIE – SEŘÍZENÍ PLASTOVÝCH OKEN A BAL. DVEŘÍ.
Tel.: 733 720 950,
zdenek.janci@email.cz

HÁJEK ZEDNICTVÍ-MALÍŘSTVÍ: kompletní rekonstrukce bytu, domu, nebytových prostorů. Veškeré zednické, malířské, obkladačské, podlahářské a bourací práce; odvoz sutí zajištěn. Tel.: 777 670 326

Hledáte služby hodinového manžela? Vyučený elektrikář zapojí, nainstaluje, opraví, vyvrtá, smontuje, přípevní.
Volejte: 774 426 635

NETRADIČNÍ KLUB PRO SENIORY

Ve Vršovcích v Kodaňské ulici působí seniorský klub, který si vás získá velice přátelskou atmosférou. Je dobře přístupný takřka po rovině od tramvajové stanice Ruská, takže se sem pohodlně dostanou i méně pohyblivé osoby, vozíčkáři i nevidomí. Jeho dobrými dušemi jsou Petr Želízko, produkční a provozní v jedné osobě, a František Hacker, který připravuje dramaturgii. A protože oba pánové mají smysl pro humor, nazvali svůj klub „Seniorbox“. Prý když mohou mít svůj babybox odkládané děti, proč by ho nemohli mít také „odkládaní“ senioři...

Pan Hacker je tramp, šerif osady Ztracenka a kapelník skupiny K. T. O., proto se klub zaměřuje především na pořádání hudebních večerů ve stylu trampských písní, country, folku nebo jazzu, oblíbené jsou tady i hašle-rovky a písničky Jiřího Suchého. Pořádají se také vzpomínkové večery na počest různých osobností, třeba Wabiho Daňka, kdy se hraní spojuje s vyprávěním. Klubový program zahrnuje kolem 200 takových akcí během celého roku, hraje se prakticky každý všední den. Všichni příznivci této hudby, staří kamarádi i ti, kteří se chtějí seznámit, se tak scházejí, zpívají, někdy i hrají na kytary, zkrátka mají spolu dobrou zábavu. Lidé se sem vracejí, staré party se utužují a nové vznikají. Když



PETR ŽELÍZKO A FRANTIŠEK HACKER

pan Želízko klub asi před třemi lety zakládal, nechtěl mít jen další obyčejnou hospodu. Kdysi stál u zrodu Klubu přátel Jaroslava Foglara a také nyní chtěl vytvořit místo pro aktivní kamarádkové setkávání. Tento záměr se mu spolu s kolegy podařilo naplnit dokonale.

Senioři navíc mohou klubové prostory využívat o víkendech pro pořádání různých oslav, narozenin i smutečních rozloučení. A kromě posezení s muzikou nebo deskovými hrami se mohou protáhnout při stolním tenise nebo cvičení na rotopedu. Na konci dubna klub tradičně pořádá pochod ze Štěchovic právě přes Ztracenu do Třebenic. Plány pro letošní rok zahrnují nově také počítačové kurzy, cvičení paměti nebo mezigenerační aktivity, například loutkové divadlo.

PRO SENIORY A RODINY S DĚTMI

Ve svém oficiálním názvu má klub zmínku o vzájemné a všestranné pomoci, což je další záměr organizátorů. Jelikož se zde sdružují senioři různých profesí a zaměstnání, mohou si navzájem vypomáhat s praktickými problémy, například když se jim něco porouchá v domácnosti. Klubu hrozila v roce 2018 od městské části výpověď z nájmu, ale nové vedení radnice se postaralo, aby se v těchto prostorách mohli senioři scházet i nadále. Dobrá myšlenka, jak něco udělat pro mnohdy osamělé staré lidi, jak zadarmo pomáhat druhým a společně si dělat radost, nezapadla.



INTERIÉR KLUBU

SENIORBOX

Klub vzájemné a všestranné pomoci, o.p.s.

Kodaňská 11, Vršovice
101 00 Praha 10
tel.: 602 317 110
otevřeno: po–pá 15.00–22.00 hod.



VEŘEJNÉ BRUSLENÍ

Bruslařská sezóna je v plném proudu a Praha 10 má v tomto ohledu rodinám s dětmi co nabídnout. Vyberte si některou klasickou halu nebo venkovní kluziště. Dobrý servis je zaručen.

HASA

Sámova 1476/1, Praha 10
tel.: 271 747 128;
www.hotelhasa.cz/zimni-stadion/
vstupné (2 h): dospělí i děti – 80 Kč,
nebruslíci doprovod zdarma
půjčovné: 100 Kč (záloha 300 Kč)
otevřeno: denně podle aktuálního rozpisu

Na zimním stadionu USK Praha je pro veřejnost otevřeno každý den, konkrétní hodiny najdete na webových stránkách. Můžete si zde půjčit brusle i nechat nabrousit svoje. Po sportovním výkonu je k dispozici restaurace.

ŠKODA ICERINK

Přetlucká 3422/23, Praha 10
tel.: 608 001 703;
www.icerink.cz/verejne-brusleni
vstupné (2 h): dospělí – 120 Kč,
dětí do 12 let – 80 Kč, doprovod – 50 Kč,
dětí do tří let zdarma
půjčovné: 100 Kč
otevřeno: so–ne, někdy i ve všední dny podle aktuálního rozpisu

Dvě ledové plochy, moderní zázemí, půjčovna bruslí, broušení. Kromě klasického veřejného bruslení si můžete ledovou plochu pronajmout individuálně nebo využít služeb výuky bruslení s trenérem. Pořádají zde různé zábavní aktivity pro nejmenší a rodiny s dětmi.

HC SLAVIA – EDEN

Vladivostocká 1460/10, Praha 10
tel.: 267 311 415 vrátnice;
https://hc-slavia.cz/rozpis_ledu.asp
vstupné (1 h 30 min.): dospělí i děti – 50 Kč
otevřeno: aktuálně dle webových stránek, v lednu jednou týdně, vždy v sobotu od 19.00, nebo od 20.00 hod.

Hokejový klub informuje o veřejném bruslení

na svém webu vždy jen na nejbližší období. Na stadionu je k dispozici brusárna.

GUTOVKA

Gutova 1987/39, Praha 10
tel.: 734 428 336;
www.gutovka.cz/zimni-cenik/ledova-plocha-2/
vstupné (2 h): dospělí – 60 Kč,
dětí – 30 Kč, celodenní – 120/60 Kč
půjčovné: 50 Kč (záloha 500 Kč)
otevřeno: po–pá 15.00–17.00,
so–ne 10.00–21.00 hod.

Venkovní zastřešená ledová plocha o délce 25 m a šířce 15 m s osvětlením. Hned u kluziště je v provozu stánek s občerstvením.

HAVLÍČKOVY SADY

Havlíčkovy sady 2188, Praha 2
vstupné (celodenní): 50 Kč,
pro děti do 6 let zdarma
půjčovné: 80 Kč
otevřeno: denně 9.00–20.00 hod.

Kousek za hranicemi naší městské části je letos do 23. února v provozu veřejné kluziště za Pavilonem Grébovka. Na místě funguje i půjčovna a občerstvení.

KAREL ČAPEK 130



ZDROJ: ČTK – FOTOARCHIV DO ROKU 1948

Lednové čapkovské jubileum je pro nás o to významnější, že v Praze 10 žil slavný spisovatel a dramatik až do svých posledních dnů. Může to v nás jistě vzbuzovat takový skromný pocit, že Karel Čapek je tak trochu

náš, desítkový. Samozřejmě že jeho význam dalece přesahuje hranice naší městské části, Prahy i země, ale to nám přece nevadí. O to větší máme potřebu zasvětit letošní rok 2020 odkazu Karla Čapka. Ale jak to udělat, jak nejlépe oslavit stotřicáté narozeniny velkého intelektuála, zahradníka, souseda...?

Přemýšleli jsme o tom důkladně a dospěli k následujícímu – odkaz Karla Čapka uctíme v Praze 10 zejména podporou živé literatury a nezávislé žurnalistiky. Uskuteční se řada akcí, které nejlépe připomenou témata, o nichž Čapek přemýšlel, hodnoty, které zastával, a obyčejné věci, kterými se zabýval.

První událostí v roce bude již 15. ledna Vzpomínkový večer na Karla a Josefa Čapkovy, který uspořádá Kotěrovo centrum architektury v Trmalově vile. Během večera budou život a dílo bratrů připomenuty ukázkami z jejich tvorby. Akce začíná v 18.00 hodin a vstup je volný.

Literatura pro nás není polička plná zaprášených knih, ale živý umělecký žánr, který dokáže zprostředkovat příběh, přinést informaci, vzdělat či podnítit diskusi. V příštím roce proto podpoříme spolupráci s organizacemi, které se aktuální literaturou zabývají. Také v Praze 10 se 13. května uskuteční

známá a hojně navštěvovaná Noc literatury. Tu pořádají Česká centra ve spolupráci s kulturními instituty a ambasádami Evropské unie. Podstatou projektu je přiblížit návštěvníkům současnou evropskou literaturu, a to prostřednictvím veřejných čtení v přednesu známých herců na netradičních místech městské části.

Také pro vás otevřeme Čapkovu vilu na Vinohradech. Budova je v majetku naší městské části a čeká na pečlivou rekonstrukci. Ale i tak jsou některé původní reálie zachované, a bude tak možné spatřit, kde psal Čapek, kde přemýšlel Peroutka či kde sedával Masaryk při obvyklých pátečních schůzkách. Konkrétní termíny komentovaných prohlídek vám včas oznámíme.

Kromě výše uvedeného proběhne v roce 2020 celá řada dalších akcí, které myšlenky a dílo Karla Čapka připomenou. Ty budou pořádat jednotlivé školy či další organizace a spolky působící v Praze 10. Program budete moci sledovat na aktualizované webové stránce www.praha10.cz/mestska-cast/kultura/karel-capek-130.

A čím oslavy začneme? 9. ledne zapálíme svíčku na hrobě Karla Čapka na Vyšehradském hřbitově.

DAVID PRACHAŘ JE TRENÉR

Divadlo Verze, které působí ve Vršovickém divadle MANA, má na programu novou hru Trenér. Jediným protagonistou tohoto příběhu nejen o fotbale je David Prachař, který jej našemu měsíčníku představil trochu blíže.

Jak jste hru vybírali? Proč se hodí pro vaše divadlo?

Naše divadlo už má na repertoáru hru Sudi, ve které hraje Láďa Hampl roli rozhodčího. Stejný autor napsal i hru Trenér, což je v podstatě monolog osamělého trenéra čekajícího na stadionu na mladší žáky, které má trénovat. Thomas Brussig v této hře zároveň vtipně popisuje situaci člověka, který se dodnes nevyrovnal s tím, že se celá Evropa po pádu železné opony zásadně změnila.

Hra prý není jen o fotbale, ale také o změnách, které přináší život. O kterých třeba?

Někteří lidé bohužel dodnes nostalgicky vzpomínají na období totality jako na ráj, ve kterém nebyla nezaměstnanost a všichni se měli přibližně stejně. Tato nostalgie je ale spíš výsledek jisté deziluze, protože svoboda, to není dar, který dostanete, svoboda, to je stav duše. Radost ze svobody mohou



mít pouze ti, kdo si svobody váží a kdo jsou za svobodu ochotni i něco obětovat.

Lákal by vás trenérský život?

Trenérský život je dost nejistá existence, vidíme pouze vrchol ledovce, prvotní trenéry, ale trenéři jsou i v nižších soutěžích a tam samozřejmě nejde o peníze, ale o lásku k fotbalu. Právě těmto bezejmenným a neznámým trenérům chceme naše představení věnovat.

Je divadelní režisér také takovým trenérem herců?

Ano, je to vlastně obdoba trenéra. Vytváří

svůj svébytný svět, styl mužstva, styl hry, je jakýmsi neviditelným hybatelem. Stojí u postranní čáry a je zodpovědný za vše, co se děje na jevišti nebo na hřišti. Veškerá kritika vždy dopadá především na režiséry a trenéry. Trenér i režisér jsou takovými věčně pronásledovanými samotáři. Oni si už nemají komu postěžovat, za všechno jsou odpovědní, a tudíž i snadno napadnutelní od kohokoliv.

Jakým trenérem byl v případě této hry Thomas Zielinski?

On je zároveň můj kamarád a celé představení je od začátku do konce naší společnou láskou k fotbalu poznamenané. Baví nás propojovat svět fotbalu a divadla. V mnohém se tyto dva světy zrcadlí jeden ve druhém.

V této hře vám chybí družstvo, další herci na jevišti. Máte rád monodrama?

Monodrama je těžká řehole, nemůžete si odpočinout, jediným partnerem jsou vám diváci. A když se stane, že vám diváci nerozumějí nebo se netrefujete do jejich humoru, stává se monodrama utrpením pro obě strany. Úkolem herce je zaujmout diváky, přesvědčit je o tom, že fotbal stojí za to a že se dá hrát i s jedním hráčem. Monodrama má ale jednu velkou devizu a tou je naprostá důvěra v to, že diváci se mohou stát důležitou součástí představení. A to je základem jak divadla, tak fotbalu. Jedno bez druhého postrádá smysl. ✖

LITERÁRNÍ CENTRUM WALDES



DŮM NA ROHU MOSKEVSKÉ A SLOVINSKÉ ULICE,
V NĚMŽ CENTRUM I KNIHKUPECTVÍ SÍDLÍ

Na kulturní mapě naší městské části přibyl další významný kulturní prostor. Objekt, který obyvatelé Prahy 10 dosud znali spíše jako Waldesovo muzeum nebo Galerii DESET, nese odkaz podnikatele a mecenáše umění Jindřicha Waldese. Ten je spojený s neda-lekou továrnou Koh-i-noor, která dosáhla světového úspěchu s oděvními patentkami. Ostatně logo s mrkající dámou, které dodnes tuto firmu zdobí, navrhl pro Waldese jeho blízký přítel František Kupka.

Radnice Prahy 10 vypsala v létě loňského roku výběrové řízení na nového provozovatele tohoto prostoru. V něm vyhrál současný provozovatel Vršovického knihkupectví, které patří k jedné z posledních malých prodejen literatury v Praze. Jeho projekt „Vršovické literární centrum Waldes“ nabídne program, který připomene nejen Jindřicha Waldese, ale také další osobnosti, které ve Vršovících a na území dnešní Prahy 10 žily i pracovaly a jejichž morální hodnoty a společenské postoje mohou být silnou inspirací také v dnešní době. Prostor nově vzniklého centra se zaměří na literaturu, vzdělávání a další kulturní a volnočasové aktivity. Určitě je na co se těšit.

KAM KRÁČÍ NAŠE ŠKOLSTVÍ?

Praha 10 má od letošního roku jasno, jakým směrem se bude rozvíjet její školství. Po kultuře je to další klíčová oblast, v níž radnice dává věcem logický rámec a jasnou vizi. Nově schválený materiál „Konceptce rozvoje školství na území Prahy 10 na období 2020–2025“ počítá především se zajištěním dobrých materiálních a technických podmínek pro vzdělávání. Důraz klade také na podporu vedení škol, zvyšování motivace učitelů, dětí a žáků a na vzájemnou spolupráci.

Městská část Praha 10 zřizuje 13 základních a 20 mateřských škol. Budovy, v nichž se instituce nacházejí, jsou mnohdy starší než padesát let, někdy mají i přes sto let, ale jejich správa nebyla systémová ani dostatečná. Žáci tak v prvním roce své povinné školní docházky mnohdy vstupují do prostředí, které připomíná minulé století. Dosud se postupovalo systémem „oprav, co nejvíce hoří“, což vytvářelo nejen nejistotu, ale hlavně agendu zahlcující ředitele. Modernizace školských zařízení, a to jak exteriérů, tak i interiéru, je pro úspěšný rozvoj našeho školství nezbytný základ. A kromě oprav je také třeba navýšit kapacity – dětí přibývá, ale školních tříd nikoliv.

V tomto roce bude zprovozněno pracoviště mateřské školy v ulici Nad Vodovodem, které bude součástí MŠ Hříbská, a zahájena bude výstavba školky v Bajkalské ulici. Budou pokračovat jednání o rekonstrukci budovy základní školy v ulici V Olšínách tak, aby mohla sloužit kvalitnímu vzdělávání na úrovni 21. století.



„Tvrdé“ projekty jsou v materiálu vyváženy řadou spíše „měkkých“ opatření. Ty povedou ke snížení administrativní zátěže, uvolňování kapacit pro pedagogické vedení a profesnímu rozvoji učitelů prostřednictvím dalšího vzdělávání, networkingu či podpory spolupráce s poradenskými pracovišti. Praha 10 chce posílit spolupráci napříč školami, které zřizuje, ale i kooperaci škol a školských zařízení s rodiči a s organizacemi neformálního vzdělávání. Žáci budou motivováni tvůrčím přístupem, projektovou výukou a možnostmi zapojovat se do dění ve své městské části – například Dětský parlament Prahy 10 bude tzv. žákovským zastupitelstvem a bude spolupracovat se samosprávou městské části.

VZPOMÍNKY PAMĚTNÍKŮ OŽÍVAJÍ

V žižkovském kině Aero se v prosinci uskutečnila slavnostní prezentace projektu „Příběhy našich sousedů“. Ten přibližuje vzpomínky pamětníků, jejichž životy ovlivnily dějinné události 20. století, které se v naší zemi odehrály. Do projektu se přihlásilo celkem deset studentských týmů z pražských středních škol a gymnázií. Studenti nejprve natáčeli vyprávění pražských pamětníků a k jejich příběhům dohledávali dokumentární materiály. Ze shromážděných podkladů pak vytvořili vlastní dokumentární díla, která odborně i široké veřejnosti představí právě na zmíněné přehlídce.

Ze škol v Praze 10 se projektu zúčastnilo Gymnázium Voděradská se třemi týmy. Jejich členové zpovídali například politického vězně z padesátých let Josefa Škrábka. Nejvíce je zaujalo, když líčil národnostní otázku v oblasti Sudet, odkud pochází. Další pamětníci byla paní Jarmila Drachová, která se zúčastnila pohřbu kardinála Josefa Berana ve Vatikánu. Její osudy reportážně zaznamenal tým ve složení Kateřina Vlčková, Marie Štěpánová, Julie Štěpánová a Eduard Rašek: „Setkání s paní Drachovou nás příjemně překvapilo. Vyprávěla nám svůj příběh ochotně a srozumitelně. V rozhovoru jsme se často dotkli i aktuálních témat, a tak jsme nejen lépe pochopili atmosféru minulého století, ale získali i nový pohled na současnost. Zapojení do projektu nám určitě dalo mnoho a jsme rádi, že jsme se zúčastnili.“

Třetí studentský tým z Prahy 10 zpracoval příběh paní Marty Dittrichové, jejíž rodině bylo během druhé světové války zabaveno řeznictví a kvůli židovskému původu velká



STUDENTSKÝ TÝM Z GYMNAZIA VODĚRADSKÁ S JARMILOU DRACHOVOU PŘI NATÁČENÍ VZPOMÍNEK

část rodiny zahynula v koncentračním táboře. Jeden z vedoucích pedagogů týmů z Voděradské Martin Fanta spatřuje v projektu pro studenty veliký přínos: „V první řadě si studenti mohou prostřednictvím výpovědi pamětníka promítnout osudy konkrétního člověka na pozadí tzv. velkých dějin. To znamená, že postupují opačným způsobem, než je praktikováno ve většině klasických hodin dějepisu. Dalším nesporným přínosem je samotná interakce studentů s pamětníkem, což by mělo vést k většímu mezigeneračnímu porozumění a chápání. V neposlední řadě projekt posiluje u studentů schopnosti v oblasti vzájemné spolupráce a získání praktických dovedností souvisejících s tvorbou takové reportáže (příprava scénáře, práce s technikou apod.).“

Projekt „Příběhy našich sousedů“ se úspěšně rozrůstá – v rámci celého Česka se do něj zapojilo již 663 škol a 4 276 žáků a studentů, kteří zdokumentovali 1 015 svědectví pamětníků. Výsledek jejich práce můžete zhlédnout na stránkách www.pribehynasichsousedu.cz.

POMOZTE NÁM PLÁNOVAT SOCIÁLNÍ SLUŽBY

Na radnici Prahy 10 se před Vánocemi uskutečnilo společné jednání pracovních skupin komunitního plánování sociálních a návazných služeb. Hlavním cílem setkání bylo poděkovat organizacím i jednotlivcům za jejich dosavadní spolupráci, ohlédnout se za vykonanou činnost a představit nové projekty a služby.

V letošním roce se podařilo realizovat všechny tradiční akce včetně oblíbeného veletrhu sociálních a návazných služeb. Poskytovatelé

těchto služeb byli z rozpočtu městské části Praha 10 prostřednictvím dotačního řízení podpořeni částkou přesahující 10 milionů korun. Nově se do komunitního plánování zapojila desítky organizací, které poskytují služby občanům Prahy 10, a tím rozšířily síť nabízených služeb. Na jednáních pracovních skupin (Rodina, děti a mládež; Osoby se zdravotním postižením; Senioři; Osoby ohrožené sociálním vyloučením) se stále snažíme hledat možnosti podpory pro všechny cílové skupiny.

Komunitní plánování sociálních a návazných služeb provádíme v naší městské části již patnáctým rokem, a to ve spolupráci radnice, poskytovatelů sociálních a návazných služeb a občanů. Výsledkem je fungující síť služeb, jejichž kvalitu a dostupnost se snažíme neustále zlepšovat. Proces komunitního plánování je otevřený všem občanům Prahy 10, kteří se zajímají o sociální problematiku, a všem zájemcům z řad poskytovatelů sociálních a návazných služeb.



Chcete svými nápady a připomínkami ovlivnit podobu sociálních a návazných služeb v Praze 10? Máte zájem o informace z této oblasti? Zavolejte nebo napište na radnici, rádi se s vámi domluvíme!

Kontakt: Linda Zákorová, koordinátorka komunitního plánování sociálních služeb – Odbor sociální Úřadu MČ Praha 10, tel.: 267 093 226, e-mail: kps@praha10.cz.

Podrobné informace ke komunitnímu plánování a schválené strategické dokumenty MČ Praha 10 ze sociální oblasti najdete na sociálním a zdravotním portálu městské části www.desitkapomaha.cz, a to v nabídce označené „Komunitní plánování“.

Z DOTAZŮ KLIENTŮ SOCIÁLNÍHO ODBORU

Nezvládám již starost o svoji matku ani s pomocí pečovatelské služby. Nedokážu už být sama doma. Lékař jí diagnostikoval

počáteční demenci. Byl nám doporučen domov pro seniory se zvláštním režimem. Co to znamená a kam se mám obrátit o pomoc?

Úřad městské části Praha 10 odpovídá:

Domov se zvláštním režimem (dále jen „DZR“) v tomto konkrétním případě zajišťuje pobytovou službu, která je specificky připravená právě požadavkům lidí s různými typy demencí. V těchto zařízeních pracuje vyškolený personál, který ví, že každý klient potřebuje zvláštní přístup a chod celého zařízení zohledňuje právě tyto požadavky. V našem obvodu poskytuje tuto pobytovou službu radnice prostřednictvím Centra sociální a ošetrovatelské pomoci v Praze 10 ve dvou zařízeních DZR. Jedná se o DZR Zvonková a DZR Vršovický zámeček. Žádosti se podávají přímo do vybraného DZR. V každém z těchto domovů je sociální pracovnice, která Vám podá informace ohledně žádosti a zodpoví případné konkrétní dotazy. Pro získání lepší představy o nabízených službách je vhodné předem si domluvit osobní návštěvu a zařízení si prohlédnout.

Úplné znění pravidel a podmínky pro přijetí do domova se zvláštním režimem jsou uvedeny na webových stránkách CSOP Praha 10, sekce pobytové služby, kde jsou k dispozici po otevření konkrétního domova formuláře žádosti a ostatní potřebné dokumenty.

KONTAKT

Pobytové služby DZR Zvonková a DZR Vršovický zámeček

<https://www.csop10.cz/nase-sluzby.aspx> v sekci Pobytové služby

Informace o podmínkách a způsobu přijetí vám podají i sociální pracovníci domovů pro seniory CSOP Praha 10:

- Domov se zvláštním režimem Zvonková 6, Praha 10, tel.: 272 173 002
- Domov se zvláštním režimem Vršovický zámeček, Moskevská 21, Praha 10, tel.: 277 010 184

Se svými dotazy se také můžete obrátit i na pracovníky sociálního odboru ÚMČ Praha 10, Vršovická 68, Praha 10 nebo telefonicky na číslech 267 093 214, 267 093 734.

Na území naší městské části jsou Magistrátem hlavního města Prahy zřízeny ještě další dva domovy, a to DZR Zahradní Město a DZR Malešice, kde platí podobná pravidla, přesto se mohou v některých záležitostech lišit. Doporučujeme se vždy obrátit na konkrétní pobytové zařízení.

ZMĚNY V NAKLÁDÁNÍ S KOMUNÁLNÍM ODPADEM

V oblasti sběru komunálního odpadu dochází od ledna letošního roku k několika změnám:

- Zvyšuje se poplatek za směsný komunální odpad (černé popelnice) o 30 %.
- Praha rozšiřuje služby v oblasti sběru bioodpadu o celoměstský nádobový svoz rostlinného bioodpadu.
- Rozšiřuje se počet domovních i venkovních stanovišť tříděného odpadu.

Změna poplatku za odpad

Od roku 2005 zůstával poplatek stejný, přestože náklady na svoz a likvidaci narostly o více než třetinu. Zvýšení poplatku pouze do rovnává rozdíl mezi skutečnými náklady obce na svoz a odstranění směsného komunálního odpadu (SKO) a tím, co se vybere na poplatek. I přes deklarovaná zdražení poplatku za odvoz směsného odpadu bude část nákladů na zajištění svozu a odstranění odpadu i nadále hradit město. Navíc veškeré další služby spojené se zajištěním svozu barevných kontejnerů, provozem kompostárny atd. jsou také plně hrazeny z rozpočtu města a občan může tyto obecní výhody využívat zcela zdarma. Nová cena nádob na směsný komunální odpad je uvedena na webových stránkách Magistrátu hl. m. Prahy a také na stránkách naší městské části www.praha10.cz v záložce „Životní prostředí a odpady“.

Můžeme přesto ušetřit?

Ano! Veškeré barevné popelnice na tříděný odpad jsou zdarma. Počet třídících hnízd se zvyšuje ve spolupráci s městskými částmi. Pořídte si navíc hnědou nádobu na bioodpad za výhodných podmínek a pečlivým tříděním lze množství směsného odpadu snížit na úplné minimum. Nebude tedy potřeba mít černých popelnic tolik, tak velké a svážet je tak často.

Snížení ceny za svoz bioodpadu

Město přebírá od 1. ledna do svého obecního systému již existující službu svozu bioodpadu rostlinného původu, kterou v Praze zajišťovaly svozové odpadové společnosti. Město se rozhodlo tuto službu převzít s tím, že zachová princip finanční spoluúčasti vlastníka nemovitosti, ale jen ve výši 50 % oproti ceně platné v roce 2019. Město tedy fakticky tuto službu zlevnilo o 50 % s tím, že ostatní náklady na svoz a další nakládání s bioodpadem uhradí ze svého rozpočtu. Zachování minimální finanční spoluúčasti představuje záruku, že

služba bude využívána pouze těmi vlastníky, kteří budou mít skutečný zájem rostlinný bioodpad třídit a předávat městu v požadované kvalitě. Primárním zájmem města je získat čistý a kvalitní materiál rostlinného původu, neboť výsledné složení bude mít přímý vliv na způsob, jakým bude s bioodpadem v rámci městského systému dále nakládáno. Pokud bude kvalita vysbíraného bioodpadu dobrá, bude přednostně využíván v kompostárnách v Praze a ve Středočeském kraji. Nádobu na bioodpady bude možno objednat v celoročním nebo sezonním režimu svozu. Nádobu je potřeba umístit na místě k tomu vymezeném mimo veřejnou komunikaci.

Kolik bude stát nádoba na bioodpad?

Poplatek za svoz bioodpadu za měsíc v Kč			
četnost/týden	1x za 2 týdny	1x týdně	2x týdně
120 litrů	56	112	224
240 litrů	90	179	359

Komu, kdy a jak budeme nově platit svoz bioodpadu?

Svoz bioodpadu je pro vlastníky nemovitostí volitelný a poplatek za svoz bioodpadu je nastaven v podobném režimu jako poplatek za směsný komunální odpad, tzn. plátcem poplatku je vlastník nemovitosti. V případě požadavku týkajícího se platby poplatku kontaktujte písemně nebo osobně správce poplatků za odpady na adrese: odbor daní, poplatků a cen Magistrátu hl. m. Prahy, oddělení poplatků za odpady, Jungmannova 35/29, Praha 1, PSČ 110 00, kancelář č. 501, V. patro, id DS 48ia97h.

Hnědou popelnicí na rostlinný bioodpad už máme. Co přinese změna pro nás?

Převzetím služby pod správu města je pro vlastníky nemovitostí, tedy pro ty z vás, kteří již nyní využívají nádobu na bioodpad, cena služby svozu bioodpadu snížena o 50 % oproti cenám spol. Pražské služby, a.s., platným v roce 2019. Ostatní náklady spojené se zajištěním nové služby budou hrazeny z rozpočtu města. Město zároveň navíc umožní objednat si kromě četnosti svozu 1x za 14 dní i častější odvoz, a to 1x nebo 2x týdně. V ceně za svoz bioodpadu je kalkulováno rovněž i jedno umytí sběrné nádoby za rok. Předpokládáme tedy, že službu svozu bioodpadu budete využívat i nadále ve zvýhodněném obecním režimu, neboť třídění bioodpadů má cenu.

Proč je dobré rostlinný bioodpad sbírat odděleně?

Podíl rostlinného bioodpadu ve směsném komunálním odpadu je cca 20 % a tento podíl lze následně využít v kompostárně, kde řízeným procesem vzniká cenný kompost pro



obohacení půdy živinami. V případě, že není bioodpad sbírán odděleně, končí společně s ostatním směsným komunálním odpadem v zařízení na energetické využití odpadu (spalovna Malešice), kde jeho potenciál není dostatečně využit.

Jaké další výhody pořízení hnědé nádoby má?

Další nespornou výhodou, kromě zhodnocení surovin pro výrobu kompostu, je snížení objemu směsného komunálního odpadu, s čímž souvisí i snížení počtu nádob na směsný komunální odpad, a tedy úspora nákladů vašich domácností.

Jak si můžeme zajistit hnědé popelnice?

O nádobu na bioodpad lze požádat osobní návštěvou příslušného kontaktního centra svozové společnosti (pro Prahu 10: Pražská 1321/38a, tel. 296 339 917–918, 800 118 800, avepks.obchod@ave.cz nebo elektronicky na stránce www.ave.cz/cs/svoz-bioodpadu).

Nádoby na tříděný odpad lze přistavit v domě

Je možné u nás v domě zřídit stanoviště tříděného odpadu? Kolik to bude stát?

Ano, stačí pouze kontaktovat Odbor životního prostředí a dopravy ÚMČ Praha 10, který požadavek zadá na Magistrát hl. města. Domovní stanoviště jsou standardně osazována nádobami na papír, plast a sklo o objemu 120 či 240 litrů. Tato služba je poskytována bezplatně včetně odemykání a zamykání objektů, vynášení a zanášení těchto nádob až do vzdálenosti 50 metrů, přičemž každý schod je počítán jako 1m. Nutným předpokladem pro osazení nádob na tříděný odpad v domě je jejich situování v prostorách domu či na jiném, k tomu vymezeném uzavřeném místě. Nádoby na tříděný odpad bytového domu, stejně jako nádoby na směsný odpad nesmějí stát volně na veřejných komunikacích.

Kolik stojí zřízení domovního stanoviště?

Zřízení domovního stanoviště s nádobami na tříděný odpad je zdarma.

Můžeme mít domovní stanoviště v rodinném domě?

Prozatím ne, domovní stanoviště by měla sloužit více bytovým jednotkám, aby byl svoz tříděného odpadu a jeho výtěžnost efektivní.

RECYKLACE UŠETŘILA PRÁCI 77 STROMŮM

Praha 10 ve spolupráci s kolektivním systémem REMA zorganizovala pro své obyvatele akci bezplatného odvozu vysloužilých elektrospotřebičů přímo z bytů nebo domů. Celkem se vybralo 3,4 t vysloužilého elektrozařízení a baterií, což díky recyklaci materiálu přispělo ke zlepšení životního prostředí snížením produkce CO₂ ekv. o 2 209 kg. Takové množství uhlíku by muselo v průběhu jednoho roku absorbovat a přeměnit na kyslík celkem 77 stromů.



V rámci akce proběhlo 38 svozů. Největší množství vyřazeného elektrického vybavení tradičně zabíraly velké spotřebiče, jako jsou pračky, lednice a televize, dále lidé odevzdávali drobné elektro nebo baterie a mezi svezným materiálem se objevil i starý mandl na prádlo. „Na základě četných podnětů od občanů Prahy 10 víme, že zejména starší z nich mají často problém s odvozem vysloužilých velkých domácích spotřebičů do sběrných dvorů, proto se jim touto cestou snažíme pomoci,“ uvedla místostarostka Jana Komrsková. Svozová akce, zajištěná společností REMA, se v naší městské části koná již poněkolkáté.

Dalším důležitým momentem odevzdávání vysloužilého elektrického vybavení a baterií do rukou odborné firmy je také to, že recyklací dochází k úspoře cenných materiálů a energie, která je potřeba pro získání těchto materiálů z primárních zdrojů. „V dnešní době je recyklace čehokoliv, co recyklovat lze, důležitější než kdykoliv v minulosti. Praha 10 se dlouhodobě snaží zmenšovat svou ekologickou stopu, proto chceme nabízet občanům různé možnosti pro odevzdání svých odpadů,“ doplnila místostarostka.

Elektroodpad mohou lidé v průběhu roku odevzdávat také v rámci zpětného odběru např. v místech jejich nákupu. Dále ve sběrných dvorech hlavního města nebo menší

elektro lze vkládat do červených kontejnerů rozmístěných v ulicích města. Kolektivní systém REMA nabízí i průběžnou možnost bezplatného odvozu elektrozařízení z domácností nebo jeho zaslání využitím služby re:Balík. Bližší informace najdete na www.rema.cloud.

KONTEJNERY NA OBJEMNÝ ODPAD

Do kontejnerů lze odkládat výhradně domovní odpad objemného charakteru – nábytek, podlahové krytiny, kovové odpady, zdravotní keramiku, zrcadla, lyže apod. Do kontejnerů nepatří nebezpečné odpady (včetně lednic, monitorů, televizorů, autobaterií apod.), pneumatiky, bioodpady a stavební odpad. Kontejnery je zakázáno používat k odkládání odpadů z podnikatelské činnosti.

TERMÍNY PŘÍSTAVENÍ			
místo přístavení	datum	čas přístavení	katastr
Křenická x Olešská	18.1.	8.00–12.00	Strašnice
Bramboříková, parkoviště	18.1.	10.00–14.00	Záběhlice
Rektorská x Bakalářská	25.1.	8.00–12.00	Malešice
Kamelova mezi č. 2 a 4	25.1.	10.00–14.00	Záběhlice
U Vršovického nádraží x Ukrajinská	1.2.	8.00–12.00	Vršovice
Vladivostocká x Jaltská	1.2.	10.00–14.00	Vršovice
Vršovická x Karpatská	3.2.	13.00–17.00	Vršovice
Pod Altánem x Na Vrších	3.2.	13.00–17.00	Vršovice
nám. Mezi Zahradkami (okraj parku)	3.2.	14.00–18.00	Záběhlice
Připotoční x Oblouková	3.2.	14.00–18.00	Vršovice
Káranická x Poboňská	3.2.	15.00–19.00	Malešice
Madridská x Norská	4.2.	15.00–19.00	Vršovice
Ostružinová x Jahodová	5.2.	13.00–17.00	Záběhlice
Elektrárenská x Nad Vršovskou horou	5.2.	14.00–18.00	Michle
Doubravčická x Tehovská	6.2.	13.00–17.00	Strašnice
Tuchorazská (konec ulice)	6.2.	14.00–18.00	Malešice
nám. Svatopluka Čecha x Minská	6.2.	15.00–19.00	Vršovice
Na Třebešíně x Nad Kapličkou	8.2.	8.00–12.00	Strašnice
Dykova, u Bezručových sadů	8.2.	10.00–14.00	Vinohrady
Průhonická x Vestecská	10.2.	13.00–17.00	Strašnice
Petrohradská x Pod Stupni	10.2.	13.00–17.00	Vršovice
Říčanská x Benešovská	10.2.	14.00–18.00	Vinohrady
Sámová x U Vršovického nádraží	10.2.	14.00–18.00	Vršovice
Magnitogorská x Tádžická	10.2.	15.00–19.00	Vršovice
Na Slatinách (u telef. automatu)	11.2.	15.00–19.00	Michle

K bezplatnému předání objemného odpadu (i nebezpečného) lze využít sběrné dvory hlavního města Prahy, například v Teplárenské, Zakryté, Perucké nebo Malešické ulici. Ve sběrných dvorech je otevřeno v pondělí až pátek od 8.30 do 17.00 a v sobotu od 8.30 do 15.00 hod.

INFORMACE PRO DRŽITELE PSŮ

Od 1. ledna vstoupil v platnost nový zákon o místních poplatcích a zároveň začala platit nová pražská vyhláška o místním poplatku ze psů. Poplatek se nadále platí ze psů starších tří měsíců a platí jej držitel psa. Nicméně upravené předpisy přinesly několik novinek. Jednou z nich je osvobození od místního poplatku ze psů pro držitele průkazek ZTP. Aby mohla být úleva přiznána, je nutno doložit tuto skutečnost správci poplatku.

Další změna se týká těch, kteří pobírají invalidní, starobní, vdovský nebo vdovecký důchod, který je jejich jediným zdrojem příjmu, poživatelů sirotčího důchodu a osob starších 65 let. Pro ně činí sazba poplatku 200 Kč ročně za jednoho psa a 300 Kč ročně za druhého a každého dalšího psa téhož držitele. Případná změna sazby u osob starších 65 let bude správcem poplatku provedena automaticky, a to od následujícího kalendářního roku.

Došlo ke sjednocení přístupu k občanům České republiky a k cizincům, kteří jsou u nás hlášeni k pobytu. Místnímu poplatku ze psů tedy nyní podléhají i cizinci pobývající na území našeho státu přechodně, po dobu delší než tři měsíce.

KAREL ČAPEK (1890–1938)



DŮM BRATŘÍ ČAPKŮ

Významnější kulturní osobnost spjatou s naší městskou částí asi nenajdeme. Slavný spisovatel, dramatik, novinář a překladatel (...**pokračování v tajence**). Svědčí o tom mimořádný úspěch knihy *Dášeňka* čili život štěněte, která se stala nejprodávanější fotografickou publikací v období první republiky, kdy vyšla v několika desítkách vydání. Narodil se 9. ledna přesně před 130 lety v Malých Svatoňovicích a s částí Vinohrad, která je dnes součástí Prahy 10, spojil svůj život na začátku dvacátých let. Tehdy se vedle vilové čtvrti při Hradešinské ulici začala stavět jedna z pražských kolonií úřednických rodinných domů, které

měly charakter zahradního města a usazovali se v ní příslušníci střední vrstvy nové republiky. Karel Čapek se sem přistěhoval se svým bratrem Josefem do dvojdomu s velkou zahradou, který byl dokončen v roce 1924 podle projektu významného architekta Ladislava Machoně (ul. Bratří Čapků 28 a 30). K debatám se zde scházeli proslulí „pátečníci“, k nimž patřil i prezident Masaryk, Ferdinand Peroutka nebo Vladimír Vančura.

Správné znění tajenky zašlete do **20. ledna 2020** na adresu Praha 10, měsíčník městské části, Vršovická 68/1429, 101 38 Praha 10, nebo e-mailem na redakce@praha10.cz. Nezapomeňte uvést svou adresu či jiný kontakt. Tři vylosovaní výherci od nás obdrží knihu. Tajenka z minulého čísla zní „železobetonová vodárenská věž“. Knihu za správnou odpověď od nás dostanou: Eva Palánová, Zahradní Město; Ivana Bulejová, Malešice a Karel Komůrka, Vršovice.

POMŮCKA: AMBO, ANÝŽ, BORLAND, LOGR, LURE	VÝHRA NA DVĚ ČÍSLA	POTOM CO		CITO- SLOVCE VRČENÍ	NEJMENŠÍ BUVOL	TAVENINA		PROUDĚNÍ	TEDY (NÁŘEČNĚ)	ANGL. NEBO	KLAMAVÝ ČLOVĚK (ZAST.)		CIZÍ ŽENSKÉ JMÉNO	UMĚLÝ JAZYK
ADVOKÁTNÍ KANCELÁŘ (ZKR.)			KÓD PRO VATIKÁN				OPUCHLINA					FORMÁT (ADOBE ILLUSTRATOR) DRUH KONĚ		
ŘÍMSKY 1500			RIBO- NUKLEOVÁ Kyselina NĚMECKY DĚRAVÝ				AMERICKÁ SW FIRMA HRDINKA POHÁDKY MRAZIK							
1. DÍL TAJENKY										ITALSKÁ ŘEKA ČÁST KROUVU				
OCHMELKA						INIC. FOTBALISTY HOLUBA KRÁL ZVÍŘAT			TEMNOTA ČESKÝ MEDAILÉR A ZLATNÍK				JAPONSKÝ BÁSNÍK A SPISOVA- TEL	NÁZEV HLÁSKY R
	STARÁ SEVERSKÁ OBJEMOVÁ MÍRA	ZVUK EL. ZVONKU ANGLO- SASKY KRÁL WESSEXU			LESNÍ SPRÁVA (ZKR.) SPZ BLANSKA		ARABSKÝ POLO- OSTROV MASTNÁ KAPALINA							
ŠMIK				ČLOVĚK PRACUJÍCÍ S BETONEM USTÝLAT								PRUDKÝ JMÉNO HERCE HRUŠIN- SKÉHO		
NEJVYŠŠÍ SUMERSKÝ BUH			2. DÍL TAJENKY NEPLAKATI								HEYERDAH- LOVO PLAVIDLO PRUHY NA KALHOTÁCH			FILMOVÝ MIMO- ZEMŠTAN
UKAZOVACÍ ZÁJMENO						SPOJKA DRÍVĚJŠÍ NÁZEV ASTANY				OBEC VE FRANCIÍ BIBLICKÁ POSTAVA				
	HORSKÁ JEZERA	NÁZEV ZN. LITRU BRITSKÁ HUDEBNÍ SKUPINA			ALLKAMPF- JITSU (ZKR.) CHŇAP			VYHUBOVAT LEŽENÍ						
SEVERKA							NEALKOHO- LICKÝ NÁPOJ DRUH TOPIVA						ATOL NÍZKÝCH OSTROVŮ	POJIVO
AMID CYKLICKÝ							SPIKNUTÍ ČÍNSKÉ JEZERO							
VYSOKÉ KARTY				3. DÍL TAJENKY CHEM. ZN. TELLURU										
ČESKÝ DIRIGENT						HRA S MÍČKEM A HOLEMI							ZÁPOR	
SVĚTADÍL						ZVÝŠENÝ TÓN A			CHEM. ZN. DYSPROSIA				OHRANNÁ LHŮTA (ZKR.)	

MICHAL PAVLÍČEK JAKO HOST SKUPINY ROBERT KŘEŠŤAN A DRUHÁ TRÁVA



17. 1. 2020 od 20:00 hodin (vstup do sálu od 19:00 hodin)

Vstupné v předprodeji 500 Kč (den před a v den koncertu 550 Kč).
Předprodej vstupenek v KD Barikádníků a v síti Ticketportal.



Více info na www.kdbarikadniku.cz

YoYo Band

31.1. 2020
od 20:00 hodin

Vstupné v předprodeji 300 Kč (den před a v den koncertu 350 Kč). Vstup do sálu od 19:00 hodin.

Kulturní dům Barikádníků, Saratovská 20, Praha 10

Předprodej vstupenek v síti Ticketportal a v KD Barikádníků
více info na www.kdbarikadniku.cz

