



Městská
část
Praha 10



V ROCE 1420 TÁHL JAN ŽIŽKA NEJSPÍŠ PŘES VRŠOVICE

Rozhovor s Petrem Čornejem o jeho úspěšné knize, o „nejzvláštnějším čeledínovi“ krále Václava, o Žižkově neúprosnosti a o roli historika v dnešní společnosti



ZRUŠENOU ŽELEZNICI NAHRADÍ DRÁŽNÍ PROMĚNÁDA

Po 150 letech provozu osiřela vlaková trať ve Strašnicích. Brzy zde však vznikne čtyřkilometrový koridor pro pěší, cyklisty a běžce doplněný liniovým parkem

PRAHA 10

OFICIÁLNÍ MĚSÍČNÍK MĚSTSKÉ ČÁSTI | LEDEN 2021 | ZDARMA | WWW.PRAHA10.CZ

Př. 2021



ÚSPĚCH V MÍSTNÍ AGENDĚ 21



místní Agenda 21

Naší městské části se v loňském roce podařilo již druhý rok po sobě obhájit úroveň kategorie C místní Agendy 21 (MA21). Jedná se o metodu, která ukazuje, jak pokročilou úroveň mají města a obce při uplatňování principů udržitelného rozvoje a „dobrého vládnutí“ (tzv. good governance). Kvalitní správa věcí veřejných musí být otevřená, transparentní a odpovědná veřejnosti, efektivní, umožňující účast veřejnosti na rozhodování a plánování a založená na partnerské spolupráci s ostatními společenskými sektory. Tyto principy stanovuje a sleduje v rámci celé země Rada vlády pro udržitelný rozvoj. V roce 2006 zařadilo Ministerstvo vnitra místní Agendu 21 mezi oficiální metody zvyšování kvality ve veřejné správě.

Pro získání kategorií D a C jsme museli prokázat, že umíme aktivně zapojovat veřejnost do plánování a rozhodování o naší

městské části a navazovat efektivní spolupráci mezi neziskovým sektorem, podnikateli a městskou částí. Kromě těchto nároků se však Praze 10 v letošním roce podařilo před odbornými oponenty Rady vlády pro udržitelný rozvoj obhájit také své zpracované audity udržitelného rozvoje ve všech sledovaných oblastech: Správa věcí veřejných / Územní rozvoj / Životní prostředí / Udržitelná spotřeba a výroba / Doprava a mobilita / Zdraví / Místní ekonomika a podnikání / Vzdělávání a výchova / Kultura a volný čas / Sociální prostředí / Globální odpovědnost.

Splnění kritérií v rámci kompletního souboru těchto oblastí během jednoho kalendářního roku je v českém prostředí poměrně nevídané. Jako základ posloužil zpracovaný a již schválený Strategický plán udržitelného rozvoje MČ Praha 10 pro období 2020–2030 a podrobné analýzy všech oblastí prováděné v rámci jeho příprav. Velkou zásluhu na zdárném výsledku mají zaměstnanci a úředníci napříč všemi odbory Úřadu MČ Praha 10, kteří zúročili své mnohdy letité zkušenosti a úspěšně hledali cesty, jak služby radnice směrem k občanům Prahy 10 do budoucna ještě více zlepšovat.



Naplnění všech auditů udržitelného rozvoje tak umožňuje městské části již v příštím roce požádat o postup do kategorie B, druhé nejvyšší úrovně v rámci této celonárodní metody. Tato úroveň sleduje uplatňování principů udržitelného rozvoje ve všech jeho oblastech. Současné vedení MČ Praha 10 dlouhodobě usiluje o udržitelnost nejen v oblasti životního prostředí, ale také o zodpovědné hospodaření a co největší účast občanů Prahy 10 na správě věcí veřejných. A to se jí podle nezávislých odborníků zatím daří velmi dobře.

Více informací o místní Agendě 21 najdete na stránkách ma21.cenia.cz; audity.ma21.cenia.cz.

JAK NA VLAK U EDENU?

Od poloviny prosince je v provozu nová stanice Praha-Eden pro vlakové linky S9 a R49, čímž se významně rozšířily možnosti přestupního uzlu Slavia. Kvůli pokračující rekonstrukci železniční trati ale zůstává dočasně omezen přístup k nástupištím.



FOTO: RADEK BĚLA

Zatím se k nim dostanete pouze po provizorním chodníku, který vede ze severní strany od fotbalového stadionu. Přístup z jižní strany z ulice Nad Slávií ještě není hotový, neboť prodloužení podchodu směrem ke Slavii bylo možné začít stavět, až když přestaly jezdit vlaky po náspu původní trati. Dokončen bude pravděpodobně v květnu letošního roku, ovšem termín se může změnit s ohledem na postup stavebních prací. Co se týče odjezdů

vlaků, tak se ve směru do Vršovic a na hlavní nádraží vlaky vydávají z 3. koleje, zatímco na Hostivař a Benešov u Prahy ze 4. koleje.

Názvy autobusových a tramvajových zastávek u Edenu a Zahradního Města se budou řešit

až po finálním otevření obou stanic. V případě Edenu je zatím do vyhledávačů a hlášení ve vozech doplněna informace o přestupu na vlaky k současnému názvu zastávek Slavia. Někdejší zastávka Nádraží Straňnice se již nyní definitivně jmenuje Staré Straňnice.





hotový, je vydáno stavební povolení a přestavba může být zahájena! To, co schází (a není to naše vina), jsou peníze. Intenzivně vyjednáváme s politickou reprezentací hl. m. Prahy o finanční podpoře. Škola je od roku 2014 vedena jako kulturní nemovitá památka, náklady budou tudíž nemalé. Bez magistrátu školu neopravíme.

Nejde však jen o záchranu významného památkově chráněného secesního objektu.

NOVÁ STRAŠNICKÁ ŠKOLA

Všichni tento krásný a dominantní dům u stanice metra Strašnická známe. Hlavní budova školy byla postavena v secesním slohu v roce 1909 a v letech 1927–1929 byla rozšířena o přístavbu ve strogém puristickém stylu. Po válce zde sídlila speciální škola a základní škola pro žáky s poruchami chování spojená se střední školou. Od roku 2009 je budova zavřená. 100 let fungovala, 11 let chátrá. Velká škoda.

Jedním z hlavních úkolů městské samosprávy je pečovat o vlastní majetek. O byty, nebytové prostory, kulturní objekty – a hlavně o školy. Zanedbaná školní budova na Strašnické je smutným mementem nezodpovědného zacházení s veřejnou vybaveností. K hlavním prioritám stávajícího vedení radnice proto patří, aby se tato velkolepá školní budova dočkala opravy. Je v tom symbolika: památky a školy chátrat nesmějí.

Říkáme vám od začátku, jak se věci skutečně mají. Jako místostarosta zodpovědný za oblast školství mám radost z toho, že projekt na rekonstrukci Nové strašnické školy je

To podstatné je navýšení kapacit pro veřejné základní vzdělávání v Praze 10. Celkový počet žáků ve zdejších základních školách v příštích letech poroste. Zatímco v roce 2020 je navštěvovalo 6 800 žáků, v roce 2028 jich bude 8 200, což znamená nárůst o 1 400 žáků! Stávající rejstříkové kapacity škol budou nedostatečné. Se zvýšeným počtem žáků bude potřeba i více kmenových tříd. Pokud by do běžné třídy chodilo 24 žáků, musí se do roku 2030 množství kmenových tříd zvýšit o 50 oproti současnému stavu!

Na to musíme být připraveni. Kromě opravy školy na Strašnické připravujeme také studii přístaveb na vybraných základních školách. Neponecháváme nic náhodě a připravujeme projekty i na další čtyři roky. Prostě proto, aby naše děti měly v budoucnu kam chodit do školy.

Děkuji kolegům, že vnímají opravu Nové strašnické školy jako důležitou investici. Praha 10 tím může získat zpět významnou architektonickou památku, která se stane nejen důležitou dominantou celé čtvrti, ale hlavně živou institucí, kde se budou vzdělávat naše děti.

Váš místostarosta David Kašpar

Praha 10 / oficiální měsíčník městské části

Periodický tisk územního samosprávného celku



Městská
část
Praha 10

LEDEN
2021

Vydavatel Městská část Praha 10, Vršovická 1429/68, 101 38 Praha 10, IČ: 00063941

Registrace MK ČR E 11142

Redakce Marcel Pencák, tel.: 267 093 326, e-mail: redakce@praha10.cz

Redakční rada předsednictvo: Jiří Komrška, Pavel Mareš, Lukáš Tyl,

členové: Zuzana Freitas Lopesová, David Kašpar, Denisa Řezníčková

Náklad 75 000 výtisků / **Tisk** Z + M Logistics, spol. s r.o. / **Distribuce** Česká pošta, s.p.

Inzerce Eliška Čepová, e-mail: inzerce@praha10.cz, **ceník a objednávka** na <https://praha10.cz/mesicnikpraha10>

Vyšlo v Praze 6. ledna 2021 / **Uzávěrka** příštího čísla 15. ledna 2021 / **Vychází** 11x ročně

Kresba na obálce Patrik Antczak / **Vizualizace na obálce** studie Drážní promenáda & liniový park (Tomáš Cach + TERRA FLORIDA + Petr Tej)

Texty neoznačené jménem autora jsou redakčním dílem. Veškeré náměty, připomínky či nabídky na spolupráci posílejte na výše uvedenou adresu redakce měsíčníku Praha 10.

2 **NOVÁ STANICE PRAHA-EDEN**

4 **TÉMA – NOVÁ STRAŠNICKÁ ŠKOLA**



7 **POMNÍK MISTRŮM SLOVA**

8 **SLOUPEK PRO ZASTUPITELSKÉ KLUBY**

10 **ROZHOVOR S HISTORIKEM
PĚTREM ČORNEJEM**



12 **DRAŽNÍ PROMENÁDA**

14 **V HUMANITÁRNÍM STŘEDISKU**



15 **NOVÁ RUBRIKA – SLOVO K SRDCI**



17 **TRENÉR PRAHY 10**

17 **KDYŽ ULICE PROMLUVÍ**

19 **JAK NA PŘEDSEVZETÍ**

21 **RE-USE CENTRA**

23 **DESÍTKOVÁ KŘÍŽOVKA**

OBNOVA NOVÉ STRAŠNICKÉ ŠKOLY JE ŘEŠENÍ

V bezprostřední blízkosti stanice metra Strašnická se nachází již trochu oprýskaná školní budova, kterou v roce 2009 postihlo uzavření, a to přesně po století provozu. V následujícím období se diskutovalo o jejím začlenění do areálu nové radnice, která by se do této lokality přesunula. Když tato varianta definitivně padla, začala Praha 10 pracovat na tom, aby se z budovy znovu stala škola. Pro návrat k jejímu původnímu funkčnímu využití hovoří její dobrá dostupnost, neboť se zde Strašnice prakticky setkávají s Vršovicemi, Malešicemi i Zahradním Městem.

Ještě významnějším důvodem je však předpokládaný nárůst školou povinných dětí v Praze 10 v budoucích letech. Podle odborných prognóz by se celkový počet žáků ve zdejších základních školách mohl do sedmi let zvýšit až o 1 400. Navíc průměrný počet žáků ve třídách se dnes blíží třiceti. Pokud chce městská část tento počet postupně snižovat, bude potřebovat dalších zhruba padesát kmenových tříd, aby se dostala k ideálnímu stavu přibližně 24 žáků v každé třídě. Obnovení strašnické školy počítá s kapacitou 360 žáků ve 12 třídách a vzhledem k její poloze u dopravního uzlu může dle potřeby částečně odlehčit i zmíněným lokalitám Desítky.

S tím souvisí také otázka budoucího pojetí zdejší školské instituce, v němž by si historické, ale renovované prostředí mohlo úspěšně podat ruku s moderním vzdělávacím obsahem. Ačkoliv



se jedná o památkově chráněnou budovu z počátku minulého století, městská část má záměr vybudovat zde školu založenou na principech, které odpovídají 21. století. Měla by tedy kromě jiného umět reagovat na aktuální potřeby žáků, vycházet z principů hravosti a otevírat prostor pro inovativní a kreativní uvažování. Škola s takovým přístupem by podle známých zkušeností mohla opět vyvolat poptávku nejen v nejbližším okolí, ale také v jiných částech Prahy 10.

Záměr na zvelebení areálu zahrnuje také obnovu školního hřiště a jeho přizpůsobení celodennímu provozu. V dopoledních hodinách by sloužilo jako obvykle potřebám školní výuky, zatímco odpoledne a večer by je mohli využívat zájemci o sportování z řad místních obyvatel. Další kousek zdejšího území by se tak přičlenil k veřejně přístupnému a užitému prostoru. Výjimečnou pozici strašnické školy umocňuje i bezprostřední sousedství s Kulturním domem Barikádníků. Kultura v mnoha ohledech neformálně plní vzdělávací

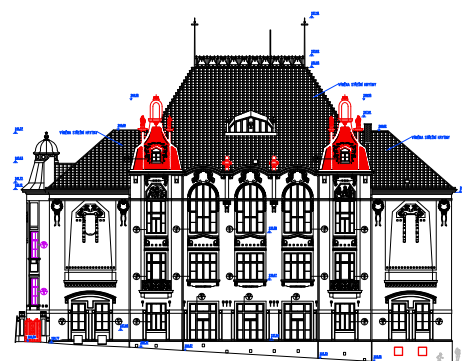

PROJEKT REKONSTRUKCE:
D-PLUS PROJEKTOVÁ A INŽENÝRSKÁ A. S.

úlohu a obdobně lze na školu nahlížet jako na specifickou kulturní instituci. Jsou to spojené nádoby a spolupráce mezi školou a kulturním centrem může být oboustranně velmi přínosná. Proces oživení skomírající budovy je důležitý i v kontextu širšího místa. Městská část aktuálně pořizuje architektonickou studii na reaktivaci prostranství v dosahu stanice metra

DŮVODY PRO OBNOVU ŠKOLY

Záchrana významného památkově chráněného secesního objektu

Potenciál spolupráce se sousedící kulturní organizací

Potenciál rozvoje významné tranzitní lokality Prahy 10 - okolí metra Strašnická

Vznik víceúčelového hřiště - kultivace veřejného prostranství



Strašnická. Území skýtá obrovský potenciál, aby se proměnilo v atraktivní veřejný prostor – může zde vzniknout přívětivý náměstí s možnostmi pro setkávání lidí a s příležitostmi pro obchodní aktivity. Přítomnost živé školy by napomohla k dotvoření uceleného záměru.

Projekt rekonstrukce školy se v minulém roce předělával. Oproti původním plánům se zejména ruší navrhovaná dvorní vestavba vstupního atria a nástavba schodiště východního křídla. Zůstane zachován historický hlavní vchod z ulice V Olšínách. Záměr již získal stavební povolení a plánované náklady na jeho realizaci činí přibližně 230 milionů korun. Vedení radnice podalo na magistrát žádost o výpomoc při financování akce. Pokud to hlavní město schválí, bude moci Praha 10 vypsát výběrové řízení na zhotovitele stavby a poté se pustit do oprašování secesního skvostu. Obnova Nové strašnické školy totiž představuje řešení pro několik problémů najednou.

VAZBA NA STRATEGICKÉ DOKUMENTY

Projekt znovuoživení Nové strašnické školy je pevně zakotven v hlavních rozvojových dokumentech Prahy 10:

STRATEGICKÝ PLÁN UDRŽITELNÉHO ROZVOJE MČ PRAHA 10 PRO OBDOBÍ 2020–2030

Strategický cíl 7.1.

Inspirativní a vstřícné prostředí obecních škol s dostatečnou kapacitou

Opatření 7.1.1.

Rozšiřování kapacit mateřských a základních škol

Projekt

Rekonstrukce ZŠ V Olšínách

KONCEPCE ROZVOJE ŠKOLSTVÍ MČ PRAHA 10 NA OBDOBÍ 2020–2025

Oblast 1

Dobré materiální a technické podmínky pro vzdělávání

Cíl 1.1.

Budování kapacit škol

Projekt

Rekonstrukce ZŠ V Olšínách



SECESNÍ PERLA

O architektovi Josefu Domkovi toho víme poměrně málo, neznáme ani data jeho narození a úmrtí. Což je s podivem, protože na území Prahy 10 zanechal poměrně výrazný otisk svého tvůrčího rukopisu. Jeho první realizací byla v roce 1907 výrazná novogotická vila Miramare (Na Výsluní 150), která do Strašnic přinesla závan středomořské romantiky. Později, v letech 1910–1911, projektoval dva nájemní domy, jež upoutají pozornost modernistickým členěním fasády a úspornou zdobností (Donská 245 a Petrohradská 92).

Domkovým mistrovským dílem však zůstává Nová strašnická škola, která v roce 1909 nahradila již nevyhovující školní objekt na druhé straně ulice poblíž dnešní Gutovky. Někdy je zmiňován také autorský podíl Antonína Belady, ale skutečnou míru zásluh případně spolupracujících architektů z dostupných podkladů nelze přesvědčivě určit. Každopádně na samém okraji tehdejších Strašnic vyrostla majestátní erární budova, která se i na pražské periférii stala významným reprezentantem secesního stavebního slohu. Uvedený rok jejího dokončení dosvědčuje pamětní deska ve vestibulu, nicméně obecná škola se označovala jako „Jubilejní“, neboť její založení a zahájení výstavby se odehrálo již při předchozím 60. výročí nástupu císaře Františka Josefa I. na trůn.

Noblesní stavba v sobě snoubila pokrokové konstrukční tendence, kdy se jednotlivé funkce stavby propisovaly navenek do její formy, a stylovou výzdobu, která se soustředila na použití ornamentů na fasádě a kontrasty různých materiálů. Plejáda použitých dekorativních prvků zahrnuje i figurální motivy, například zobrazení J. A. Komenského nebo dětské postavy s knihami. Objevují se i nápisy jako „Našim dětem“ nad hlavním vstupem s kovovou prosklenou markýzou nebo „Obec Staré Strašnice“ v ozdobné kartuši.



ORIENTAČNÍ PLÁN PRAHY A OBCÍ SOUSEDNÍCH 1909–1914

Školní budova původně stála na půdorysu písmene L a na dvoře se ještě rozšiřovala schodišťovým rizalitem. Stoupala přes tři podlaží a její vertikální vyznění zdůrazňovalo i několik majestátních štítů a převýšená střecha západního křídla. Obě hlavní průčelí vynikala přehledným členěním pomocí secesního dekoru; zajímavostí bylo výjimečné porušení jednoty obdélných oken, která ve druhém patře západního křídla nahradila tři vysoká, okrouhle zaklenutá okna školní kaple sv. Vojtěcha. Vnitřní uspořádání budovy odpovídalo praktickému školnímu provozu, kromě vlastních učeben obsahovala i tělocvičnu nebo byt školníka. Nejreprezentativnějšími prostory, které měly ještě umocnit velkolepý dojem návštěvníků, byly pochopitelně vstupní vestibul a hlavní schodiště.

Škola získala v letech 1927–1929 puristickou přístavbu „Občanské a mateřské školy“ od architekta Vladimíra Frýdy. Jednalo se o uměření objektu podřízený funkci, jehož fasáda kombinovala hladké omítky a rezné zdivo a členil ji pravidelný rastr obdélných oken. Vzniklo tak východní křídlo, čímž se alespoň v symbolickém náznaku po dvaceti letech dotvořil symetrický půdorys celého školního komplexu.

PRAHA 10 SCHVÁLILA ROZPOČET NA LETOŠNÍ ROK

Ještě v pondělí před Štědrým dnem stihli zastupitelé odsouhlasit nejdůležitější dokument, podle něhož se řídí hospodaření naší městské části. Zároveň byl schválen také plán zdaňované činnosti a roční akční plán. Praha 10 se tak podruhé za sebou vyhnula rozpočtovému provizoriu, v němž se v předchozích letech obvykle musela pohybovat.

Základní parametry navrženého rozpočtu jsou podobné jako v minulém roce – očekávají se příjmy ve výši 784 mil. Kč, navrženy jsou výdaje 1128 mil. Kč a tomu odpovídá schodek 344 mil. Kč. Plán zdaňované činnosti předpokládá výnosy 432 mil. Kč a náklady 398 mil. Kč, z nichž 192 mil. Kč je určeno na opravy a udržování svěřeného majetku. Zisk 34 mil. Kč bude v příštích letech použit na financování oprav majetku a investic městské části.

„I přes aktuální krizi se nám podařilo udržet vysoký poměr investic, konkrétně se jedná o čtvrtinu všech výdajů. V příštím roce bude dokončena rekonstrukce Polikliniky Malešice. Na opravy a rekonstrukce školních budov bude



vynaloženo přes 120 mil. Kč,“ upřesňuje investiční strategii radní pro rozpočet a finance Lucie Sedmihradská. Zároveň zmiňuje další výzvy, které před vedením radnice při přípravě návrhu rozpočtu letos stály: „Patří k nim zejména rozsáhlá změna metodiky vykazování osobních nákladů a tvorba rezervy na stěhování a nájem náhradních prostor pro fungování úřadu po dobu plánované rekonstrukce radnice.“

Vůbec poprvé v historii Prahy 10 je plán příjmů a výdajů doplněn i ročním akčním plánem, kterým bude městská část naplňovat svůj Strategický plán udržitelného rozvoje pro období 2020–2030. *„Věcné priority jsou konkrétně navázané na rozpočet, což činí z dlouhodobé*

strategie ryze praktický a velmi transparentní dokument,“ říká starostka Renata Chmelová. Vedení městské části kladlo na otevřenost důraz i při samotné přípravě rozpočtu. Finanční výbor, který ho projednával na začátku prosince, byl prostřednictvím videokonference přístupný nejen zástupcům opozice, ale rovněž občanům. Ti se mohli ptát online prostřednictvím chatu a zároveň měli možnost podávat písemné připomínky.

„Hlásíme se k udržitelnému rozvoji nejen v oblasti životního prostředí, ale také k udržitelnému hospodaření s penězi nás všech,“ shrnula Renata Chmelová výsledek několikaměsíčních příprav rozpočtu městské části na rok 2021.

PRODEJ VOLNÝCH BYTŮ

Městská část Praha 10 vyhlásila výběrové řízení na prodej osmi volných bytových jednotek, který se uskuteční formou elektronické aukce. Zájemci o účast v aukci mohou podat přihlášku nejpozději 8. února do 16.00 hod., a to buď doporučeně poštou na adresu radnice (Vršovická 68, 101 38, Praha 10) tak, aby byla doručena v uvedené lhůtě, nebo osobně



v podatelně během úředních hodin. V poslední den lhůty je možné odevzdat přihlášky pouze osobně. Spolu s přihláškou musí zájemce složit kauci ve výši 10 % z minimální kupní ceny bytu, a to jako důkaz vážného zájmu o koupi konkrétní bytové jednotky.

Komise výběrového řízení následně posoudí, kteří z přihlášených účastníků splnili podmínky prvního kola výběrového řízení a mohou se zúčastnit kola druhého. To proběhne formou elektronických aukcí, vždy pro každou bytovou jednotku zvlášť. E-aukce budou zahájeny nejpozději do 7 dnů od rozhodnutí komise o výběru jejich účastníků. Každá aukce bude probíhat minimálně po dobu dvou dnů (zahájení nejpozději v 10.00 hod. první den a ukončení

nejdříve ve 13.00 hod. druhého dne). Konkrétní data a časy trvání jednotlivých aukcí budou zařazeným účastníkům sděleny e-mailem.

Pro získání podrobných informací o výběrovém řízení se můžete obrátit na společnost PRAHA 10 – Majetková, a.s., která je organizuje (e-mail: aukce@majetkova.cz, tel.: 775 725 450). Podmínky jsou zveřejněny rovněž na webových stránkách Prahy 10: www.praha10.cz/urad-mc/odbory/odbor-majetkopravni/oddeleni-prodeje-nemoviteho-majetku-a-privatizace/prodej-volnych-bytovych-jednotek.aspx.



BYTOVÉ JEDNOTKY K PRODEJI

adresa	katastrální území	velikost	výměra (m ²)	podlaží	odhadní cena (Kč)	výše kauce (Kč)	prohlídky
Sportovní 1264	Vršovice	1+0	32,7	1. NP	2 913 000	291 300	10.40–11.00
Na Mičáncích 713	Vršovice	1+1	47,9	1. PP	3 329 000	332 900	11.15–11.35
Kazašská 1425	Vršovice	4+1	93,0	6. NP	6 677 000	667 700	9.00–9.20
Vršovická 699	Vršovice	3+1	77,4	3. NP	6 715 000	671 500	11.50–12.10
Donatellova 2005	Strašnice	1+kk	21,8	1. NP	2 147 000	214 700	13.10–13.30
Želivecká 2799	Záběhlice	2+1	51,5	3. NP	3 390 000	339 000	12.30–12.50
Ťaškentská 1413	Vršovice	2+1	50,9	6. NP	3 923 000	392 300	9.30–9.50
K Louži 829	Vršovice	1+0	27,0	2. NP	2 656 000	265 600	10.05–10.25

POMNÍK MISTRŮM SLOVA

Básniřka Jiřina Hauková a literární a výtvarný teoretik Jindřich Chaloupecký se dočkají originálního pomníku. V parčíku před vršovickými nádražím, který je pojmenovaný po těchto významných osobnostech Vršovic a celé Prahy 10, bude na jejich dílo odkazovat billboard řízený umělou inteligencí. Hybridní instalace bude kombinovat úryvky z tvorby obou umělců, z nichž vzniknou zcela nové texty.

Výsledná podoba pomníku vzešla z letošní unikátní soutěže, podpořené z magistrátního programu „Umění pro město“, a vítěze vybírala porota, v níž zasedli odborníci a zástupci naší městské části. Mezi téměř třiceti přihlášenými návrhy se přiklonila k tvůrčímu záměru týmu, v němž se sdružili umělci Vojtěch Tecl, Tereza Brussmannová, Adam Šustek a Jakub Rajnoch a architektka Savka Marenic. V průvodní zprávě svého návrhu, nazvaného jednoduše „Spolu“, autoři uvádějí: „Propojením těchto osobností Haukové a Chaloupeckého se rodí nekonečné variace inteligentního generovaného textu. Vymýšlí ho systém neuronové sítě, vyučovaný všemi dostupnými texty a archiváliemi, které po sobě oba autoři zanechali. Vzniká sloučením dvou přístupů k tvorbě psaného textu, a vytváří tak novou, nesmrtelnou poezii a myšlenky, které se stále aktualizují.“

Předsedou poroty byl Tomáš Vaněk, umělec a rektor Akademie výtvarných umění v Praze. Pochvaloval si důkladnou přípravu, kterou všichni členové poroty posouzení návrhů věnovali: „Díky tomu jsme došli k výsledku během pouhých dvou, byť intenzivních dnů. Koncept vítězného návrhu je z mého pohledu velice zdařilý komplexně, s konkrétním odkazem k osobnosti a práci básniřky Jiřiny Haukové a teoretika umění Jindřicha Chaloupeckého.“ Podobný názor v porotě zastával i David Kašpar, místostarosta Prahy 10 pro kulturu: „Jak lépe vzdát hold mistrům textu než samotnými texty? Propojení moudrých slov obou velikánů je jednak symbolické vzhledem k jejich životnímu spojení, jednak inovativní a originální.“ Dalšími nezávislými členy poroty byli Karina Kottová, ředitelka Společnosti Jindřicha Chaloupeckého, umělec Milan Houser a kurátorka, teoretička a historička umění Edith Jeřábková.

DALŠÍ OČENĚNÍ A REALIZACE

Z návrhů, které byly po celou dobu rozhodování drženy v anonymitě, porota vybrala a finančně ocenila tři nejlepší. Druhou cenu získal architekt Radek Talaš. Pomník v jeho pojetí by tvořil prostorový mechanický objekt ve tvaru typografického symbolu hvězdičky,



1. CENA – VOJTĚCH TECL & KOL.



2. CENA – RADEK TALAŠ

kteřá se automaticky natáčí směrem ke slunci. Její odraz by dopadal na stinnou severní fasádu nádražní budovy a prosvětloval by také její interiéru. V zatravněné ploše před památkem by byl kamenný kruh osazený textem, odkazujícím na tvorbu Haukové a Chaloupeckého.

Třetí místo obsadila myšlenka terénních úprav parku, kterou přineslo Studio COSMO v sestavě Tereza Kabelková, Jiří Kabelka, Marie Kubátová a Petr Moschner. Autoři navrhovali „vykrojit“ malou část parku ve tvaru kruhu a vyzvednout ji. Vzniklo by tak místo pro zastavení, zamyšlení, ale i setkávání. Bočnice platformy z kovových plátů by nesly citáty z díla připomínaných osobností. Součástí záměru byla i revitalizace celého parku, rozmístění mobiliáře a doplnění chybějícího osvětlení.

Jednalo se o první soutěž obdobného typu, kterou zadávala městská část, a investorem bylo hlavní město. S ohledem na aktuální opatření probíhala kompletně on-line, bez výroby tištěných materiálů. „Nejdůležitější pro nás ovšem je, že šlo o transparentní proces a porotci v názorovém souznění vybrali výborný návrh. Přejeme autorům i Praze 10 jeho úspěšnou realizaci,“ shrnuje Igor Kovačević ze společnosti CCEA MOBA (Centrum pro



3. CENA – STUDIO COSMO

středoevropskou architekturu), která soutěž zajišťovala po organizační stránce.

V současné době probíhají jednání s vítězi o uzavření smlouvy na realizaci samotného díla. Celkové investiční náklady na jeho pořízení činí 4,8 milionu korun a hradit je bude hlavní město Praha z výše zmíněného programu. V parku by se instalace měla objevit v roce 2022. „Těší mě, že se Haukové a Chaloupeckému, jejichž život byl dlouhodobě svázán s pražskými Vršovickými, dostane pocty nikoli ve formě klasického pomníku nebo pamětní desky, ale současně instalace, nebo dokonce intervence. Myšlenkový odkaz této dvojice je stále živý a podobně živé bude také dílo, které jej připomíná,“ shrnuje vyznění ojedinělé soutěže kurátorka a teoretička současného umění Karina Kottová.

Podrobnosti k soutěži a všechny oceněné návrhy najdete na webových stránkách <https://cceamoba.cz/souteze/cha>.

V TÉTO RUBRICE VYJADŘUJÍ SVÉ NÁZORY JEDNOTLIVÉ KLUBY ČLENŮ ZASTUPITELSTVA MĚSTSKÉ ČÁSTI PRAHA 10. ZASTUPITELÉ MOHOU PSÁT NA VOLNÉ TÉMA DLE SVÉHO VLASTNÍHO UVÁŽENÍ. REDAKCE DO PŘÍSPĚVKŮ NEZASAHUJE.

Přátelé, rád bych Vám za sebe a za celou desítkovou ODS popřál všechno nejlepší do nového roku 2021.

V době, když toto čtete, je už po vánočních a silvestrovských oslavách, které proběhly úplně jinak, než jsme zvyklí. Vláda v prosinci takřka obden měnila nařízení, co mohlo být otevřeno a co ne. Mnozí z vás prožili období adventu a Vánoc ve stresu, obav ze ztráty zaměstnání či strachem o své blízké. Znáš to i ze svého okolí a vím, že pro spoustu občanů není současná situace vůbec jednoduchá.

Jaký bude následující rok? To nelze příliš předvídat. S tím, jak se k opatřením staví současná vláda i ministři zdravotnictví, kterým evidentně moc zachutnala, si myslím, že budeme spíše opět zavření doma. Třetinu loňského roku jsme strávili v lockdownu. Vláda čeká, až se naplní nemocnice, a pak všechno zavře. Pak otevře, pak zavře. Bez plánu, co dál.

Nouzový stav je zneužíván k tomu, aby byli občané šikanováni. Jak jinak si vysvětlit nesmysly typu, že venku nesmíte pít kávu nebo čaj z kelímku, ale musíte si ho odnést domů? Žijeme v jakémsi pološeru, kdy můžeme jen do práce, na nákup a pak musíme sedět doma. Volnočasové aktivity nám mocipáni úplně sebrali. Naštěstí jsou na podzim volby, a my tak budeme moci zvolit novou vládu, která bude snad dělat mnohem lepší rozhodnutí. Což koneckonců nebude nic těžkého.

Proto Vám přeji mnoho síly, štěstí, zdraví, a hlavně nepropadejte tomu zoufalství, které na nás dennodenně z televize i úst některých politiků padá. Přeji Vám, abyste rok 2021 prožili opět svobodně. Protože svoboda je tou největší hodnotou.



PaedDr. Martin Sekal
místostarosta, ODS



Stávající koalice Vlasta (KDU-ČSL, STAN, Vlasta), Piráti a ODS předkládá občanům Prahy 10 již třetí katastrofální rozpočet. Opět s vysokým schodkem 350 milionů Kč, a to ještě nezačala miliardová rekonstrukce radnice, na niž si vzala půjčku 500 milionů Kč.

V úvodu důvodové zprávy návrhu rozpočtu na rok 2021 starostka Chmelová říká, že její koalice neprožívá naši budoucnost, ale usiluje o dlouhodobě udržitelné poskytování kvalitních služeb občanům. To snad starostka nemyslí vážně! To nemůže říct poté, co vynakládá statisíce na poradenské smlouvy pro své kamarády a neúspěšné kandidáty do zastupitelstva a bezprecedentní je i 5 místostarostů cca 100 tisíc mzdových nákladů/měsíc/osoba.

V navrhovaném rozpočtu na rok 2021 nejsou v plánu žádné nové velké investiční akce. Finanční prostředky jsou alokovány na různé studie, zajištění anket, nic neříkajících průzkumů a za poradenské a konzultační činnosti, zatímco investiční část se smrkla na pouhou čtvrtinu. Vynakládá tolik financí na svůj marketing. Co jiného to je než projídání rozpočtu?

Slova starostky jsou v kontrastu s tím, že vedení Prahy 10 zrušilo tak potřebné služby pro naše občany: dopravu pro handicapované občany, dětskou zubní pohotovost, lékařskou pohotovost pro děti i dospělé, nonstop lékárnu. V příjmové kapitole rozpočtu jsou totiž nově například:

- poplatky a pokuty za zóny placeného stání v desítkách milionů,
- navýšení koeficientu daně z nemovitosti o 100 %,
- zdražení nájemného v obecních bytech o desítky procent v době COVIDU.

To všechno platíte vy, milí občané! Nemusíme být renomovaní ekonomové, abychom si uvědomili, jakým je koalice špatným hospodářem zvláště v této nelehké době.



Ing. Jarmila Bendová
zastupitelka, ANO 2011



Uplynuly dva roky od chvíle, kdy jsme nastoupili do pozic zastupitelů Prahy 10 s chutí naši městskou část rozvíjet, ale i řešit mnohé nepořádky, které se kupily a „zrály“ přes dvě desetky let. Např. každoročně ztrátový rozpočet se schodky ve výši stovek milionů, sanovaný rozprodejem majetku městské části. Bytový fond se ztenčil z 23 000 bytů na necelé 4 000, budovy ZŠ a MŠ mají vnitřní dluh kolem 1,7 miliardy korun (sic!).

Jak k takovému šlendriánu mohlo dojít? Vlastně jednoduše. Zastupitelé zůstávají lidmi i po svém zvolení. Nenarostou jim svatozáře, stále mají své různé slabosti. Photoshopem vylepšíte tvář, marketingový guru napíše krásné sliby. Jakmile se ale reální lidé dostanou k funkcím, často na sliby a ideály zapomenou. Alespoň já si nevzpomínám, že by někdo sliboval šlendrián či vyvážení majetku obce pod taktovkou kmotrů.

Pochopí-li uvolnění zastupitelé, radní nebo dozorčí orgány svěřené oblasti jako ukořistěný zlatý důl, který je potřeba během volebního období vytěžit, pak taková politika nevede k prosperitě městské části ani státu. Nikde a nikdy.

Chceme-li řádně fungovat, nelze funkci chápat jako kořist. Naopak je nutné mít na paměti odpovědnost a pravidelné skládání účtů občanům i kolegům. V případě problémů je dobré překousnout svou samolibost, pokorně přijmout pomoc, a když to pořád nejde, třeba i odstoupit. Jenže kdo tohle dokáže? Málokdo z nás. Pokoře a profesionalitě se učíme celý život. Proto bychom měli být vděční všem, kteří nás na naše chyby upozorňují aspoň trochu korektním a konstruktivním způsobem, bez zlých vůle a zákulisních her. Ne vždy musí mít opONENT pravdu, ale pomáhá nám nesklouznout ke zlozvykům zlodějíčků či podvodníků.



Ing. Ivan Mikoláš
zastupitel, Piráti



PODPORUJEME PÉČI O PAMÁTKY

Právě probíhá dotační program, kterým městská část také v roce 2021 podpoří péči o hodnotné nemovité objekty na svém území. Vztahuje se na nemovité kulturní památky dle zákona o státní památkové péči, ale i na objekty bez památkové ochrany, které jsou však cenné z hlediska architektonického a urbanistického vývoje Prahy 10. Podpůrný program se nezaměřuje pouze na obytné domy nebo jejich části – šanci na dotaci mají také objekty s jinou funkcí, pokud mají význam pro utváření místního veřejného prostoru.



Žádosti o dotaci mohou podávat vlastníci a spoluvlastníci objektů až do 1. března 2021. Městská část poskytne úspěšným projektům finanční výpomoc až do výše 30 % skutečných nákladů bez DPH. Všechny projekty budou předloženy k projednání památkové komisi, která je poradním orgánem rady městské části, a následně je budou schvalovat další samosprávné orgány Prahy 10.

Veškeré informace potřebné k podání žádosti najdete na webových stránkách www.praha10.cz. Radnice také nabízí konzultaci přímo na místě za osobní účasti příslušných pracovníků. V případě zájmu či jakýchkoliv dotazů neváhejte a obraťte se na nás.

V letošním roce městská část v rámci programu podpořila dva projekty. Dotaci více než 77 tisíc korun získal projekt na obnovu výklenkové kapličky se sochou sv. Jana Nepomuckého v Záběhlicích. Zahrnoval opravu samotné kapličky, nahrazení asfaltového povrchu v jejím okolí vhodnějším materiálem a restaurování světcovy sochy. Částkou 170 tisíc korun byla podpořena také obnova 64 lavic kostela sv. Václava ve Vršovicích, které byly v různém stavu poškozeny.

KONTAKT

Ing. arch. Jan Vašek
vedoucí oddělení památkové péče ÚMČ Praha 10
tel.: 267 093 216, 720 965 952
e-mail: jan.vasek@praha10.cz



Mnozí z nás loni zažili těžké časy a doufáme, že letos se vše vrátí k normálu. Rok 2021 by mohl být pro obyvatele Prahy 10 skvělý, pokud by to koalice ODS, VLASTA a Pirátů umožnila. Rozpočet na rok 2021 počítá s výdaji přes miliardu korun, a nabízí tak možnosti podpory bydlení, sociálních služeb i podnikání. Jediné, co tomu stojí v cestě, je nekompetentní řízení města současnou koalicí.

To netvrdíme jen my, to potvrzuje i nezávislé hodnocení fungování státních institucí. Hlídač státu zvýšil Praze 10 Index korupčního rizika na stupeň D! Klíčový ukazatel se tak od voleb o dva stupně ZHORŠIL. Nejedná se přitom o žádný smyšlený žebříček, hodnocení vzniká na základě tvrdých dat. Je neuvěřitelné, že hodnota smluv s firmami, které jsou prokazatelně napojené na politiky, vzrostla z necelých 4 procent v roce 2017 na více než 9 procent v roce 2020. Nechápejme, jak je možné, že 43 smluv obsahuje dle Hlídače státu takové nedostatky, že jsou pravděpodobně neplatné, a další tisícovka (!) smluv obsahuje nedostatky závažné.

Nejedná se přitom jen o „drobnosti“, zásadní chyby jsou i v klíčových dokumentech, např. ve smlouvě k diskutovanému Pacientskému hubu, která není zveřejněna ani 2 měsíce po podepsání (což ji dle zákona zneplatňuje). V systému jsou také kopie smluv, kde chybí podpisy, nebo zde jsou naopak dodatky smluv na změny zastupitelstvem neodsouhlasené.

Koalice, která si řekla o hlasy voličů vzletnými slovy o transparentnosti, se tak chová hůř než většina předchůdců. A co hůř – na úkor obyvatel, kteří si po loňské pandemii zaslouží podporu spíše než firmy navázané na politiky.

Nový rok je časem předsevzetí a přání. Já osobně mám dvě: funkční vakcínu proti koronaviru a více deště! Zrádná nemoc a sucho nás totiž ohrožují. Nemoci COVID-19 budeme snad brzy účinně čelit v očkovacích centrech, zato sucho tu s námi bude stále. I když byl rok 2020 srážkově bohatý, v horských oblastech přetrvává nedostatek půdní vláhy. A ty jsou zásobárnou pitné vody! Proto i my, „dole“ v metropoli, čelíme suchu a změnám klimatu.

Co pro příjemnější životní prostředí děláme v Praze 10? V prvním čtvrtletí projednáme místní opatření proti změnám klimatu (v souvislosti s Klimatickým závazkem, přijatým na úrovni hl. m. Prahy). Praha 10 je zodpovědné stotisícíhlavé město a už dnes aktivně realizuje řadu užitečných lokálních opatření. Která to jsou? Zmiňme zahájení úpravy parčíku Rybalkova, kde zohledňujeme požadavky občanů. Díky připomínkám Prahy 10 zezelená i Drážní promenáda mezi Edenem a Zahradním Městem. S Magistrátem hl. m. Prahy probíráme revitalizaci Malešického statku a vršku Malešického parku.

Dospěli jsme k nové domluvě se stavebníkem na vršovické Proluce – revitalizace vršovického Tržičku bude kvalitní a počítáme v ní se zelení i s vodním prvkem. Uvidíme též, jaké návrhy přinese architektonická soutěž na Nový Eden. Věřím, že prostranství mezi NC Eden a radnicí bude dostatečně zelené a pro lidi. Často se mě ptáte na budoucí osud zahrádkářských kolonií. Mohu vás ubezpečit, že budoucí územní plán s nimi i nadále počítá!

Přeji nám všem zdravý a úrodný rok 2021. Myslím to doslova, ale i na poli myšlenek a idejí. Těch dobrých totiž není nikdy dost!



Ing. Tomáš Pek, S.E.
zastupitel, TOP 09



Ing. Milan Maršálek
zastupitel, VLASTA





ŽIŽKA NEJSPÍŠ TÁHL Z KRČE NA KOŇSKÝ TRH PŘES VRŠOVICE

Historik Petr Čornej se po většinu své vědecké kariéry zabývá husitstvím. V loňském roce vydal monumentální životopisnou knihu o Janu Žižkovi, která shrnuje poznatky jeho dlouholetého bádání. Za své soustředěné úsilí a erudici sklízí zasloužené úspěchy – kniha vzbudila značný zájem veřejnosti, skvěle se prodává, čtenáři jí dávají výborná hodnocení a autorovi se nevyhýbají ani prestižní ocenění. Můžeme mít radost, že odlesk jeho slávy dopadá i na naši městskou část, jejímž je pan profesor spokojeným obyvatelem. Žije v Malešicích, kudy se před šesti sty lety zřejmě ubírala i cesta věhlasného vojevůdce, o jehož osudech jsme si povídali.

Jste se svou knihou o Žižkovi spokojený?

Badatelsky to znáte sám – člověk není spokojený nikdy, neboť ví, že poznání jde dál a vždy se jedná pouze o jeho zachycení v určitém stavu. Čili v tomhle případě odráží můj text poznání platné v roce 2018 a já už mám zase nová a zajímavá zjištění i některá dílčí zpřesnění, která by mohla knihu doplnit. Ale pokud jde o koncepci a interpretaci, tak s nimi jsem spokojený a ani po roce od vydání bych nic neměnil. Nečekal jsem tak mohutný ohlas, který kniha vyvolala. Když jsme si s nakladatelstvím Paseka domlouvali náklad, tak jsme původně zvažovali 3 500 kusů. Nakonec

vydali 4 000, které byly rozebrány během tří týdnů, takže se dělal rychle do Vánoc ještě dotisk 2 000 kusů, a pak to pokračovalo až do letošního celkového počtu 26 000 knih. Právě teď vyšlo dalších 9 000, ale jejich prodej záleží na možnostech v rámci současných restriktivních opatření.

A co výsledná podoba knihy?

Paseka po tom titulu s radostí sáhla, hned jak jsem ji oslovil. A od počátku věnovala především mimořádnou pozornost jak po stránce redakční, tak z hlediska grafické podoby, o níž se starala Jana Vahalíková. Sice svou precizností vydání trochu pozdržela, ale knížka díky tomu vypadá skvěle, což se projevuje i na jejím hodnocení.

Údajně při psaní knihy hodně utrpěl váš zrak, což je v souvislosti se Žižkou hodně symbolické.

Je to trochu jinak. Já jsem měl s očima problém už od dětství a zrak se mi průběžně horšil. Abych mohl knihu o Žižkovi vůbec napsat, musel jsem podstoupit operaci katarakty na obou očích a snížení dioptrické zátěže. Bez tohoto zákroku bych to nezvládl. Teď se mi silná krátkozrakost zase vrací do původního stavu, takže rok 2018 byl ideální, abych se na Žižku vrhnul a knížku napsal.

Za knihu jste získal ocenění Magnesia Litera, a to nejen v kategorii naučné literatury, ale stal jste se i celkovým vítězem. Co pro vás takový úspěch znamená?

Znamená pro mě velmi mnoho. Je to důkaz, že kniha společnost do určité míry oslovila, i když o ceně rozhoduje vlastně jen skupina několika desítek lidí a o celkovém vítězi asi tři stovky hlasujících z kulturní obce. A mám radost, že v té absolutní kategorii vyhrál Žižka s největším náskokem v historii soutěže. O to více to člověka hřeje.

Letos vám také prezident republiky udělil medaili Za zásluhy. Vážíte si této pocty?

Já jsem právní purista a legitimista, takže to беру jako vyznamenání od legitimně zvolené hlavy státu. Jinak by se mohlo říci, že problematické jsou třeba i tituly vysokoškolských profesorů a soudců, když je podepisuje a jmenuje prezident. Navíc to nejsou jen osobní prezidentovy návrhy, ale pocházejí i od jiných institucí včetně parlamentu, a ten druhý případ se týká i mě. Nic to však na věci nemění, protože jsem byl oceněn spolu s lidmi, kterých si velmi vážím.

Kdy se Žižka a husitství jako takové stalo vašim životním tématem? A netáhlo vás to někdy jinam?

Stalo se to už v dětství, protože jsem vyrostl na Žižkově, a byla to jasná věc. Když jsem šel v osmnácti na vysokou školu, tak jsem měl Žižku na prvním místě mezi tématy, kterým bych se chtěl věnovat. Dostával jsem se k tomu postupně, protože profesní cesta není

jednoduchá, ale vždycky jsem to měl před sebou jako cíl.

Spoustu skutečností z Žižkovy doby nelze doložit. Pohybujete se v tom nejistém poli rád?

Bílá místa mě pochopitelně štve a dráždí, ale to by lidé nemohli dělat archeologii, dějiny starověku nebo středověku, protože ta pramenná exploze začala až s byrokratizací společnosti na počátku 16. století, s nástupem knižtisku a gramotnosti. Pokaždé bych se rád dobral něčeho pevnějšího, ale bohužel někdy nezbývá než si pomoci logickými konstrukcemi na základě dobových analogií. Je tam prostor i pro spekulace a hypotézy, ale tomu nejsem příliš nakloněn. Vezměte si třeba samotné jméno Žižka. O něm se vedla sto dvacet let diskuze, co vlastně znamená, a že nemáme jasný doklad pro význam „jednooký“. Až po dopsání knihy mě upozornil brněnský kolega Petr Elbel, že ve znojenských účtech z roku 1427 se objevuje kůň označený jako „Žižka monoculus“. Takže v mnoha případech se i po tak dlouhé době lze ocitnout na pevnější půdě než vratké.

Stačí nám prameny k poznání, proč se z Žižky, majitele trocnovského dvorce, stal člen bojových družin a později válečník a vojevůdce?

Já si myslím, že byl špatný hospodář, nehledě na skutečnost, že Trocnov byl z hlediska rozlohy pozemků i kvality půdy pro tento styl živobytí problematický. Jeho rodina navíc neměla téměř žádné poddané, což limitovalo její finanční příjmy. Jiná věc je, že Žižka byl svým založením skutečně spíše voják než hospodář na statku, byt šlechtickým.

„STARÝ ZÁKON BYL PRO ŽIŽKU INSTRUKTÁŽNÍM TEXTEM, JAK BÝT NEÚPROSNÝ VE SNAZE SJEDNOTIT ČESKÝ NÁROD NA ZÁKLADĚ HUSITSKÉHO PROGRAMU.“

Proč ho Václav IV. po jeho působení v bojové družině Matěje Vůdce amnestoval a vzal si ho do služby?

Myslím, že králi na likvidaci bojových družin operujících v jižních Čechách velmi záleželo. Na to jsou doklady, přímo jeho mandáty, aby příslušné orgány proti těm tlupám zasáhly. To se povedlo na začátku roku 1409, kdy byla zlikvidována i družina, v níž působil Žižka. On sám ale nebyl chycen, takže ho nemohli pověsit, a uchýlil se na západomoravský hrad Kraví Hora. Tam obdržel amnestní list, což se nepochybně muselo stát na přímluvu nějakého politicky vlivného šlechtice, který měl blízko ke králi. Mohl to být Jan Sokol z Lamberka nebo Lacek z Kravař, každopádně ten samý člověk mu zřejmě potom zajistil místo na královském hradě.

Co tam přesně dělal?

Byl označován jako portulanus, což znamená „vrátný“, ale ten pojem měl mnohem širší význam. Označoval spíše člena ostrahy královských objektů. Ve své funkci mohl mimo jiné ovlivňovat, koho pustí dovnitř, kdo se ke králi a dalším významným osobnostem na královském dvoře vůbec dostane. Král Václav IV. musel mít k Žižkovi velkou důvěru.

Byl Žižka geniální vojevůdce, případně v čem spočívá jeho výjimečnost? Co ho vyneslo do čela husitských vojsk?

Nepochybně měl velkou autoritu a vojenský věhlas už před zahájením revoluce v roce 1419, protože by jinak nebylo možné, aby byl najednou katapultován do nejvyšších pater. Víme, že měl obrovské charisma, protože se píše, že byl „najzvláštnější čeledín“, tedy dvořan krále Václava. To znamená jedinečný, výjimečný, byl osobnost, která budila a přitahovala pozornost. Psalo se také, že byl horlivý, což znamená zapálený pro věc, čímž dokázal strhnout lidi na svou stranu. Jeho válečnická genialita, která je nesporná, spočívala v dokonalé improvizaci, schopnosti využít beze zbytku terén a překvapit protivníka. Nesporně se také těšil bezmezná důvěře svých bojovníků, dokonce bych řekl, že v tomhle ohledu je srovnatelný s Napoleonem.

Jaké měl negativní vlastnosti?

Byl přísný, nám se může zdát, že byl surový a bezohledný. Ale to je samozřejmě nahlíženo optikou od osvícenství do současnosti, do postmoderny, ale středověk se na to díval jinak. Lze říci, že Žižka se při všech svých akcích řídil dávnými vojenskými zvyklostmi, které tady platily už od dob Starého zákona. Ostatně ten byl pro něj jakýmsi instruktážním textem, jak má postupovat, jak být neúprosný ve snaze sjednotit český národ na základě husitského programu, tedy čtyř pražských artikulů. Výčet trestů v jeho Vojenském řádu, že bude protivníky božího zákona „mstít“, tedy „zabíjeti, stínati, věšeti, topiti“, samozřejmě budil odpor husitského duchovenstva, které se neopíralo o nějakého Jedu Makabejského nebo Jozue či Alexandra Makedonského, ale o Nový zákon a Ježíše. Stavělo se proti krutosti, ale šlechta měla svůj pohled na válku. Pro ni znamenala možnost uplatnění a naplnění života, a proto tenze mezi kleriky a světskými bojovníky prostupuje celý středověk. V husitství se to vyhrtilo v protiklad Žižka versus Chelčický.

Známe nějaké Žižkovy úvahy, víme, jak přemýšlel?

To je problém, protože téměř veškerá písemná svědectví o jeho mladých letech jsou úřední povahy. Pak známe osm „jeho“ listů, které ale nepsal osobně, nanejvýš je diktoval. A pak je tu Vojenský řád, což je ale organizační charta jeho východočeského husitského svazu. Čili jeho uvažování můžeme pouze odhadovat – bylo vojácky přímočaré, jednoduché, s jasným rozdělením světla a stínů, dobra a zla. To odpovídá i charakteristice z pera lidí, kteří ho osobně

znali a považovali ho za odvážného a statečného, což znamenalo i „morálně dostatečného“. Nikde se však neobjevuje, že byl uvážlivý a prozíravý. Vždy se zdůrazňuje jeho akčnost, nikoliv politický rozhled a obezřetnost. Byl také čestný, protože i v těch lapkovských tlupách a bojových tovaryšstvech dbal na to, aby vždy písemně vypověděl nepřítelství.

Proč se dnešní lidé o Žižku zajímají, jak dosvědčuje prodej vaší knihy?

Já neznám všech 26 000 lidí, co si knihu koupili. Ale mám jistý vzorek z debat a hodnocení na internetu a z toho, co mi lidé pišou. Především mají Žižku zafixovaného jako velkou osobnost. On v roce 2005 v anketě Největší Čech skončil na 5. místě, což je vysoké umístění, když si vezmete, že v roce 1992 zmizel z mincí a bankovek. Lidé ho vnímají jako někoho, kdo v našich dějinách uspěl, jako národního hrdinu. Po desetiletích Žižkovy mytizace a ideologizace jsou rádi, když si přečtou, že to byl člověk z masa a kostí. Malá skupinka čtenářů, třeba militantní odpůrci husitství, se mnou nesouhlasí, ale zase jsou nadšení mnozí mí známí, třeba katolíci, což bych nečekal. Zjevně se to téma podařilo přiblížit napříč společností. S takovým ohlasem jsem ve snu nepočítal.

PETR ČORNEJ



Narodil se takřka před sedmdesáti lety na Žižkově a místo původu fatálně poznamenalo jeho životní dráhu. Svůj odborný zájem historika zaměřil na dějiny pozdního středověku, zejména na husitství a osobnost nejslavnějšího husitského vojevůdce. Na začátku cesty, která vedla až k profesuře, vystudoval historii a český jazyk na Filozofické fakultě Univerzity Karlovy. Od roku 1974 působil v Československé akademii věd (Ústav pro českou a světovou literaturu) a v letech 1992–1999 vedl katedru dějin a didaktiky dějepisu na Pedagogické fakultě UK. Od roku 2002 vyučoval na Literární akademii, kde v letech 2006–2010 zastával i funkci rektora. Počátkem roku 2012 se stal vědeckým pracovníkem Ústavu pro jazyk český AV ČR. V současnosti externě spolupracuje s Husitskou teologickou fakultou UK. Svou vědeckou práci úspěšně prolínal s popularizací historie, ať již v televizi, rozhlasu, nebo v tisku. Napsal dvě desítky knih a učebnic; k nejuspěšnějším patří Panovníci českých zemí a dva díly epochálních Velkých dějin zemí Koruny české.

Umíte si představit, že by v současnosti ještě vznikl nějaký Žižkův pomník?

Člověk si dneska dovede představit cokoliv, co by se s pomníky mohlo dít, i když to je někdy až nepochopitelné. Skoro všechna města spjatá se Žižkou už jeho pomník mají, poslední byl, pokud vím, odhalen v roce 1971 v Hradci Králové, tedy před padesáti lety. Napadají mě Prachatice, kde několikrát pobýval, nebo Domažlice. A vlastně nejpříhodnější by to bylo v Písku, s nímž byl vojevůdce spjatý jako s Tábořem. Otázkou by ale bylo nalezení finančních zdrojů a shoda nad výtvarným řešením.

Mohl se Žižka někdy ocitnout na území dnešní Prahy 10? Kde byl nejlíbivější?

Je pravda, že tu v husitské době docházelo ke koncentracím vojsk. Třeba v roce 1434 v Záběhlicích u Botiče tábořilo vojsko, které pak táhlo k Lipanům. V srpnu 1420 Žižka obsadil Krč a víme, že tehdy byly „čištěny“ tvrze či dvorce, které tu existovaly, jako třeba Strašnice. Je tedy pravděpodobné, že když Žižka táhl z Krče a nemohl přes Vyšehrad obsazený Zikmundovou posádkou, tak se vrátil přes Vršovice zpátky do Prahy na Koňský trh. Také jedna ze dvou silnic z Prahy do Kutné Hory vedla tehdy přes Malešice, což opět nahrává teorii, že Žižka při tažení v letech 1421 nebo 1424 na území Desítky zavítal.

Jak vnímáte pozici historika v dnešní společnosti? Není ve věku moderních technologií a zrychlených soudů, v nichž si mnozí přizpůsobují dějiny svým potřebám?

Když občas sleduji různé servery, tak bych řekl, že společnost naopak nestačí tempu historického poznání. Je to plně emocionálních reakcí, dojmů a naprosté neznalosti, většinou jde pouze o manifestaci osobních postojů. Na druhou stranu lidé ani nemohou stíhat sledovat historiky, protože jich je moc, nemohou se orientovat v až příšerné nadprodukci jejich textů. I vědecké práce jsou často nekvalitní, některé vycházejí jen proto, aby za ně autoři dostali body a ty aby odpovídaly příslušné výdajové kapitole státního rozpočtu. Je to absurdní, takhle se věda trvale dělat nedá, to je cesta do pekel. Nicméně i knihy velkých historiků za první republiky se pohybovaly v nákladu do 10 000 výtisků, což u úspěšné knížky platí většinou i dnes. Takže okruh čtenářů a příznivců historie zůstává zhruba stejně početný. A zajímá je biografie, příběh, něco, co se dotýká jejich života. Zatímco když se různí mladí historici věnují postmoderním teoriím a vyznávají sociální konstruktivismus, který problematizuje objektivní realitu, tak s tím skoro nikoho neoslaví. Pak jsou ale bohužel také historici, kteří se snaží profitovat z momentálního politického klimatu. To také není můj šálek čaje, protože politika se proměňuje, a autor s názorovými veletoci ztrácí kredit. Historik musí být skeptický a nedůvěřivý vůči moci, ať je jakákoliv, protože každá moc má tendenci stát se absolutní, a to je nebezpečné. ✘

V ZÁPADNÍ ČÁSTI POUKVE DRÁŽNÍ PROMENÁDA VRŠOVICEMI



DRÁŽNÍ PROMENÁDA
& LINIOVÝ PARK

MÍSTO VLAKŮ DRÁŽNÍ PROMENÁDA

V sobotu 12. prosince přesně ve 23:42 zastavil ve stanici Praha-Strašnice poslední osobní vlak. Po chvíli se tudy ještě prohnal rychlík do Tábora a poté místní část benešovské trati pro železniční dopravu navždy osiřela. Stalo se tak po téměř 150 letech, neboť koleje někdejší Dráhy císaře Františka Josefa sem byly přivedeny v roce 1871. Ke staré strašnické zástavbě se však stáčely do oblouku, který již nevyhovoval nárokům na modernizaci tohoto vytiženého přepravního koridoru. Trať se nyní narovnal a vznikají na ní dvě nové stanice. Sice se obě nacházejí také v katastru Strašnic, ale budou plnit již jinou úlohu. Přestupní terminál Praha – Zahradní Město úzce propojí vlakovou, tramvajovou a autobusovou dopravu, zatímco Praha-Eden obslouží především rozsáhlou rekreačně-obchodní a administrativní oblast.

A co bude se starou tratí? Na každém konci je krásné, že něco nového začíná. Vlaky už tu nepotkáte, ale dopravní genius loci z této historické spojnice Strašnic a Vršovic nevymizí. V trase zrušeného tělesa se magistrát chystá v nejbližších letech vybudovat Drážní promenádu, dlouhou přes čtyři kilometry. Povede od Petrohradské ulice ve Vršovicích až do Přetlucské ulice u lanového mostu v Zahradním Městě. Bude tvořena z pruhů pro cyklisty, bruslaře, běžce a chodce a rozlehlým liniovým parkem. Železniční historii návštěvníkům připomenou zachované části kolejí, návštěvní dle nebo pražce, z nichž budou vyskládána schodiště. Bourat se nebude ani historický kamenný podchod z 19. století, nýtovaný most z roku 1918 a na strašnické zastávce lávka z třicátých let 20. století a část nástupiště. Stylový charakter

získají i nové mostky, které vzniknou u Edenu a přes ulice Průběžná a V Korytech.

MYŠLENKA A JEJÍ ZHMOŤNĚNÍ

S myšlenkou na rekultivaci tohoto prostoru formou odpočinkové zóny přišla před lety radnice naší městské části. Podle Generelu veřejných prostranství představuje páteřní prvek jejího systému zelené dostupnosti, tzv. „zelených koridorů“. Na konci roku 2017 byla z finančních prostředků Prahy 10 dokončena technická studie proveditelnosti a další projektovou přípravu projektu potom převzal magistrát. V současné době je hotový koncept dokumentace pro územní rozhodnutí, které by mělo být vydáno v příštím roce. Plán realizace předpokládá zahájení stavby v roce 2022 a otevření promenády pro veřejnost o dva roky později. Praha 10 se podílela konzultacemi na konečné podobě záměru. „Spolupráce s hlavním městem si velmi ceníme a nemůžeme se dočkat, až na našem území tento zcela nový prostor vznikne. Kolegové z magistrátu ho přirovnávají k proslulé newyorské The High Line, což mi přijde trefné. Obdobně jako v případě visutého parku na Manhattanu je totiž cílem přetvořit kolejíště a jeho okolí na veřejný prostor, ovšem při zachování řady původních prvků. Tak vznikne opravdu charismatické místo,“ říká Martin Valovič, místostarosta pro územní rozvoj.

MÍSTA PRO VOLNÝ ČAS

Náměstek pražského primátora Adam Scheinherr spatřuje v Drážní promenádě kromě zmíněné americké inspirace ještě kombinaci s nizozemskými cyklistickými dálnicemi

a německými městskými parky z železničních brownfieldů. Koridor naváže na stávající síť ulic, stezek a cest, ve Vršovicích například podél Botiče. Povede na něj celkem 53 napojení, z toho 40 od severu a 13 z jižní strany. Ve 31 případech bude toto napojení sloužit i pro cyklisty, což bude pro tento druh dopravy velice atraktivní. Ale dostatek místa tu najdou lidé i pro vycházku nebo jízdu na bruslích. Jeden pás promenády o šířce 4 m bude rozdělený do dvou pruhů a umožní pohodlné cestování rychlejším cyklistům a bruslařům v obou směrech. Druhý, směrově smíšený pás bude věnován chodcům. Jeho šířka bude 3,2 m a od rychlejšího pásu jej bude podle konkrétního místa dělit necelý metr zeleného pásu, tartanu nebo původní koleje. Podél vnějších stran budou doplněny nebezpečné pěšiny pro běžce, kteří upřednostňují pohyb na měkčím povrchu.

Na promenádě mezi Strašnicemi a Vršovicemi budou zřízena také širší prostranství pro sport, setkávání a kulturu pro všechny bez rozdílu věku a možnosti pohybu. Architekti je umístili například ke strašnické zastávce nebo poblíž sportovišť Slavie. Po celé trase vzniknou i menší lokální odpočívadla, která mnohdy nabídnou v rámci relaxace i nádherné výhledy na Vinohrady, Žižkov či Malešice. Liniový park citlivě naváže na stávající zelené plochy a promyšleně je rozšíří, čímž vytvoří souvislý přírodní pás mezi Prahou 2, 4, 10 a 15. Základem práce se zelení bude především ochrana stávajících stromů a porostů a jejich doplnění loukami, trávničky a středovým pásem vegetace promenády. U přístupů na Drážní promenádu a u odpočívadel budou vysázeny další stromy.



DRÁŽNÍ PROMENÁDA & LINIOVÝ PARK

Studie: Tomáš Cach
Krajinářská část: atelier Terra Florida
Lávky a mosty: Petr Tej
Projektová dokumentace:
PUDIS a.s. / Sagasta s.r.o.

ZDROJ VIZUALIZACÍ: STUDIE DRÁŽNÍ PROMENÁDA & LINIOVÝ PARK (TOMÁŠ CACH + TERRA FLORIDA + PETR TEJ, 2020/09)



„PÁNOVÉ JSOU V POHODĚ, JE TADY KLID“

Těmito slovy shrnuje Jitka Modlitbová do-
savadní fungování zimního střediska pro lidi
bez domova v Malešicích. Ředitelka Centra
sociálních služeb Armády spásy se ujala role
naší průvodkyně objektem v areálu někdejší-
ho statku, kde magistrát na počátku prosince
zřídil prostory pro tyto humanitární účely.
Záměr zpočátku vzbuzoval emoce, protože
hlavní město postavilo Prahu 10 tak trochu
před hotovou věc. Postupně však všichni za-
interesovaní nacházejí společnou řeč a zlep-
šují rovněž komunikaci s místními občany.

Podlouhlá přízemní budova působí omšele,
kolemjdoucí by ji nejspíš minul bez povšimnu-
tí. Ke vstupu ničím neláká a její nové využití
signalizuje pouze nepatrná cedulka na okně.
Když vejdete, pocítíte atmosféru osmdesá-
tých let, kdy se nejspíš prováděly poslední
rozsáhlejší úpravy interiérů včetně typického
kachlíčkování veřejných sprch. Údajně zde
také byly společné šatny a zázemí hospodář-
ského dvora, nálepky na zadních dveřích zase
dovzdělávají zašlou slávu využití objektu pro
potřeby autoškoly. Naše průvodkyně nicméně
vypráví, že prostory převzali v překvapivě
dobrém stavu, stačilo jen pořádně vygrunto-
vat. Čisto tu opravdu je, teplo také a nechybí
ani nefalšované nadšení těch, kteří se o všech-
no starají.



PRACOVNÍK CENTRA NA PŘIJMU

Technickou správu zařízení zabezpečuje
Centrum sociálních služeb Praha, což je
příspěvková organizace hlavního města.
Samotné péči o klienty, lidi bez domova, se
tu věnují pracovníci zmíněné Armády spásy
a také Arcidiecézní charity. Na směnách se
střídají vždy dvojice, které slouží dvanácti-
hodinové směny. Středisko je totiž v provozu



OBJEKT MALEŠICKÉHO STŘEDISKA

nonstop, což umožňuje mnohem komplexnější
a trvalejší přístup k potřebným než v případě
klasické noclehárny. Na „příjmu“ se dozvídá-
me, že zdejší kapacita je prakticky naplněna.
Není divu, magistrát se rozhodl napříště
zřizovat menší stanice pomoci, ale v různých
lokality, aby byly dostupnější a nevytvářely
problematická ghettá. Dnes se k tomu přidala
i ostrážitost před šířením koronaviru. V Male-
šicích tak může přečkat celou zimu nanejvýš
třicet klientů; podle pravidel to musejí být
muži nad 50 let, a opravdu zde potkáme i se-
niory ve vyšším věku.

Jitka Modlitbová vnímá hlavní přínos střediska
v tom, že lidem bez domova nabízí zaopat-
řené místo, kde se mohou stabilizovat: „Mají
jistotu, že pokud budou dodržovat domácí řád,
přečkají u nás celou zimu. Během té doby si
mohou promyslet svoje osobní věci, navázat
kontakt s příbuznými, sehnat si práci nebo
řešit zdravotní problémy. Zrovna včera nás
jeden pán opustil, protože k novému pracovní-
mu místu získal i ubytování.“ Klienti dostá-
vají třikrát denně jídlo, k dispozici mají kdysi
velkoryse předimenzovanou umývárnu, mohou



SPOLEČENSKÁ MÍSTNOST



VE STŘEDISKU JSOU DVĚ NOCLEŽNÍ MÍSTNOSTI
PRO 30 KLIENTŮ

si vyprat, zabavit se ve společenské místnosti
a navštívit ošetřovnu, kde jim dvakrát týdně
zkontrolují zdravotní stav.

Někteří klienti již běžně docházejí na brigády,
a tak jich krátce po poledni „doma“ mnoho
nepotkáme. Panuje ospalá siesta, někdo dojíždá
oběd ohřátý v mikrovlnce, jiní odpočívají vleže
nebo se koukají na televizi. Mezi místními
obyvateli panovaly obavy, zda se nebudou
srocovat v přilehlém parčíku, ale k úkolům
každé směny patří i obchůzka a kontroly, že se
tak neděje. Již brzy by zde navíc měla působit
sociální pracovníce se zaměřením na motivač-
ní činnosti.

V plánu je také postupné formování komu-
nitního rozměru zdejšího centra. Klienti by
se například podíleli na úklidových pracích
v okolí a dalšími způsoby by se více zapojo-
vali do života lokality. Nejprve však přijde na
řadu rekonstrukce provizorních prostor, která
začne v dubnu po skončení zimní sezony.
Zařízení se poté stane oficiálně registrovanou
sociální službou, ale to nic nezmění na tom,
že otevřené srdce a touhu pomáhat lidem
s těžkým osudem tu mají už dnes.

JEDNOTA V RŮZnorodosti

Měsíc leden je prvním měsícem v kalendářním roce a v mnoha oblastech také i novým začátkem. Máme ve zvyku si v prvních dnech a týdnech nového roku vzájemně přát šťastný nový rok. Stává se, že někdo vstupuje do nového roku s předsevzetím posunout se k nějakému dobru. Pro křesťany různých církví je měsíc leden spojen s Týdnem modliteb za jednotu křesťanů. Na začátku každého nového roku si znovu uvědomují tu bolestnou situaci, že ačkoli všichni věří v „toho Samého“, přesto nevěří stejným způsobem. Jsou mezi sebou rozdělení a nejsou jednotní tak, jak by tomu mělo být.



SETKÁNÍ MLADÝCH – MODLITBA TAIŽÉ

Rozdělení je jev, se kterým se můžeme setkat jak na úrovni rodin, které jsou rozhádané, tak u rozpadlých manželství. Vidíme rozdělenou a silně zpolarizovanou politickou scénu a také to, jakým způsobem lidi rozdělují politické názory. Rozdělené je i mezinárodní společenství. Určitě se tímto jevem někdo zabývá a prozkoumává jej. Ovšem daleko zajímavější a prospěšnější je uvědomit si následky, které rozdělení s sebou přináší, a postavit se tomuto jevu čelem. Místo abychom se zabývali otázkou „Proč“, měli bychom se spíše ptát: „Co s tím?“ Čas nám utíká, život nám utíká a mezi námi je tolik rozdělení! Samozřejmě jsme každý jiný. Máme jiné názory, jiné priority, jinou citlivost na dění kolem nás. Ale musíme se kvůli tomu na sebe dívat křivě? Musíme považovat toho, který věci vnímá jinak, za nepřítele? Žije se nám s tím lépe? A chceme žít v takové společnosti?



SLAVNOST 1. SV. PŘIJÍMÁNÍ – PŘÍMLUVY DĚTÍ

Křesťané se před více než 100 lety rozhodli vyvíjet společné úsilí vedoucí k jednotě. Začali se tedy za jednotu křesťanů modlit, a to jak ve svých společenstvích, tak i společně, neboť to, co se vztahuje k Bohu, nemůže se bez Boha uskutečnit. Pro začátek přestali používat vyjádření, která ty druhé urážela, a začali se setkávat. Zlepšila se vzájemná komunikace a poznání. Postupně se ukázalo, co je spojuje a co mohou dělat společně (třeba v oblasti charitativní činnosti), a přitom si každá ze stran uchovávala svoji identitu. Pak přišel čas na diskusi o tom, v čem se od sebe liší, a začali otevírat i bolestné kapitoly ve vzájemných vztazích. Křesťané ještě zdaleka nejsou u cíle, ale mnohého se již podařilo dosáhnout.

Proč to popisují? Proto, že mnozí o tom nic nevědí. Je také dobré ukázat, že kde je snaha o řešení neshod a rozdělení, tak se mnohé může měnit k lepšímu. Jednota totiž není uniformita. Je možná také i tam, kde se lidé dokážou přijmout v odlišnosti a vytvoří „jednotu v krásné různorodosti“. Přijmou to, že různorodost může být krásná a obohacující, a přesto mohou žít v jednotě. Má to univerzální platnost, ať je to rodina, kde to zažíváme každý den, nebo společenství, ať už místní, nebo národní.

Základem v úsilí pro dosažení jednoty je pro křesťany Bůh, v kterého věří, a věrnost hodnotám obsaženým v Desateru Božích přikázání. Stojí za zamyšlení, zda je možná „jednota v krásné různorodosti“, pokud úsilí o její dosažení nebude stát na základě, který přesahuje lidskou přirozenost. Na základě, kterým je láska a dobro nebo Bůh a Desatero.

— Mons. ThLic. Artur Matuszek, Th.D.
farář římskokatolické farnosti Vršovice

ŘÍMSKOKATOLICKÁ FARNOST VE VRŠOVICÍCH

patří k největším a nejstarším křesťanským společenstvím v Praze 10. Ve správě má dva kostely: sv. Václava na náměstí Svatopluka Čecha, modernistickou dominantu Vršovic od významného architekta Josefa Gočára, a kostel sv. Mikuláše na Vršovickém náměstí, vzniklý barokní přestavbou gotického kostela na místě románské rotundy. V jeho těsném sousedství najdete i budovu fary.

Pravidelně sloužíme ekumenické bohoslužby ve spolupráci s Husovým sborem Vršovice a Vršovickým sborem Českobratrské církve evangelické. Společně také zajišťujeme bohoslužby v kapli v Domově pro seniory Vršovický zámeček.

Farní charita se stará o finančně a sociálně ohrožené rodiny, převážně matky samoživitelky, pořádá pravidelné charitní sbírky nebo před Vánoci ve spolupráci se sociálními pracovníky městského úřadu organizuje předávání dárek chudým a osamělým lidem.

Farnost pořádá výlety, zájezdy, sportovní aktivity, společenské večery, přednášky, duchovní pobyty pro manžele, akce pro seniory a celou řadu aktivit pro děti, od pravidelných kroužků přes zimní karneval, soutěžní odpoledne na dětský den, mikulášskou s dětským divadélkem a pravidelné loutkové divadélko na faře až třeba po letní tábor.

Pro nejširší veřejnost pořádáme výstavy, komentované prohlídky, koncerty, besedy a sousedské slavnosti, jako je zářijový Svatováclavský průvod s koňmi, na Vánoce u nás můžete slyšet půlnoční „Rybovku“ nebo se sejít ke společnému zpívání koled.



SVATOVÁCLAVSKÉ SLAVNOSTI – KONCERT
V PORTIKU KOSTELA

KONTAKTY

Římskokatolická farnost Vršovice
Vršovické náměstí 84/6
101 00 Praha 10
<https://farnostvrsovice.cz>
www.facebook.com/FarnostVrsovice

Farář
Mons. ThLic. Artur Matuszek, Th.D.
tel.: 607 084 855
e-mail: farar@farnostvrsovice.cz

Pastorační asistent
Martin Peroutka
tel.: 702 075 417
e-mail: asistent@farnostvrsovice.cz

Ředitelka farní charity
Hana Kučerová Rechnerová
tel.: 721 444 323
e-mail: vrsovice@praha.charita.cz

DVEŘE SLAVNÝCH BUDOV

Do nového roku 2021 vám přejeme,
aby se všechny potřebné dveře otevřely...



CENTRUM WALDES



SOKOL VRŠOVICE



ŠALOUNOVA VILA



DIVADLO MANA



SLOVENSKÁ ULICE



KOSTEL SV. MIKULÁŠE



VRŠOVICKÝ ZÁMEČEK



KOSTEL SV. VÁCLAVA



ZŠ KARLA ČAPKA



MĚSTSKÁ KNIHOVNA KORUNNÍ



NORSKÁ ULICE



MINISTERSTVO ŽIVOTNÍHO PROSTŘEDÍ



HLEDÁME NEJLEPŠÍ TRENÉRY MLÁDEŽE

Radnice Prahy 10 se rozhodla, že letos neocení úspěšné sportovce, ale jejich trenéry, kterým koronavirová krize značně zkomplikovala práci. Každoroční anketu „Sportovec roku“ proto nahradila soutěž „Trenér Prahy 10“. Nominace je možné podávat až do 25. ledna a v únoru porota vybere vítěze.

Důvodem pro změnu jsou vládní protipandemická nařízení, která výrazně omezila sportovní aktivity, zejména profesionální soutěže

a závody. „Řada sportovců tak nemůže vyká-
zat žádné výkonnostní výsledky a jakékoliv
srovnávání by nebylo spravedlivé,“ vysvětluje
místostarostka Jana Komrsková, do jejíž gesce
patří i oblast sportu.

Naopak trenéři mají ve složitém období stále ná-
ročnější práci, protože musejí hledat alternativní
formy vedení svých svěřenců. „Upravili jsme
proto tradiční anketu tak, abychom mohli výraz-
něji zpomalizovat dlouhodobou činnost těch,
kteří se ve sportovních klubech věnují mládeži,“
doplňuje předseda Výboru pro kulturu, sport
a volnočasové aktivity Václav Vlček. Soutěž je
tedy určena pro aktivní trenéry, minimálně ve
věku 16 let, kteří mají na starost jednoho či více
mládežnických svěřenců (do 21 let) v některém

z klubů sídlících v Praze 10. Zúčastnit se mohou
také dobrovolní koučové bez trenérské licence
i částečně profesionální trenéři.

Svého „nejlepšího trenéra“ mohou nominovat
jeho svěřenci (sami či prostřednictvím rodičů),
kolegové nebo funkcionáři klubů a zastřešu-
jících svazů. Formulář pro přihlášení najdete
prostřednictvím webové adresy www.praha10.cz/trener. Každý nominovaný bude po uzá-
věře vyzván k potvrzení a doplnění kontak-
tních informací a požádán o souhlas s jejich
zpracováním. Poté zasedne porota, složená
z členů Výboru pro kulturu, sport a volnoča-
sové aktivity a sportovních osobností Desítky,
a vybere vítěze.

Tentokrát se kvůli předběžné opatrnosti
nebude konat ani veřejné slavnostní vyhlášení
a předávání odměn oceněným. „Poukaz na
nákup sportovního vybavení a symbolickou
individuální dotaci pro klub na odměny trené-
rů předáme každému individuálně,“ popisuje
Jana Komrsková a dodává, že finance původ-
ně vyhrazené na slavnostní vyhlášení byly
přesunuty právě na odměny pro vítěze.
V podpoře trenérů mládeže bude městská
část i nadále pokračovat – tento závazek si
současně vedení radnice vložilo do svého
programového prohlášení a obsažen je i ve
Strategickém plánu udržitelného rozvoje MČ
Praha 10 pro období 2020–2030. „Osud ankety
Sportovec roku bude do budoucna záležet
na vývoji pandemie COVID-19 a příslušných
vládních nařízeních,“ doplňuje Václav Vlček.

KDYŽ ULICE PROMLUVÍ



Ve Strašnicích se několik ulic jmenuje po
osobnostech, které jsou s tímto územím
významně spjaté. Patří k nim i Bečvářova ulice,
která nese svůj název od roku 1991. Předtím
se nazývala Soudružská, což mělo připomínat
společnou práci při výstavbě místního sídliště
Solidarita. Revoluční vlna toto označení logi-
cky smetla a ulice dostala jméno po ctihodném
měšťanovi, obchodníkovi a majiteli četných
pozemků Tomáši Bečvářovi (1822–1888).
Polnosti a velkostatek rodiny Bečvářových
se rozkládaly nejen na území Strašnic, ale
také na Žižkově, kde Tomáš Bečvář zakoupil
tzv. Červený dvůr. Ten měl podle pověsti patřit
pražskému katovi a z tohoto důvodu prý byla

stavba nabarvena na červeno. Tato usedlost
je částečně známá i jako Direktorka, protože
byla sídlem správce panství. Dvůr měl barokní
podobu a skládal se z několika menších
hospodářských budov a jednopatrové obytné
stavby. Za první republiky dvůr zanikl kvůli
výstavbě žižkovského nákladového nádraží
a dnes ho připomíná pouze název ulice K Čer-
venému dvoru.

Ve Strašnicích patřila rodině Bečvářových také
vila v ulici V Olšínách s číslem popisným 1,
a to až do roku 1948, kdy byl jejich majetek
vyvlastněn. Od roku 1952 v objektu fungovaly
jesle, později jej začala využívat lékařská služ-
ba první pomoci. Důvodem bylo, že Praha 10
se v šedesátých letech rozrostla o další obce –
Horní a Dolní Měcholupy, Petrovice a Štěrbo-
holy – a současně probíhala výstavba sídlišť
v Zahradním Městě a Malešicích. Navíc ve
školním roce 1968–1969 mělo do jeslí dochá-
zet již jen 14 dětí. K plánované rekonstrukci
sídlí lékařské pohotovosti však již nedošlo.
Dům postupně chátral a byl v dezolátním
stavu. Fotografie vily pochází z roku 2005,
těsně před její demolicí. O pozemky, které se
kolem vily nacházely, měla zájem městská část
Praha 10, ale Ministerstvo financí je prodalo
soukromé společnosti, která zde postavila
bytové domy.



STAV BEČVÁŘOVY VILY V ROCE 2005

Do dnešních dní se tak zachoval pouze sou-
sední Bečvářův dvůr, který Tomáš Bečvář za-
koupil v roce 1862. Když moc v zemi převzali
komunisté, přešel pozdně klasicistní statek do
správy Státního statku Praha. V roce 1964 se
objekt stal chráněnou kulturní památkou, ale
jeho stav se zhoršoval. Chátrající stavbu poté
převzala společnost Artcentrum Praha, která
ji v sedmdesátých letech opravila a zřídila v ní
výstavní síň. Dnes zde má sídlo či provozov-
nu řada firem.

— Michal Ezechel,
kronikář MČ Praha 10

PŮJDEM SPOLU DO BETLÉMA

Loňský „covidový“ rok přinesl i nám mnoho změn, kromě jiného také obměnu scénáře adventních příprav, na nichž se nemohli podílet rodiče. Podařilo se nám však vytvořit krásný keramický betlém, který jsme 1. prosince uložili pod rozsvícený smrk na zahradě školky.



Napadlo nás to na pedagogické radě – paní učitelka Jaroslava Pixová odchází do důchodu, tak co kdybychom se rozloučili nějakou její velkou maturitní prací, řečeno v nadsázce? Paní učitelka je totiž odbornicí na keramickou výrobu a postupně zaučovala i své kolegyně.

Společně s dětmi jsme nakonec vyrobili kolem třiceti oveček a daráčků, jesličky a velké postavičky Pepy a Máni k Ježíškovi. Práce trvala dobré dva měsíce, když byla k dispozici volná třída kvůli malému počtu docházejících dětí v době pandemie. Společného uložení betlému pod strom se zúčastnila celá školka včetně zaměstnanců a nedocházejících dětí a každý nesl nějakou postavičku.

„Maturitní práci“ tedy paní učitelka zvládla nepochybně na výbornou. Doufáme jen, že po nějakém odpočinku se k nám vrátí třeba jako lektorka kroužku keramiky, nebo aby zasvětila do tajů keramického tvoření i praktikantky z pedagogických škol, které k nám docházejí na praxi.

— Renata Nedvědová,
ředitelka, MŠ Štěchovická

MEZI GENERACEMI

Již čtvrtým rokem spolupracujeme s obecně prospěšnou společností Mezi námi, která zprostředkovává a koordinuje mezigenerační setkávání našich předškolních dětí se seniory z domova U Vršovického nádraží. Jsme zapojeni do dvou programů, které se týkají společného trávení volného času a čtenářské gramotnosti.

V rámci programu „Povídej“ docházejí děti za seniory, většinou jednou za 3 až 4 týdny asi na 45–60 minut. Náplní těchto setkání jsou výtvarné, hudební či pohybové aktivity, čtení, vyprávění či oslavy různých svátků. V programu „Přečti“ zase pohádková čtečička navštěvuje děti v mateřské škole a čte jim pohádky. Poslech dětem umožňuje rozvíjet jejich fantazii a cit pro jazyk. Od seniorů mohou vstřebávat klid, rozvahu a přiblížit se jejich zkušenostem a zvyklostem. Senioři na oplátku čerpají energii z radosti, upřímnosti a vitality těch nejmenších.



V současné době, vzhledem k nové vlně koronavirové epidemie a vládním opatřením, jsme o možnost vzájemných setkávání ochuzeni. Společnost Mezi námi pro nás proto připravila mezigenerační „Pohádkový rok“, kdy na každý měsíc připadají různé aktivity inspirované pohádkami z Večernička. Listopad se nesl ve znamení lišky – s dětmi jsme si povídali na základě předlohy Josefa Lady „O chytré kmoťře lišce“, zpívali jsme a vyráběli pro seniory lišky z papíru a pytle z barevného a krepového papíru. Děti tato činnost velmi bavila a podle našich zpráv měli radost i senioři ze spřízněného Domova seniorů U Vršovického nádraží, když se k nim výrobky dětí dostaly.

V prosinci na nás všude dýchala předvánoční atmosféra, ale jelikož jsme nemohli zajít do domova seniorů zazpívat koledy a společně oslavit Vánoce, tak děti alespoň vyráběly pro seniory vánoční dekorace. V rukou jim vznikaly vánoční stromečky, andílci i vánoční hvězdy do oken, vše s cílem vykouzlit úsměv na tvářích seniorů v této těžké době.

— Mária Nováková,
zástupkyně ředitelky, MŠ U Vršovického nádraží

ADVENT V NAŠÍ ŠKOLCE

Děti u nás provází celým školním rokem pohádka a pohádkové bytosti. I proto jsme se rozhodli zahájit adventní čas pohádkově – výstavou skřítků. Společnou prací s rodiči vznikla krásná expozice, která potěší nejen malé návštěvníky. Skřítky jsou vyrobeni převážně z přírodních materiálů, jako jsou šišky, polínka, mech, kaštiny nebo kořeny, a je do nich vloženo mnoho dětské fantazie. Výstavu si můžete prohlédnout v předzahradce u hlavního vchodu do školy, určitě stojí za zhlédnutí i po adventu.



A i když jsme zvolili nekonvenční začátek předvánočního období, rozhodně jsme se nevyhýbali ani tradicím. Děti ve třídách zdobily adventní věnce větvičkami z jehličí, sušeným ovocem, barevnými mašlemi a čtyřmi svíčkami. Učily se vánoční koledy, které pak společně zpívaly u vánočního stromečku. Pouštěly také lodičky z ořechových skořápek a měly radost, když se držely pospolu. Předvánoční atmosféru naladilo i vyprávění učitelů o vánočních časech a zvycích. Děti se pochlubily, jak to chodí v jejich rodinách, kolik cukroví s maminou napekly a jestli tatínek přinesl kapra.

Aby dětem tento čas lépe ubíhal, měly ve třídách adventní kalendář, ve kterém bylo na každý den schované nějaké překvapení. Pro rodiče pak děti vyráběly vánoční přání a malý

dárek pod stromček. Do adventní doby neodmyslitelně patří i zdobení stromčku na Kubánském náměstí. Základem pro letošní ozdoby byly šišky ze školní zahrady jako sjednocující prvek celé aktivity. Děti šišky posbíraly a ve škole usušily. Kdo chtěl, mohl si šišku odnést, ozdobit podle své fantazie nebo námětu ze školy a zavěsit na náš stromek.

— Alena Forejtová, DiS.,
ředitelka, MŠ Vladivostocká

ŽÁKOVSKÝ PARLAMENT POMÁHÁ

Zástupci žákovského parlamentu na ZŠ Jakutská si úspěšně vyzkoušeli spolupráci s Klokánkem, při níž získali inspirativní zkušenosti. Předcházela tomu návštěva z vedení štěrboholské organizace, která „parlamentákům“, jak si žáci žákovské samosprávy sami říkají, objasnila smysl a cíle Fondu ohrožených dětí.



Na základě této školní besedy předali zjištěné informace svým spolužákům v jednotlivých třídách a při třídních schůzkách i rodičům. Výsledkem pak bylo zorganizování úspěšné dobročinné sbírky školních pomůcek pro děti z Klokánku. Při jejím předání pak měli žáci z Jakutské příležitost nahlédnout do domácností a náhradního rodinného života dočasně opuštěných dětí. Snad právě proto považovali za téměř samozřejmé, aby podobnou sbírku zorganizovali i v letošním školním roce. Podařilo se ji uskutečnit ještě před uzavřením škol, k osobní návštěvě už ale bohužel dojít nemohlo. Kamarádi Klokánku Štěrboholy se tedy těší na příští rok, kdy ve své aktivitě hodlají pokračovat.

Žákovský parlament ZŠ Jakutská má dlouholetou tradici. V rámci projektů, jako je třeba Moje stopa, se snaží přemýšlet o rekultivaci okolí své školy na Praze 10. Přímo ve škole se snaží trvale vytvářet příjemné klima a po celý rok pečovat také o tradice a připomínat významné okamžiky našich dějin a stát-

10

DESATERO Z DESÍTKY

Jak na PŘEDSEVZETÍ

- 1** Stanovte si reálné cíle.
- 2** Lepší jsou malé krůčky než velké skoky.
- 3** Nejlepší je mít partáka.
- 4** Vymyslete si odměnu i za splnění menších úkolů.
- 5** Nevzdávejte se při první chybě.
- 6** Představujte si výsledek a to, jak vám zlepší život.
- 7** Nesrovnávejte se s ostatními.
- 8** Zapisujte si každý úspěch a pokrok do deníku.
- 9** Poradte se s přáteli, co zafungovalo jim.
- 10** Myslete pozitivně. 😊

PRAHA 10
PŘÁTELSKÁ

Městská část
Praha 10

2021

ní svátky. Ať už prostřednictvím osobních vystoupení před spolužáky, vysílání školního rozhlasu, či vlastními vývěskami ve společných prostorech školy.

— Mgr. Zdenka Kočková,
koordinátorka žákovského
parlamentu, ZŠ Jakutská

UVEDENÉ MATEŘSKÉ A ZÁKLADNÍ
ŠKOLY PRAHY 10 JSOU ZAPOJENY
DO MAP II

— Název projektu: Místní akční
plán rozvoje vzdělávání II na území
MČ Praha 10 (MAP II)

— Registrační číslo projektu:
CZ.02.3.68/0.0/0.0/17_047/0011050

NÁZOR ZASTUPITELKY

Otiskujeme soukromé stanovisko zastupitelky, které nikterak nevyjadřuje oficiální postoj městské části Praha 10.

Toto byla jedna z nejlépe fungujících čtvrtí Prahy. Stavěly se školky, obnovovaly se parky, ulice, náměstí nebo Vršovický zámeček. Občané měli širokou paletu služeb – od pomoci pro seniory, přes cesty dětí na Černou Horu až po výpomoc s bydlením, když se člověk dostal do úzkých. Současně vedení Prahy 10 je odstrašujícím příkladem arogance. Radní jsou sprostí na občany i na opozici, nemluví s nimi, neodpovídají na otázky. Úřad se pod tlakem neschopných, které politika vynesla nahoru, pomalu rozpadá. Nastává chvíle, kdy budeme muset praštit do stolu a říct dost.

— Ivana Cabrnchová,
opoziční zastupitelka

OPRAVY HŘIŠŤ A SPORTOVIŠŤ

Radnice Prahy 10 pečuje celkem o 77 dětských hřišť a 17 sportovních ploch. Pravidelně zabezpečuje jejich údržbu, uklízí je, opravuje, provádí na nich pravidelné kontroly a další potřebné úkony, aby udržela bezpečný provoz. I v letošním roce probíhaly opravy herních prvků, ale také kompletní obnova herních ploch a instalace nových sestav či dalšího mobiliáře na dětských hřištích a sportovištích. Přibyla i nová místa pro relaxaci, která vznikla v rámci projektu **Moje stopa**.

A jakých konkrétních vylepšení si můžete všimnout?

Dětské hřiště v Hříbské ulici – odstranění původních pryžových podkladových desek na hřišti a jejich náhrada jednoduchou pryžovou podkladovou plochou.

Dětské hřiště v parku Jiřího Karena při ulici Na Třebešíně – likvidace dvojité pružinové houpačky, instalace dvou pružinových houpaček a terénní úpravy.

Dětské hřiště ve vnitrobloku Obloukové ulice – odstranění nevyhovujícího herního mobiliáře (pískoviště, vahadlová houpačka, pružinové houpačky), terénní úpravy a instalace nových herních prvků: pískoviště s plachtou, domečku s kreslicí tabulí, herní sestavy se skluzavkou, závěsné houpačky Hnízdo, vahadlové houpačky a dvou pružinových houpadel.



HŘIŠŤE VE VNITROBLOKU OBLOUKOVÁ

Dětské hřiště v Nosické ulici – odstranění nevyhovujícího herního prvku, přemístění stávajícího kolotoče, instalace pískoviště s krycí plachtou, dvou pružinových houpadel, dvou laviček a terénní úpravy.

Dětské hřiště v Nedvězské ulici – odstranění nevyhovujícího herního mobiliáře a instalace nové multifunkční herní sestavy v pískové dopadové ploše.

Dětské hřiště v Přistoupimské ulici – instalace nových herních prvků: domečku, herní sestavy se skluzavkou, trampolíny, pružinové hou-



HŘIŠŤE V PŘISTOUPIMSKÉ ULICI

pačky, kolotoče, nových pryžových povrchů, oplocení a parkového mobiliáře.

Sportoviště v Přistoupimské ulici – rekonstrukce fotbalových branek a basketbalových košů.

Oplocení v parku Pod Rapidem – instalace oplocení kolem herního prostoru z lité pryže.

Fitness v Malešickém parku – nové workoutové hřiště s nerezovými cvičebními konstrukcemi k procvičování široké škály pohybů.

Lesní hřiště na Bohdalcích – rozšíření stávajícího hřiště o skluzavku, herní prvek „mraveníště“, stonehenge, instalace palisád, laviček a informačně-naučné tabule.

PSÍ VÁNOCE

Děkujeme všem, kteří při prosincové nadílce v Heroldových sadech podpořili psy a kočičí útulky. Pod stromečkem se shromáždila spousta různorodých pomůcek, obojků, starých dek, a především krmivo a pochutiny, které najdou využití v péči o psy a kočky bez majitelů. Tradiční akce, kterou v parku každoročně organizuje paní Eva Eisnerová s podporou radnice Prahy 10, se i v této složité době vydařila. Veškeré sesbírané dárky byly předány občanskému sdružení PESOS, které pomáhá zvířatům v nouzi a dlouhodobě podporuje organizace pečující o opuštěná zvířata. Mezi pravidelně obdarované organizace patřil i tentokrát psí miniazyl Voříškov, Kočičí a psí azyl, z.s., a domov pro opuštěné kočky a psí seniory Azyl Tylda.



NAŠE KRMÍTKO

V zimě hledají ptáčky potravu v krmítkách na našich zahradách nebo v parcích. Poznáte, který strážník právě přiletěl pro nasypnaná semínka?

Klub K2 ve spolupráci s Lumart.cz a s městskou částí Praha 10 připravil pro každého pozorovatele samolepku „Naše krmítko“. Najdete na ní čtrnáct namalovaných ptáčků, které můžete během zimního období spatřit ve zdejších končinách. Samolepku si můžete nalepit na okno a díky ní rozpoznávat jednotlivé ptáčí návštěvníky. Třeba na krmítku, které si sami vyrobíte... O samolepku zdarma si můžete napsat na e-mail regina@klubk2.cz.

— Klub K2



RE-USE CENTRA

Na území hlavního města Prahy byl v říjnu loňského roku spuštěn projekt tzv. re-use pointů. To jsou místa, kam můžete odložit věci z domácnosti, které už nepotřebujete, ale stále jsou funkční. Místo toho, aby věc skončila svou životní pouť v popelnici nebo někde pohozená, nabízí se možnost prodloužit její životnost u někoho jiného, kdo pro ni najde využití.



Anglický pojem „re-use“ vyjadřuje další využití už existujícího výrobku v jeho nezměněné podobě. Mnoho věcí, které jsou pro jednoho zralé na vyhození, může ještě nějaký čas sloužit někomu jinému. Předávání věcí představuje cestu, jak zpomalovat vznik dalšího odpadu a plýtvání surovinami. V odpadové hierarchii je znovupoužití starého výrobku považováno za nejlepší způsob, jak s ním dále naložit. Je vnímáno ještě příznivěji než recyklace, která je samozřejmě také velmi důležitá, ale již pracuje s vytvořeným odpadem, jenž se dále využívá pro jiný účel.

A co všechno můžete do re-use centra přinést? Prakticky cokoliv z domácnosti, jak objemné předměty typu nábytku či sportovního vybavení, kočárků nebo autosedaček, tak i drobné věci, jako jsou knihy, hudební nástroje, hračky, kufrý, tašky, nádobí nebo nářadí.

V Praze momentálně fungují dvě taková místa, a to jako součást klasických sběrných dvorů hlavního města. Pro obyvatele Prahy 10 jsou obě skvěle dostupná – jedno se nachází přímo u nás v Zakřené ulici v Záběhlicích a druhé v ulici Pod Šancemi v Praze 9, což mají blízko zejména občané Malešic. Sběrné dvory jsou v zimním období otevřeny každý všední den od 8.30 do 17.00 a v sobotu do 15.00 hod. Více informací naleznete na stránkách <https://reuse.praha.eu/> a pro nabídku nepotřebných věcí lze také využít internetový portál <https://praha.nevyhazujto.cz/>.

TŘÍDIT LZE I V BYTOVÝCH DOMECH

Počet domů, které mají vlastní nádoby na tříděné složky komunálního odpadu, se v loňském roce podstatně zvýšil. Zatímco na začátku roku tuto možnost využívalo v Praze 10 jen pět objektů, v prosinci již byly separační nádoby k dispozici téměř ve třiceti domech a dalších osm o ně již požádalo. Radnice rozšiřování tzv. domovních stanovišť tříděného sběru vítá a podporuje.

Ze zkušeností totiž vyplývá, že toto zlepšení dostupnosti nádob přivede ke třídění mnohé z těch, kteří se mu dosud z různých důvodů vyhýbali. Nádoby situované v domech nebo ve vymezených kontejnerových stanovištích bytových domů navíc ulehčují kapacitě veřejně přístupných sběrných stanovišť.

Jak o domovní třídění požádat a jak funguje?

– Službu poskytuje magistrát, ale administraci žádosti zpracovává Odbor životního prostředí a územního rozvoje Úřadu MČ Praha 10 (OŽR). Formulář pro podání žádosti najdete na stránkách www.praha10.cz ve složce Městská část / Životní prostředí a odpady / Odpady / Tříděný odpad.

– O zaslání formuláře a doplňující informace ke službě můžete požádat také na adrese jiri.jerabek@praha10.cz. Písemná žádost (stačí naskenovaná) by měla obsahovat počet nádob, velikost nádob, druh komodity, přesné umístění, kontaktní osobu (telefon, e-mail) za vlastníka a počet bytových jednotek v domě.

– Za přistavení nádob na tříděný odpad v bytovém domě a jejich pravidelný svoz se nepříplácí. Součástí služby je navíc i zanáška nádob.

– Nejčastěji jsou přistavovány nádoby na plast a papír, ale požádat můžete také o nádobu na sklo či nápojové kartony. Velikost nádoby a četnost jejího svozu je přizpůsobována konkrétnímu objektu dle počtu nájemníků.

– Podmínkou umístění je dostatečná plocha pro přistavení sběrných nádob uvnitř objektu nebo na pozemku vlastníka (na zahradě, ve dvoře, v kontejnerové kleci apod.). Úklid kolem těchto nádob zajišťuje vlastník či správce nemovitosti. Požadavky na zvýšení kapacity či poskytnutí dalších nádob se řeší s OŽR.

– Služba je určena především k třídění odpadu z domácností, nikoli podnikatelským subjektům a živnostenským provozovnám, které v daném domě případně sídlí. Ty si musí ze zákona zajistit nakládání s odpadem samy.

PLACENÁ INZERCE – P10/01/21/OKP/0192

PLACENÁ INZERCE – P10/01/21/OKP/0192



ŘEZNICTVÍ u Rudolfa

NOVÉ ŘEZNICTVÍ V MALEŠICÍCH

Počernická 524/64, Praha 10
Bytový dům Malešice
Tel.: 734 257 046

Otevírací doba:
po - pá 8:00 – 18:00
so 8:00 – 11:00

DENNĚ ČERSTVÉ VÝSEKOVÉ MASO | ŠIROKÁ NABÍDKA
VLASTNÍCH UZENÁŘSKÝCH VÝROBKŮ | VELKÝ VÝBĚR
BEZLEPKOVÝCH VÝROBKŮ | SALÁTY, CHLEBÍČKY,
LAHŮDKY | TEPLÝ BUFET | DENNĚ ČERSTVÉ PEČIVO

f Řeznictví u Rudolfa

MASO NÁS BAVÍ

ŘÁDKOVÁ INZERCE ZDARMA

- Podporujeme naše podnikatelské subjekty při odstraňování následků koronavirové pandemie formou poskytnutí bezplatné řádkové inzerce.



- Nabídky placené inzerce zdarma mohou využít firmy, podnikatelé a živnostníci se sídlem, provozovnou či poskytováním služeb v městské části Praha 10.
- U řádkové inzerce zdarma nelze nárokovat zveřejnění v konkrétním vydání měsíčníku Praha 10. Inzeráty budou na základě data objednání zařazovány do pořadníku a zveřejňovány podle kapacitních možností jednotlivých vydání.

KREJČOVÁ V PRAZE

Opravy a úpravy oděvů, zakázkové krejčovství. Čištění oděvů. Ostružinová 2181/24, www.krejcovavpraze.cz, 733 612 090

PLACENÁ INZERCE - P10/01/21/OKP/1624

CRUX RK

Nabízíme Vám komplexní správu nemovitostí v oblasti ekonomické, účetní, provozní a technické vč. funkce profesionálního předsedy a zajištění úklidu. Naším cílem je poskytnout klientům kvalitní podklady, informace a servis. Těšíme se na spolupráci. Žitomířská 265/2, www.crux.cz, 271 740 745

PRÁDELNA RAMÍNKO

Naše prádelna vám vypere, vymandluje nebo vyžehlí vaše prádlo. Máme i velké pračky na deky, potahy matrací, péřové bundy, spacáky atd. Saratovská 27, www.pradelna-raminko.cz, 606 938 405

CREATIF PRODUCTION / VIDEO

Jsme mladá tvůrčí skupina, která přetváří ty nejhezčí okamžiky a emoce z vašich svateb, plesů, párty nebo festivalů do videa a fotografií. Umíme také firemní a reklamní video všeho druhu. Ukázky zde: <https://bit.ly/347tyEb>. Košická 68/25, www.creatifproduction.cz, 721 142 524

PETR TOBOŘÍK ELEKTROINSTALACE

Elektroinstalace – opravy, montáž, výměna. toborik@seznam.cz, 734 592 972

MWSERVIS

Instalatér, strojní čištění odpadu a kanalizace, motorová fréza, tlaková voda, kamerový průzkum, Chorvatská 8, www.mwservis.cz, 606 408 408

ČESKÉ CENTRUM REALIT

Profesionální pomoc při prodeji či pronájmu. Hledáme byty, domy, pozemky, chaty, chalupy – všechny druhy nemovitostí i komerční v Praze a okolí. Právní servis. Majitelé neplatí odměnu za zprostředkování. Petrohradská 1570/5, www.ceskerealitnicentrum.cz, 731 115 273

JONAS JENS

Stavební firma nabízí kompletní rekonstrukce bytů, domů i nebytových prostor v Praze. Kvalitně a za rozumné ceny! Rozpočet a konzultace zdarma. Umíme veškeré zednické práce, obklady, sádkokarton, podlahy, bourací práce, malby a mnoho dalšího. Korunní 2569/108, www.jonasjens.cz, 604 409 636

BR DIVADLO

Nabízíme pravidelné pohádky a představení pro dospělé, které můžete také objednat. Otevírá umělecké ateliéry pro děti i dospělé. Z mini prodejny si můžete zakoupit produkty z naší vlastní tvorby. Otevíráme komunitní centrum pro nové zájemce. Úvalská 28, www.brdivadlo.cz, 721 365 850

PIZZA RONDO

Prodej a rozvoz poctivé šťavnaté pizzy, salátů, bagetek a dezertů. Petrohradská 26, www.pizzarondo.cz, 222 984 366

MRAZENERYBY.CZ

Nově otevřená kamenná prodejna a e-shop se širokým výběrem a příznivými cenami. Jabloňová 2136/11, www.mrazeneryby.cz, 775 394 545

ITCAN

Trápí vás počítač? V roce 2021 počítejte s námi! Provádíme čištění, opravy, instalace, konzultace, obnovu dat i výkup zařízení. Těšíme se na vás. Murmanská 7, itcan.cz, 731 732 737

PLACENÁ ŘÁDKOVÁ INZERCE

OPRAVA ŽALUZII – VÝMĚNA VODICÍCH LANEK – NOVÉ ŽALUZIE – SEŘÍZENÍ PLASTOVÝCH OKEN A BAL. DVEŘÍ. ANTISMOGOVÉ SÍTĚ – SÍTĚ PROTI HMYZU
tel.: 733 720 950, pavel.janci@email.cz

P10/01/21/OKP/1735

AKADEMIE DOUČOVÁNÍ nabízí pomoc s přípravou k přijímacím zkouškám na SŠ a víceletá gymnázia z matematiky, pravidelné doučování matematiky a fyziky pro ZŠ a SŠ, tel.: 607 570 747

P10/01/21/OKP/1334

GATO – Hledáme kolegy pro montáže žaluzií, rolet, sítí proti hmyzu. Volná pracovní doba, odměna dle počtu zakázek, rozsah práce dohodou. Vhodné i jako přivýdělek. Jednoduché montáže, zapracujeme. Kontakt písemně na gato@gato.cz, tel.: 777 038 000

P10/01/21/OKP/1736

MODRÉ ZÓNY?

Chceme Vás ZACHRÁNIT od starostí s parkováním Vašeho vozu.

Nabízíme Vám kvalitní parkování různých typů a cenových kategorií ve vícepatrových NONSTOP hlídaných garážích za cenu od 1000 Kč bez DPH za vůz měsíčně, za motorku 863 Kč bez DPH.

Garáže se nacházejí na adrese LIMUZSKÁ 567/12a, Praha 10.

INFORMACE: T 605 231 197, 731 519 744, 737 226 109.

Společnost Areál Fabrika, s.r.o., e-mail: info@levne-parkovani-praha.cz

JIŘINA HAUKOVÁ (1919–2005)



FOTO: DAGMAR HOCHOVÁ,
MORAVSKÁ GALERIE V BRNĚ

Výročí narození významné básnířky a překladatelky si připomeneme 27. ledna. Pocházela z Přerova, kde také v roce 1934 poprvé publikovala své básně. Studovala filozofii v Brně, ale po uzavření vysokých škol v roce 1939 se vrátila domů a tři roky působila v místním deníku Obzor jako redaktorka. Posléze pracovala na Ministerstvu lidové osvěty a na Ministerstvu informací, ale na počátku padesátých let přešla na volnou nohu a stala se profesionální literátkou. Jako členka Skupiny 42 psala ve stylu civilistní poetiky, kterou uplatnila v básnické sbírce Cizí pokoj z roku 1946. V různých obdobích nesměla publikovat, a proto se věnovala překládání z angličtiny (mj. Dylan Thomas, E. A. Poe, Emily Dickinsonová). V osmdesátých letech jí v samizdatu vyšly sbírky Motýl a smrt, Spodní proudy a Světlo v září, za niž později získala Cenu Jaroslava Seiferta. Svůj osud a tvorbu přiblížila čtenářům ve vzpomínkové knize Záblesky života (1996).

Její manžel byl výtvarný a literární teoretik a kritik Jindřich Chaloupecký, s nímž také přeložila z angličtiny básnickou skladbu (**... dokončení v tajence**). Bydleli ve Vršovcích v činžovním domě na rohu Petrohradské a Sámovy a na jejich počest po nich byl ve stejné čtvrti pojmenován park před železničním nádražím.

Správné znění tajenky nám zašlete e-mailem (redakce@praha10.cz), nebo poštou (Praha 10, měsíčník městské části, Vršovická 68/1429, 101 38 Praha 10) **do 20. ledna 2021**. Nezapomeňte uvést svou adresu či jiný kontakt. Tři vylosovaní výherci od nás obdrží knihu.

Tajenka z minulého čísla zní „novogotickou kapli s arkádami“. Knihu za správnou odpověď od nás dostanou: Hai Anh Zezulová, Záběhlice; Magdalena Ericsson, Straňnice a Jarmila Tlustá, Straňnice.

POMŮCKA: ADY, ASKOL, BIOT, KUBO, MAES, ODUR, PAPP, VIVIDO	NA 50 % (BÁSNICKY)	MAĎARSKÝ BÁSNÍK (ENDRE)	1. DÍL TAJENKY	DÍLO JOSEFA HORY Z ROKU 1946		KÓD LETIŠTĚ KOSTI	ULICE (ZKR.)	KLASICKÝ MASITÝ POKRŤ	OBRYSOVÁ ČÁRA		UMĚLÝ EKOSYS- TEM	2. DÍL TAJENKY	MPZ RUMUNSKA	KATEDRA JAZYKŮ (ZKR.)
SLOVENSKÝ OPERNÍ PĚVEC						HRANATÝ DOUTNÍK					ŠŤOUCH			
AZALKA (LIDOVĚ)						ÚSTNÍ ZÁVAZEK CHEM. ZNAČKA STRONCIA					VODÁCKÝ POZDRAV POVZDECH			
HOLOST							JM. HOBITA Z PÁNA PRSTENŮ SLOVENSKÝ ŠAŠEK						OSOBNÍ ZÁJMENO	OSLOVENÍ PŘI VYKÁNÍ
	KÓD SLOVENSKA	DOMÁCÍ ZVÍŘE POLOVINA				KARETNÍ ZDVIH ŠACHOVÁ UKONČENÍ					OLYMPIJ- SKÁ ZKRATKA VYSOCÍ			
SKLON						FRAN- COUZSKÝ RAPPER CESTY VZDUCHEM					KOUPACÍ NÁDOBY SLOVENSKÁ ŘEKA			
KOLEJOVÉ VOZIDLO K PŘEPRAVĚ OSOB NEBO ZBOŽÍ						ŽERTOVNÁ PLETKA HLIDAT OVCE NA LOUCE					ESPERANT- SKÝ NEČÍ PŘÍTOK VÁHU		NÁŠ FYZIOLOG	ANGL. POLIBEK
ČÁST RAČÍHO TĚLA									ODRAŽENÝ TRPYT DĚDINY					
	PŘES	BYLINY VONÍCÍ PO MENTOLU V HUDBĚ ŽIVĚ					DÁVATI ZPĚT MUŽSKÉ JMÉNO (18.3.)							
OZDOBY NA LUSTRU							MACHŘÍ SOUŠ				ZAKLADA- TEL TRÓJE TRN			
KRÁTER NA MĚSÍCI							OPUS ZERA					NÁZEV PÍSMENE X HANZOVNÍ LOĎ		
	INIC. ZPĚVÁKA DYKA ŘÍMSKÝ 502					NĚMECKÝ NOVÝ ODEVZDAT				ŽIVIČNÝ CEMENT ARABSKÝ HUDEBNÍ NÁSTROJ				CHATOVACÍ ZKRATKA (MÁM TĚ RÁD/A)
DOPRAVNÍ INSPEKTO- RÁT (ZKR.)						HLOUBAT SUMERSKÝ VELEKNĚZ					PRYČ (ONO) ZNAČKA DECIBELU			
DOKONALÁ PŘEDSTAVA							SLOVANSKÝ BUH							
ELEK- TRICKÝ NABITÉ ČÁSTICE							KLEPNA					100 M2		

NENÍ ÚŘAD JAKO ÚŘAD (I KDYŽ SÍDLÍ VE STEJNÉ BUDOVĚ)

ÚMČ – ÚŘAD MĚSTSKÉ ČÁSTI



Městská
část
Praha 10

S ČÍM VÁM
POMŮŽE
ÚŘAD
MĚSTSKÉ
ČÁSTI?

Městská část Praha 10 je úřad místní samosprávy. Má na starosti mnoho agend v nejrůznějších oblastech života: sociální péče, bydlení, rodina či podnikání.

Momentálně se můžete obrátit na naši speciálně zřízenou **LINKU V NOUZI**. Na telefonní číslo **267 093 888** volejte kterýkoliv všední den od 8.00 do 16.00, pokud chcete poradit nebo se zorientovat v současné těžké situaci či máte jakýkoliv hendikep, který vám brání při vyřizování běžných záležitostí.

Máme k dispozici síť dobrovolníků, kteří Vám pomohou přímo u Vás doma.

KTERÉ
BĚŽNÉ
AGENDY
ÚMČ
VYŘIZUJE?

OBČANSKÉ PRŮKAZY
CESTOVNÍ PASY
RODNÉ LISTY
MÍSTNÍ POPLATKY ZE PSŮ
ŽIVNOSTENSKÝ ÚŘAD

Situaci ohledně bydlení (např. prodlužování smluv v obecních bytech) můžete konzultovat v našem **KONTAKTNÍM CENTRU BYDLENÍ** na tel. **267 093 225**.

www.praha10.cz



ÚP – ÚŘAD PRÁCE

S ČÍM VÁM
POMŮŽE
ÚŘAD
PRÁCE?

Úřad práce České republiky je správní úřad s celostátní působností, je organizační složkou státu a řídí ho Ministerstvo práce a sociálních věcí.

PŘÍSPĚVKY NA BYDLENÍ
PŘÍDAVKY NA DĚTI
PŘÍSPĚVKY NA PÉČI
RODIČOVSKÉ PŘÍSPĚVKY
PŘÍSPĚVKY NA ŽIVOBYTÍ
DOPLATKY NA BYDLENÍ
MIMOŘÁDNÁ OKAMŽITÁ POMOC
PROGRAM ANTIVIRUS

DALŠÍ POMOC – např. porodné, pohřebné, životní a existenční minimum, dávky pro OZP, podpora v nezaměstnanosti



Úřad práce ČR

KTERÉ
BĚŽNÉ
AGENDY ÚP
VYŘIZUJE?

www.uradprace.cz/praha-10