



Městská  
část  
Praha 10



### SPOUŠTÍ SE PRVNÍ ETAPA PARKOVACÍCH ZÓN V PRAZE 10

Zóny začnou platit  
od 24. srpna nejprve  
ve Vršovcích a na Vinohra-  
dech. Oprávnění k parkování  
pro rezidenty bude radnice  
vydávat od 15. července



### JUBILEUM SLAVNÉHO SOCHAŘE LADISLAVA ŠALOUNA

Majestátní Husův pomník  
sice stojí na Staroměstském  
náměstí, ale podobu dostal  
na Desítce – jeho autor  
na něm pracoval ve svém  
vinohradském ateliéru

# PRAHA 10

OFICIÁLNÍ MĚSÍČNÍK MĚSTSKÉ ČÁSTI | ČERVENEC/SRPEN 2020 | ZDARMA | [WWW.PRAHA10.CZ](http://WWW.PRAHA10.CZ)



**O KARLU ČAPKOVI  
S KRISTINOU VÁŇOVOU**  
ROZHOVOR NA STR. 12-14



# MODERNÍ, PŘÁTELSKÁ A OTEVŘENÁ PRAHA 10

STRATEGIE PRO  
**DESÍTKU**



místní Agenda 21

Městská část Praha 10 má svůj první strategický dokument, na jehož zpracování se společně podíleli zastupitelé městské části, zaměstnanci radnice, různé organizace a cílové skupiny, experti i občané. Všem patří veliké poděkování. „Stanovili jsme společně směr a cíl rozvoje naší Prahy 10 pro dalších deset let. Chceme, aby Desítka byla moderní, přátelská a otevřená městská část, která si zvolila udržitelný rozvoj,“ říká k dokončení dokumentu starostka Renata Chmelová.

Strategický plán udržitelného rozvoje městské části Praha 10 pro období 2020–2030 („Strategie pro Desítku“) zahrnuje 11 tematických oblastí, 26 strategických cílů a 59 opatření. „Celkový plán budeme naplňovat pomocí ročních Akčních plánů, ve kterých budou konkrétní projekty nebo aktivity a na které budeme mít finance v rozpočtu městské části,“ upřesňuje Lucie Sedmihradská, radní pro oblast financí.

O pořízení Strategie pro Desítku rozhodlo Zastupitelstvo Prahy 10 v březnu loňského roku. Tým zpracovatelů při jeho tvorbě využil „Metodiku pro hodnocení udržitelných měst/městských částí“, kterou vydala Národní síť Zdravých měst ČR ve spolupráci s Centrem pro otázky životního prostředí Univerzity Karlovy v Praze a týmem expertů a konzultantů místní Agendy 21.

Naše strategie se skládá ze tří částí. V první jsme zanalyzovali současný stav ve všech jedenácti oblastech udržitelného rozvoje a dozvěděli jsme se, v čem jsme dobří a v čem se naopak můžeme zlepšovat. Druhá část obsahuje strategické cíle a opatření, kterými budeme cíle naplňovat. Na jejich formulaci se podílely expertní pracovní skupiny a Institut plánování a rozvoje hl. m. Prahy. Ve třetí části uvádíme způsob, jakým budeme Strategii pro Desítku naplňovat. „S odbory úřadu nyní připravujeme Akční plán na rok 2021, který chceme našim občanům představit na podzim tohoto roku,“ upřesňuje další nejbližší postup starostka Chmelová a radní Sedmihradská k tomu dodává: „Od příštího roku již zapojíme do jeho přípravy také naše občany. Chceme realizovat ty projekty a akce, které jim přinesou radost a městské části prospějí.“



## TAKTO VYPADÁ VAŠE ZPĚTNÁ VAZBA V ČÍSLECH

Doba zpracování strategického plánu: duben 2019 až leden 2020

Počet veřejných projednání: 15 / Počet zúčastněných: 559

Počet anket a dotazníků: 6 / Počet odpovědí: 9 134

Počet expertních pracovních skupin: 5 / Počet zapojených: 106

Dokument strategického plánu jsme nechali posoudit v procesu SEA (Strategic Environmental Assessment), abychom se ujistili, že jeho realizací nebude negativně ovlivněno životní prostředí. Magistrátní Odbor ochrany přírody, který takové posuzování provádí, jakýkoliv negativní vliv vyloučil. Nic tak již nyní nebrání tomu, abychom plán na udržitelný rozvoj Prahy 10 začali společně naplňovat.

Více informací získáte na webových stránkách [www.praha10.cz/](http://www.praha10.cz/) strategie. Vaše dotazy rádi zodpovíme prostřednictvím e-mailové adresy [strategie@praha10.cz](mailto:strategie@praha10.cz).

— Iva Hájková  
Oddělení strategického rozvoje  
a participace

## TEMATICKÉ OBLASTI UDRŽITELNÉHO ROZVOJE

1. Správa věcí veřejných – Praha 10 Otevřená
2. Životní prostředí – Praha 10 Zelená
3. Udržitelná spotřeba a výroba – Praha 10 Udržitelná
4. Doprava a mobilita – Praha 10 Dostupná
5. Zdraví a sport – Praha 10 Zdravá
6. Místní ekonomika a podnikání – Praha 10 Podnikavá
7. Vzdělávání a výchova – Praha 10 Vzdělaná
8. Kultura a volný čas – Praha 10 Kulturní
9. Sociální prostředí – Praha 10 Přátelská
10. Globální odpovědnost – Praha 10 Odpovědná
11. Územní rozvoj – Praha 10 Moderní

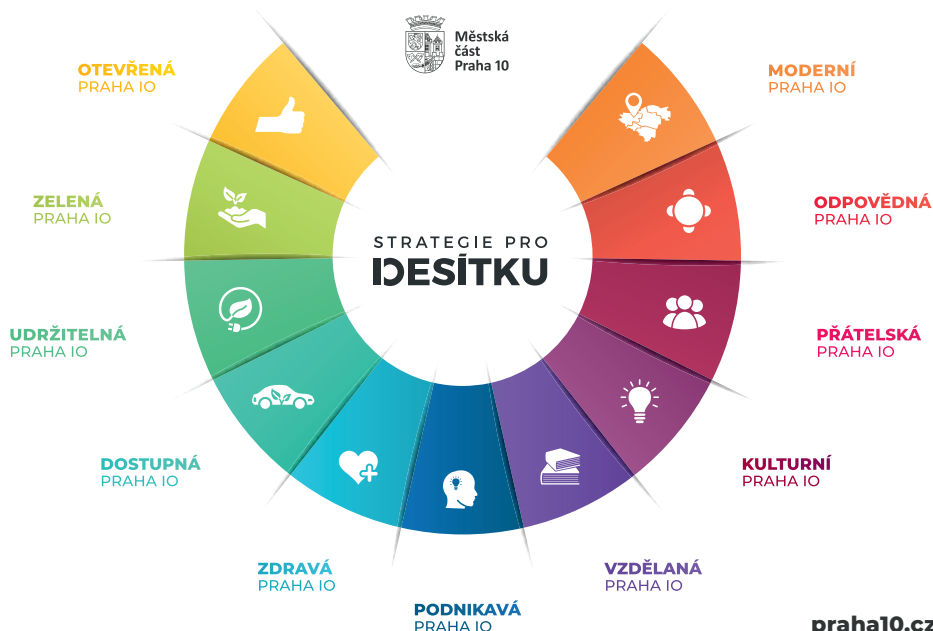



## MILÍ OBČANÉ,

vládní nařízení v uplynulých měsících ochromila život v celé zemi. Neznamená to však, že radnice městské části přestala pracovat.

Jedním z problémů, který jsme zdědili, byla nekoncepčně zahájená rekonstrukce budovy U Vršovického nádraží 30/30, tj. bez jasného záměru na pozdější využití. Následovalo proto komplikované hledání vhodného partnera či nájemce. Výsledkem je vznik republikově ojedinělého centra pro pacienty, tzv. Pacientský HUB. Jedná se o moderní koncept na pomezí zdravotnictví a sociálních služeb, který poskytne prostor pro vzdělávání a dialog mezi pacienty, lékaři a státní správou. V části budovy vzniknou také nové sociální byty. Dalším projektem v této oblasti je pokračující výstavba Centra dětí a mládeže ve Vršovících, které se bude věnovat nabídce volnočasových aktivit v zájmových kroužcích, na které rodiny znevýhodněných dětí zpravidla nemají dostatek finančních prostředků. Bude poskytovat také poradenství, podporu a pomoc v situacích spojených s dospíváním. Jedná se o bezplatnou službu, která funguje především jako prevence rizikového chování. Jeho otevření se plánuje na první polovinu příštího roku.

Mnoho let odkládané a několikrát zrušené výběrové řízení na správu veřejné zeleně, úklid chodníků a údržbu dětských hřišť spěje do své závěrečné fáze podpisu smluv. Jednalo se o nesmírně dlouhý a složitý proces. Dobrou zprávou je, že se podařilo nastavit smlouvy na výrazně vyšší rozsah poskytovaných služeb, a to za výrazně výhodnější cenu, než byly původní smlouvy z roku 2004.

Podařilo se nám dokončit opravy první stovky zdevastovaných bytů a najít pro ně nové nájemníky. Výrazně k tomu přispělo otevření Kontaktního centra bydlení, které právě oslavilo první rok své činnosti. Držíme tak svůj slib zodpovědného nakládání s bytovým fondem naší městské části. Značné výpadky v příjmu obce, které vznikly a které budou dále narůstat v důsledku nedávno přijatých vládních opatření, vedly k nutným výrazným úsporám v rozpočtu městské části. Všechny odbory musely zrevidovat své plánované výdaje. Obec řídíme zodpovědně a s maximální rozvahou.

Příjmy městské části jsou velmi limitovány a současná situace postavení obcí značně komplikuje. V nedávných dnech se vláda jednoduše rozhodla, bez jakékoliv komunikace s kraji, obcemi a městskými částmi, připravit samosprávy o zásadní položku příjmů jejich rozpočtů. Takzvaný Zákon o kompenzačním bonusu, předložený ministryní Alenou Schillerovou (ANO 2011), pro Prahu představuje ztrátu přibližně 3,2 miliardy korun, v rozpočtu MČ Praha 10 se pak jedná o desítky, spíše však stovky milionů.

To neústalo bez důrazné odpovědi samospráv, včetně Prahy 10. Na radnici vznikl text odpovědi pro ministryni financí, aby od záměru ustoupila. Tento dopis byl jednomyslně schválen všemi zastupiteli s výjimkou zastupitelů za ANO 2011, kteří se zdrželi. Tyto protesty obcí a následné demonstrace vedly k tomu, že vláda nakonec změnila svůj záměr. Toto je toto ukázkový příklad, jak bránit zájmy občanů. Mělo cenu se ozvat i držet odvážně společný kurz. Chci za to poděkovat.

— Vaše místostarostka Jana Komrsková

## Praha 10 / oficiální měsíčník městské části

Periodický tisk územního samosprávného celku



Městská část  
Praha 10

ČERVENEC/  
SRPEN  
2020

**Vydavatel** Městská část Praha 10, Vršovická 1429/68, 101 38 Praha 10, IČ: 00063941

**Registrace** MK ČR E 11142

**Redakce** Marcel Pencák, tel.: 267 093 326, e-mail: redakce@praha10.cz

**Redakční rada** předsednictvo: Jiří Komrsk, Pavel Mareš, Lukáš Tyl, členové: Zuzana Freitas Lopesová, David Kašpar, Denisa Řezníčková

**Náklad** 75 000 výtisků / **Tisk** Z + M Logistics, spol. s r.o. / **Distribuce** Česká pošta, s.p.

**Inzerce** Eliška Čepová, e-mail: inzerce@praha10.cz, **ceník a objednávka** na <https://praha10.cz/mesicnikpraha10>

**Vyšlo** v Praze 1. července 2020 / **Uzávěrka příštího čísla** 10. srpna 2020 / **Vychází** 11x ročně

Texty neoznačené jménem autora jsou redakčním dílem. Veškeré náměty, připomínky či nabídky na spolupráci posílejte na výše uvedenou adresu redakce měsíčníku Praha 10.

- 2 **DESÍTKA MÁ STRATEGICKÝ PLÁN**
- 4 **PARKOVACÍ ZÓNY**
- 6 **SLOUPEK PRO ZASTUPITELSKÉ KLUBY**
- 7 **ZÁSOBNÍK PROJEKTŮ**
- 8 **LÉTO NA DESÍTCE**
- 10 **POZNEJTE NAŠE VINOHRADY**
- 11 **DESÍTKOVÝ LADISLAV ŠALOUN**



- 12 **ROZHOVOR S KRISTINOU VÁŇOVOU**



- 15 **KULTURNÍ SERVIS**

- 17 **FESTIVAL M3 / UMĚNÍ V PROSTORU**



- 18 **ROZKVELTLÁ DESÍTKA**

- 19 **DOMINANTY PRAHY 10**

- 20 **REPREZENTANT ZE ZÁBĚHLIC**

- 20 **DESÍTKA MÁ NEJLEPŠÍHO UČITELE**



FOTO: ALICE HRUBÁ

- 22 **SOCIÁLNÍ OBLAST**

- 23 **PÉČE O NAŠE TRÁVNÍKY**

- 24 **HLEDEJTE PRAŽSKÉ MOTÝLY**

- 25 **ZA VÝZNAMNÝMI STROMY**

- 26 **VELKOOBJEMOVÉ KONTEJNERY**

- 29 **ŘÁDKOVÁ INZERCE ZDARMA**

- 31 **DESÍTKOVÁ KŘÍŽOVKA**

První etapa “modrých” zón začne platit od 24. srpna 2020 v oblasti Vršovic a Vínohrad. Spouštíme výdej parkovacích oprávnění!



Městská část  
Praha 10

## PARKOVACÍ ZÓNY VÝDEJ OPRÁVNĚNÍ

PRO KOHO?

PRO REZIDENTY VRŠOVIC A VINOHRAD

KDY?

od 15. července 2020

V ČASECH:

pondělí	8.00–17.30
úterý	8.00–14.30
středa	8.00–17.30
čtvrtek	8.00–14.30
pátek	8.00–13.30

Upřednostňujeme  
platbu kartou



Pokladna pro hotovostní platby je od 12.00 do 12.30 uzavřena.

KDE?

Úřad MČ, Vršovická 68  
výdejna parkovacích oprávnění v 1. patře

[praha10.cz/parkovani](http://praha10.cz/parkovani)

CO S SEBOU?

průkaz totožnosti,  
technický průkaz  
a případně další  
specifické dokumenty

Veškeré informace najdete na  
[www.praha10.cz/parkovani](http://www.praha10.cz/parkovani)

Výdej oprávnění pro další oblasti  
bude následovat.  
Termíny budou upřesněny.



PŘIROZENÁ  
HRANICE  
TVOŘENÁ  
KORIDOREM  
ČD



## REKONSTRUKCE STAROSTRAŠNICKÉ



Dopravní podnik hl. m. Prahy v současné době provádí rekonstrukci tramvajové trati, vodu a kanalizace v ulicích Starostrašnická a V Olšínách. Během ní je obousměrně přerušena provoz tramvají v úseku Průběžná – Vozovna Strašnice. Ze zastávky u stanice metra Strašnická je za vyloučený tramvajový provoz zavedena náhradní autobusová doprava. Akce by měla být dle plánu dokončena do 28. srpna.

Ve Starostrašnické ulici se stará trať nahrazuje novou konstrukcí na betonové desce s protihlukovými a antivibračními prvky a v ulici V Olšínách se pokládají koleje na betonové pražce s travnatým kobercem. V oblouku u Mrštíkovy ulice investor nainstaluje mazací zařízení, které bude sloužit k tomu, aby se zpomalilo opotřebení tramvají a snížila hlučnost jejich provozu.

Rozsáhlá akce nepochybně nepříznivě ovlivní momentální situaci tamních prodávajících a dalších živnostníků, kteří se navíc musejí vypořádávat s následky omezení svého podnikání v době nouzového stavu. Zástupci radnice se s nimi proto sešli, aby společně hledali cestu, jak snížit dopady letní uzavírky na provozovny v dané lokalitě. „Aktuálně připravujeme dotační program Covid-Starostrašnická na podporu místních malých podniků. Někdy na začátku července by měly být známy jeho parametry,“ přibližuje plán radnice Martin Valovič, místostarosta Prahy 10 odpovědný za podporu podnikání.

## LOŇSKÉ HOSPODAŘENÍ RADNICE

Zastupitelstvo schválilo závěrečný účet hospodaření městské části za loňský rok. Schválený návrh rozpočtu počítal se schodkem ve výši 771 milionů korun, ten skutečný dosáhl nakonec 405 milionů. Oproti roku 2018 došlo zejména k výraznému nárůstu investic a příjmů z dotací, dílčími opatřeními se v průběhu roku ještě zvýšily výnosy a snížily výdaje radnice v řádech milionů.

Skutečné příjmy radnice v loňském roce činily 905 milionů korun, běžné výdaje 829 milionů a investice 480 milionů. Hospodaření zdanované činnosti vykázalo výnosy 410 milionů korun, náklady 428 milionů, a tím tedy ztrátu 18 milionů, což je rovněž lepší výsledek, než předpokládal schválený plán.

„Pokud srovnáme hospodaření městské části v roce 2019 s rokem předchozím, je významný

především nárůst investic o 114% a přijatých dotací o 23%. Oproti tomu se běžné výdaje zvýšily jen o 5%," říká radní pro rozpočet, finance a dotace Lucie Sedmihradská. Radnice dosáhla řady významných úspor, například jednání s Českou spořitelnou přineslo navýšení příjmů z úroků o více než 6 milionů Kč. Celkové náklady na spotřebu energií městské části a zřízených příspěvkových organizací klesly zásluhou centrálních nákupů o 7 milionů a obstaravatelská odměna pro správní firmy se snížila o 6 milionů.



Při přípravě rozpočtu a plánu zdaňované činnosti učinilo vedení radnice i v průběhu roku 2019 řadu velmi obtížných a nepopulárních rozhodnutí, která však podle radní Sedmihradské umožní poskytování kvalitních veřejných služeb pro občany i další rozvoj Desítky. „Usilujeme o dlouhodobě udržitelné hospodaření a fungování městské části, neuvažujeme v horizontu jednoho roku nebo volebního období. Jsem přesvědčena, že samospráva by se ke svým penězům měla chovat stejně efektivně a zodpovědně jako finančně gramotné domácnosti,“ dodává Lucie Sedmihradská.

## PRAVIDLA PRO PRONAJÍMÁNÍ BYTŮ

**Městská část Praha 10 upravila pravidla pro pronajímání svých bytů a otevřela dostupné a sociální bydlení většímu počtu občanů. Na bydlení nově dosáhnou i domácnosti s příjmem až na úrovni trojnásobku životního minima namísto dosavadního 2,25násobku. Bytové jednotky budou i nadále přidělovány na základě „bodovacího systému“, který zvýhodňuje lidi ve vážné bytové situaci.**

Veškeré změny vycházejí ze zkušeností za poslední rok, kdy radnice pronajímá byty ve svém vlastnictví podle nových zásad. „Velmi se nám osvědčilo, že jsme dříve zařazené losování bytů nahradili propracovaným systé-



mem a každou žádost posuzujeme individuálně. Úprava nám umožňuje poskytnout byt i rodinám s o něco větším příjmem než dosud. Potíže s bydlením jsou totiž velmi často spojeny i s dalšími problémy, nejen existenčními z pohledu financí,“ vysvětluje místostarosta Petr Beneš, odpovědný za bytovou politiku městské části.

Právě z důvodu komplexnosti řešení jednotlivých případů se už vloni výrazně posílila spolupráce se sociálním odborem Praha 10 a externími poskytovateli sociálních služeb. Kromě toho už více než rok na radnici funguje Kontaktní centrum bydlení, které dosud poskytlo individuální poradenství více než 670 klientům.

„Praha 10 ukázala, že zásadní systémové změny, jež skutečně pomáhají konkrétním lidem, lze provést rychle a efektivně. Nájem v jejím obecním bytě mohou získat i ti nejzranitelnější obyvatelé, jimž je následně zajištěna pomoc sociálních pracovníků,“ konstatuje Matěj Hon, poradce pro ukončování bezdomovectví z Platformy pro sociální bydlení, s níž Desítky navázala partnerství již loni v lednu.

V kategoriích dostupného sociálního bydlení (pro seniory, mladé lidi, rodiny s dětmi a lidi s asistencí sociálního pracovníka) městská část za poslední rok přidělila 84 bytů. Další 43 jich pronajala hasičům, učitelům, zdravotníkům, městským strážníkům a dalším profesím, které jsou pro fungování obce klíčové. Dostupné a sociální bydlení i byty v zájmu obce jsou pronajímány za cenu 140 Kč/m<sup>2</sup>/měsíc, tedy přibližně za polovinu průměrného tržního nájmu.

## PODPORA PRO DĚTI SE ZDRAVOTNÍM POSTIŽENÍM

Rodiny dětí s těžkým zdravotním postižením dostanou letos od radnice Praha 10 vyšší podporu. Rada městské části schválila zvýšení finanční výpomoci za první pololetí tohoto školního roku pro pětadvacet dětí. Ty, které navštěvují speciální školy, mají nárok na dvojnásobnou částku oproti minulosti (20 000 namísto 10 000 korun), v případě standardních škol se jedná o 25 000 (dříve 22 500). Celkově Desítky mezi tyto své školáky rozdělí o něco málo více než půl milionu.

Podpora je určena dětem, které jsou držitelé platného průkazu osoby se zdravotním postižením ZTP/P, plní školní docházku denní formou a mají trvalé bydliště na území městské části Praha 10.

„Péče o děti se zdravotním postižením je psychicky, fyzicky i finančně velmi náročná. Možnost navštěvovat školy výrazně pomáhá jak dětem, které se tak integrují do běžného života, tak pečujícím osobám, jimž dává příležitost si trochu odpočinout. Současně však s sebou pobyt dítěte se zdravotním postižením ve školském zařízení přináší zvýšené náklady, přičemž ne všechny jsou pokryty ze systému prostředků poskytovaných státem,“ vysvětluje důvody pro vyšší kompenzace rodinám Michal Kočí, radní pro sociální a zdravotní oblast.



Podporu dětem s těžkým zdravotním postižením poskytuje desátá městská část od roku 2004, částka se letos poprvé navýšuje. „Adresnou pomoc považují za klíčový nástroj sociální politiky na komunální úrovni. Snažíme se systémově doplňovat stát, a to jak v případě finanční výpomoci, tak poradenských služeb,“ dodává radní Kočí.

# V TÉTO RUBRICI VYJADŘUJÍ SVÉ NÁZORY JEDNOTLIVÉ KLUBY ČLENŮ ZASTUPITELSTVA MĚSTSKÉ ČÁSTI PRAHA 10. ZASTUPITELÉ MOHOU PSÁT NA VOLNÉ TÉMA DLE SVÉHO VLASTNÍHO UVÁŽENÍ. REDAKCE DO PŘÍSPĚVKŮ NEZASAHUJE.

V posledních měsících jsme byli svědky řady rozhodnutí vládnoucí koalice, která negativním způsobem již ovlivnila a ještě ovlivní život obyvatel Prahy 10. Na posledním jednání zastupitelstva se náš zastupitelský klub hnutí ANO 2011 snažil prosadit k veřejnému projednání témata, jejichž finanční důsledky nabývají po proběhlé koronavirové krizi nových rozměrů:

- 1) návrh na zrušení letošního navýšení daně z nemovitosti o 100 %
- 2) návrh na zrušení letošního navýšení nájemného v bytech městské části (zvýšen o 20 %)
- 3) návrh na zrušení zavedení zón placeného stání
- 4) návrh na zastavení miliardové rekonstrukce budovy stávající radnice
- 5) návrh na vypsání referenda ke způsobu obnovy radnice

Vysoká daň z nemovitosti, zvýšené nájemné a parkovací zóny se bezprostředně dotknou peněženek každého obyvatele Prahy 10. Projekt rekonstrukce budovy stávající radnice pak naši městskou část zadluží zcela zbytečně na několik desítek let dopředu. Podle materiálu, který Rada městské části zatajila před zastupiteli, má být totiž rekonstrukce stávající budovy markantně dražší než výstavba budovy nové.

Koaliční zastupitelé naše návrhy neumožnili projednat a nehlasovali pro jejich zařazení do programu. Úmyslně tak zabránili veřejnému projednání otázek, které se bezprostředně dotýkají života obyvatel Prahy 10.

Vzpomeňme na volební hesla VLASTY a Pirátů: otevřená radnice, odpovědné nakládání s majetkem, stop miliardové radnici.

Zbývá si tedy položit otázku: Co koalice, která všude proklamuje svoji transparentnost a otevřenost, vlastně skrývá a proč se bojí otevřené diskuse?



Mgr. Ing. Martin Kopecký  
zastupitel, ANO 2011



Z Čapkovy vily noclehárna? Jen stěžít můžeme rozměť tomu, jak se současné vedení Prahy 10 chová k nejcennější památce na svém území. Z vily se vinou současného vedení má stát de facto také noclehárna – rezidenční prostor pro literární umělce a návštěvníky přetěžovaný prostor. Vila tak kvůli změně užívání přijde o velkou část své historické hodnoty. Bezhlavé, neodborné a pro památkáře a historiky, se kterými nikdo nediskutoval, jen těžko pochopitelné rozhodnutí může krásnou vilu, kterou procházely dějiny, nevratně připravit o silný genius loci.

Před několika lety jsem já osobně začal s památkáři, historiky a dalšími odborníky připravovat a poté i rozjel projekt, který garantoval jak rekonstrukci a zachování vily včetně mobiliáře, tak její citlivé zpřístupnění veřejnosti. To bylo kvitováno laickou i odbornou veřejností. Veškeré dosavadní snahy ale poslala současná koalice k vodě a přišla s nápady, nad kterými zůstává rozum stát. Nejen mně, ale také všem, kterým na odkazu Karla Čapka záleží.

Praha 10 naprosto obrátila. Nejprve rozpustila pracovní skupinu odborníků a pak, když měla jistotu, že jí do veskrze šíleného nápadu nebude nikdo „remcat“, odhalila svou vizi budoucnosti vily. To všechno v tichosti, bez odborné diskuze, bez informování veřejnosti, bez jakéhokoli respektu k historii. TOP 09 naprosto odmítá, aby se z Čapkovy vily stala noclehárna, další bezpohlavní výstavní prostor nebo historický lunapark. Obrátili jsme se proto na památkáře a historiky a budeme hledat cesty, jak vilu zachránit.



Ing. Tomáš Pek, S.E.  
zastupitel, TOP 09



Politika k prázdninám tak úplně nepatří a tohoto hesla bych se ráda držela i v rámci sloupku, který právě čtete. K dění na radnici naší městské části proto chci jen krátce a v odlehčeném duchu konstatovat, že uplynulé dva roky jsou z mého pohledu jednoznačně pozitivní, a jsem ráda, že se na chodu radnice v této atmosféře mohu osobně podílet. S koaličními zastupiteli i s velkou většinou úředníků pracujících na naší radnici jsme si lidově řečeno „sedli“ a společně se snažíme pracovat ve prospěch naší Desítky, jak nejlépe umíme. Práce to samozřejmě někdy není jednoduchá, ale věřím, že když se věci dělají poctivě, má to smysl.

Ale pryč od politiky. Nadcházející prázdniny budou v řadě věcí specifické. S ohledem na koronavirovou krizi budeme podstatně méně cestovat do zahraničí, naše plány na léto zkrátka doznají výrazných změn. Z mého pohledu ale není třeba brát to nijak negativně. Naopak. Naše země je krásná a rozhodně stojí za bližší prozkoumání. Berme to tedy jako příležitost, jak lépe poznat místa kolem nás, která za normálních okolností možná trochu opomíjíme. S tím souvisí, že letošní léto berme prosím také jako příležitost, jak podpořit drobné živnostníky v našem okolí. Ať už jde o ubytovatele, provozovatele restaurací, hospod, bufetů nebo všech atrakcí, se kterými se v létě můžeme setkat. Věřte mi, že všichni budou za Vaši návštěvu moc rádi a že využitím jejich služeb jim pomůžete dostat se zpět na nohy. Myslím, že si to zaslouží a že je v zájmu nás všech, aby tito drobní živnostníci mohli své služby poskytovat i nadále.

Pěkné prázdniny všem přeje



Olga Koumarová  
radní, ODS



## ZÁSOBNÍK PROJEKTŮ

**Výsledek soutěže „Zásobník projektů – partnerství pro Prahu 10“ je již známý. Odborná porota, složená z volených zástupců Desítky, doporučila finančně podpořit pětadvacet projektů a Rada městské části tento návrh odsouhlasila. Celkem bude mezi malé kulturní nebo komunitní akce, drobné úpravy veřejných prostranství a další nápady na zlepšení života místních obyvatel rozdělena částka přesahující tři čtvrtě milionu korun.**

FOTO: MATĚJ CHABERA



Hlásit se mohli jednotlivci i organizace, a to jak s dlouhodobějšími aktivitami, tak s jednorázovými akcemi. Pestré byly i oblasti, v nichž jednotliví účastníci „soutěžili“ – finanční příspěvek získaly projekty na ochranu přírody, umělecké počiny i nápady na tvorbu outdoorových prvků. Každému mohla být přidělena dotace až 50 tisíc korun.

*„Podporovat komunity, sousedství a dění ve veřejném prostoru je jednou z našich priorit. Myslím, že městská část by měla být do jisté míry koordinátorem místních organizací, měla by jim pomáhat a efektivně využívat a doplňovat jejich potenciál,“* říká David Kašpar, místostarosta pro školství a kulturu, který má Zásobník projektů v kompetenci.

V souvislosti s aktuální koronavirovou situací bylo podávání přihlášek oproti původnímu plánu posunuto o více než dva týdny. *„Pevně věřím tomu, že nám soutěž pomůže, abychom současný stav zvládli co nejlépe a veřejný prostor po nouzovém stavu co nejrychleji plnohodnotně ožil,“* dodává místostarosta Kašpar.

Kromě finanční podpory je pro městskou část klíčová i průběžná komunikace s veřejně aktivními občany a organizacemi. V červnu uspořádala v Malešicích a na Bohdalcích první besedy u kulatých stolů, které se postupně uskuteční i v dalších lokalitách.



Už celý rok slouží občanům v Praze 10 Kontaktní centrum bydlení. Jeho hlavní náplní je poskytovat základní poradenství v oblasti bydlení, a to od pomoci s žádostí o obecní byt až po zprostředkování kontaktu na sociální pracovníky či úřad práce. Služby Kontaktního centra chceme nadále rozvíjet o zajištění právní pomoci, finančního poradenství nebo prevenci zadlužení. Potřeby každého žadatele jsou posuzovány individuálně na základě jednotných kritérií. Ta slouží k spravedlivému a transparentnímu nakládání se zbývajícím bytovým fondem Prahy 10.

V uplynulých letech byly v Praze 10 privatizovány a prodány tisíce bytů. Získané finanční prostředky byly z velké části využity k sanacím ztrátových rozpočtů městské části, a nenávratně tak zmizely. V současné době zbývá ve správě městské části posledních cca 3 500 bytů, z toho několik set neobsazených. Co nejrychleji pracujeme na jejich rekonstrukcích. Během posledního roku se nám podařilo opravit a předat novým nájemníkům první stovku bytů. S radostí očekáváme i dokončení 14 zcela nových bytů U Vršovického nádraží. Naprostá většina bytů byla přidělena dle zásad pro sociální a dostupné bydlení a také pro zaměstnance profesí v zájmu obce. Novinkou je aukce nájemného, kdy se o zhruba 5% opravených bytů může ucházet každý. Zisk z pronájmu těchto bytů je reinvestován zpět do oprav bytového fondu.

Kontaktní centrum bydlení obsluhuje týdně přibližně třicet klientů. Otevřeno je každé pondělí a středa od 13.00 do 17.00 hodin na adrese Vršovická 68, Praha 10. Děkujeme touto cestou všem zaměstnancům centra za jejich skvělou práci!

Bydlení je základní životní potřeba. Praha 10 spravuje asi 3 500 z celkem 50 000 bytů na našem území. Základní otázka zní: Jak nakládat s obecními byty, aby přinášely prospěch všem?

Jako předsedkyně komise bytové politiky říkám, že o byty se musíme hlavně starat. Průběžně je opravovat a zároveň pomáhat těm, kteří se dostanou do bytové nouze. Obojí platí současně. Někteří nás kritizují, že jsme zvýšili mnoho let zmražené nájemné. Neříkají ale, že i po zvýšení je obecní nájemné na půlce toho tržního... Všem, kdo se v souvislosti např. s covidovou epidemií dostali do obtíží, nabízíme pomoc.

Neumíme vyhovět všem žadatelům o obecní byt. Pro jejich výběr ale máme transparentní pravidla. Místo dřívějšího náhodného losování vybíráme žadatele podle situace, v níž se nacházejí. Díky novému systému dostupného a sociálního bydlení, který jsme zavedli, jsme za rok našli byt pro 36 rodin s dětmi, 24 seniorů a 6 mladých lidí v startovacím bydlení. Mnoha dětem jsme pomohli dostat se z ubytoven. Značné množství bytů – loni celkem 43 – je určeno pro bydlení v zájmu obce (pro městské strážníky, hasiče, zdravotníky, učitele).

A kam jdou peníze z vybraného nájemného? Na opravy dalších bytů, které přivítají další žadatele. Loni jsme opravili 105 bytů (to je o 19 více než v r. 2018). Letos máme podobné cíle.

Na radnici funguje i Kontaktní centrum bydlení (pondělí a středa, 13.00–17.00 hod., tel. 267 093 225). S žádostí o pomoc se na ně obrátilo za rok více než 650 občanů. Zřídit chceme i protidluhovou a právní poradnu. Určité množství bytů chceme pronajímat i tržně – a příjem z nich investovat zpět do bydlení.



**Ing. Petr Beneš**  
místostarosta, Piráti



**Mgr. Veronika Žolčáková**  
zastupitelka, VLASTA



# LÉTO NA DESÍTCE

Většina z nás asi ráda cestuje a objevuje vzdálené kraje, ale zažít letní dny ve městě nemusí být žádná tragédie. Naopak, můžete se zde koupat, navštěvovat kulturní akce, obdivovat architektonické skvosty, zasportovat si, posedět na zahrádce kavárny nebo prozkoumávat přírodní zajímavosti. Věřte tomu, že i ve své městské části objevíte spoustu dosud nepoznaného. Nechte se inspirovat a užijte si krásné léto na Desítce!

## KOUPALIŠTĚ V EDENU

Letní koupaliště Slavia se nachází uprostřed zástavby Vršovíc a bylo vybudováno v sedmdesátých letech v rámci velkého sportovního komplexu. Letos je otevřeno od začátku června a jeho provoz potrvá přibližně do poloviny září.

Pro plavce se zde nabízí především klasický padesátimetrový bazén se šířkou 21 m a maximální hloubkou 2 m. Přilehlý dětský bazén se skluzavkou a chříčcem je rozdělen na dvě části o hloubce 0,2 a 0,8 m. Hned vedle se nachází tobogan pro děti od 8 let. K relaxaci a opalování můžete využít dostatečně rozlehlou travnatou plochu.

V posledních letech se majitelé areálu soustředili na vhodné doplnění zázemí a rozšíření nabízených služeb. Najdete tu dětské hřiště,

minigolf, pingpongové stoly, nějakou dobrotu si můžete koupit v restauraci, u stánku s občerstvením a u zmrzlinového stánku.

A podle Petra Gabriela, vedoucího provozu, je plavecký stadion velmi dobře připraven i na letošní sezonu. „Těšíme se na naše zákazníky, protože jim máme co nabídnout. Poskytneme jim lehátka a slunečníky zdarma a instalovali jsme i velké slunečníky v travnaté ploše, aby lidé mohli využít více stínu. Tribuna a padesátimetrový bazén dostaly nové barvy a u pokladen jsme přidali stánek se zmrzlinou, aby se návštěvníci mohli osvěžit. Vyrůst by měl ještě jeden stánek s občerstvením vedle tribuny u bazénu. Teď si už jen přát krásné slunné počasí a moc rádi Vás tady přivítáme.“

## HOSTIVAŘSKÁ PŘEHRADA

Obyvatelé Prahy 10 hojně využívají také nabídku přírodního koupaliště na hostivařské přehradě. Přímo uprostřed lesoparku se nachází největší vodní plocha v Praze (43,8 ha), kam se dobře dostanou pěšky ze zastávek MHD nebo na kole. Hlavním lákadlem je samozřejmě skvělá možnost plavání. Do vody lze vstoupit zejména z dlouhé písčité pláže, přístup je pozvolný, vhodný i pro malé děti. Pláž lemují rozlehlé travnaté plochy vhodné k odpočinku. Na samém konci přehrady, v neklidnější části areálu, se nachází jedna z nejstarších nudistic-  
kých pláží v naší zemi.

Voda v hostivařské nádrži prochází monitoringem hygienické stanice, která pravidelně každých 14 dní kontroluje její kvalitu. V areálu si můžete vybrat ze široké nabídky vodních aktivit, užijete si tu vlek na wakeboarding, padleboardy, lodičky i šlapadla. Jednou z novinek pro letošní sezonu je spolupráce s jedničkou v zážitkovém průmyslu – TEPfactorem. Pilotním projektem bude konání zábavné skupinové soutěže WaterCup pro posádky na plavidlech.

Na suchu můžete vyzkoušet třeba plážový volejbal, pétanque, slack lajny a nově byla zřízena i fitzóna. Pro děti jsou připraveny dvě me-gatrampoliny, dvoudráhová skluzavka i hřiště. Rodiče jistě ocení, že zde v areálu SpoluBeat funguje venkovní školka s nabídkou příměstských táborů a hlídání dětí o víkendech.

Areál nabízí návštěvníkům i kvalitní občerstvovací zázemí – centrální restauraci se zastřešenou terasou, sportbar, kavárnu a další gastronomické provozny. Rekonstruované stánky „No stress“ a „Burger bar“ rozšířily svoje menu o masové špízy, trhané maso z domácí udírny, párek v lokši a další dobrotu. Součástí léta na přehradě bude opět doplňkový kulturní a volnočasový program s koncerty, filmovými projekcemi a vzdělávacími semináři. „Jsme rádi, že i přes prvotní nejistoty spojené s pandemií covidu-19 jsme stoprocentně připraveni na letošní sezonu a těšíme se na všechny návštěvníky. Věříme, že každý si zde vybere – aktivní sportovci i rodiny s dětmi,“ zve k vodě Petra Laňková, koordinátorka provozu areálu.

## PLAVECKÝ STADION SK SLAVIA



Vladivostocká 1460/10, [www.psslavlia.cz](http://www.psslavlia.cz)

Venkovní bazény – otevřeno:  
pondělí–pátek 6.00–20.00 hod.  
sobota–neděle 9.00–20.00 hod.

Ceny dospělí/děti: 1,5 hod. – 120/70 Kč,  
celodenní 180/110 Kč, od 16.00 hod. 140/100 Kč  
V nabídce je i rodinné vstupné a permanentky.

## AREÁL KOUPALIŠTĚ HOSTIVAŘ



K Jezeru 1, [www.hostivarskaprehrada.cz](http://www.hostivarskaprehrada.cz)

Otevřeno: pondělí–neděle 9.00–20.00 hod.

Ceny dospělí/děti nad 100 cm a důchodci:  
Celodenní 129/89 Kč, od 15.00 hod. 89/59 Kč,  
od 18.00 hod. 39/25 Kč

V nabídce je i rodinné vstupné a permanentky.  
Děti do 100 cm mají vstup zdarma.

## NOVÝ FITNESS PARK

**Příznivci venkovního cvičení budou mít od léta v Praze 10 další možnost, jak si protáhnout tělo podle svého gusta. V severním cípu Malešického parku při Malešické ulici se právě buduje areál s cvičebními prvky, který by se měl veřejnosti otevřít ve druhé polovině července.**

Fitness park Malešice je projekt, který uspěl v participativním rozpočtu Moje stopa

v roce 2017. Nejprve se s ním počítalo pro jiné místo, ale k němu vydal správce sítí zamítavé stanovisko. Proto musel být vybrán náhradní pozemek v majetku hl. m. Prahy a zpracována nová projektová dokumentace. To celou realizaci pozdrželo, ale výsledek bude stát za to. „Cesta k výstavbě parku byla sice delší, než jsme předpokládali, ale nakonec se to povedlo. Mám velkou radost a moc se těším na jeho

VIZUALIZACE FITNESS PARKU





zprovoznění. A nejen já – píše mi spousta lidí a ptá se, kdy už bude hotovo,“ říká navrhovatel projektu Filip Vránek.

Venkovní fitness park bude určen pro úplně začátečníky, zkušenější sportovce i profesionály.

Na své si tu přijdou cvičenci street workoutu, kalisteniky, bar freestyly a pole dance a součástí parku budou i prvky používané při závodech Spartan race. Autoři záměru chtěli navíc navrhnout místo, které kromě cvičení bude podporovat také setkávání lidí, navazování přátelství a vzájemné pomáhání

si. Zároveň věří, že si cvičiště oblíbí mládež, která zde bude smysluplně trávit volný čas.

Dostavěním fitness parku ale aktivita jeho tvůrců nekončí. Na Facebooku zřídili stránku „Fitness park Malešice“ a v plánu mají založení skupiny pro vznikající komunitu, v níž si zájemci budou moci domlouvat společné tréninky a vyměňovat různé rady a tipy. Fungovat by měly také otevřené tréninky s profesionálním trenérem. Přesný termín zprovoznění fitness parku zatím není znám, ale včas se o něm dozvíte ze zmíněného facebookového profilu stejně jako o doprovodném programu.

ZÁKLADOVÁ DESKA FITNESS PARKU



## SPORTUJTE NA GUTOVCE

**V březnovém čísle měsíčníku jsme vás zvali na slavnostní otevření velkého lanového parku ve sportovním centru Gutovka, které prošlo generální opravou. Hned vzápětí ale vypukla koronavirová pandemie a celý areál byl naopak nuceně uzavřen.**

Nezůstal ale ležet ladem, údržbáři se vrhli do práce a danou situaci stoprocentně využili. Zvládli opravit a natřít veškeré herní prvky, vyměnit lana v malém lanovém parku a na dětském hřišti a provést nezbytné zahradní úpravy v areálu. Došlo k vylepšení toalet, proběhlo vymalování, v šatnách pro beachvolejbalisty se položilo nové PVC, opravily se ochranné sítě okolo hřiště na fotbal, natřely se odpadkové koše a novotou svítí i skatepark.

Návštěvníci areálu se mohou těšit na zprovozněný stánek u ledové plochy, který nabízí točené nápoje, zmrzlinu a další drobné občerstvení.

Funguje rovněž recepce s občerstvením a zmrzlinou na minigolfu. I na tomto sportovišti proběhly opravy a zahradnické práce a nyní představuje jakousi malou oázu klidu na Desítce. Rekreační lezce určitě přiláká zdejší lezecká stěna, na níž byly postaveny zbrusu nové cesty. Pro zájemce jsou připraveny ochutnávky lezení s instruktorem.

A oklikou se vracíme ke zmíněné pozvánce z časného jara – konečně si můžete přijít vyzkoušet velké lanové centrum! Lze si koupit permanentku na 5 nebo 10 vstupů za sníženou cenu, která je již nyní hojně využívána. Lanové centrum nabízí různé nové překážky, které prověří vaši zdatnost. Menší děti se určitě těší do oblíbeného vodního světa. Od července se v areálu pořádají příměstské tábory.

„Jsme rádi, že máme celý areál již otevřený, situace pro nás nebyla lehká, vinou pandemie jsme přišli o tržby a nebylo snadné sehnat ma-



teriál pro opravy parku nebo přivést servisní firmy. Vše jsme ale zvládli a nyní nás těší obrovské množství návštěvníků, kteří se k nám vrátili,“ konstatuje Petra Chalupová, vedoucí správy areálu. Ostatně i vy sami se můžete přesvědčit, že na Gutovce čekají krásné letní zážitky doslova na každého.

## PROMĚNY

Opět po roce si můžete na Desítce prohlédnout putovní výstavu z projektu, který mapuje a prezentuje zvelebování kulturních a sakrálních staveb, škol, náměstí či parků v rámci celé naší vlasti. Část souboru fotografií a příběhů, který zahrnuje proměny v Praze, Ústeckém a Libereckém kraji, bude k vidění od 21. července do 27. srpna před obchodním centrem Cíl při Topolové ulici. Toto prostranství samotné prošlo loni velkou rekonstrukcí a její představení bude součástí vystavené kolekce. Výstavu pořádá Asociace Entente Florale CZ – Souznění, z. s., ve spolupráci s národní kulturní památkou Vyšehrad. Nejvydařenější proměně můžete dát svůj hlas v soutěži vyhlášené na stránkách [www.aefcz.org](http://www.aefcz.org).



## VÝROČÍ STRAŠNICKÉ KAPLE

Poslední srpnový den uplyne přesně devadesát let od chvíle, kdy byla uvedena do užívání kaple Neposkvrněného početí Panny Marie ve Strašnicích. Její postavení souvisí se vznikem strašnické farnosti, která se o rok dříve vyčlenila z farnosti sv. Rocha v Olšanech. Vzhledem k nedostatku financí na stavbu kostela byl v roce 1930 vybudován pouze objekt fary, který zahrnoval také prozatímní kapli pro duchovní službu strašnické farnosti. Kaple se mohla pochlubit ojedinělou výzdobou provedenou v tzv. beuronském stylu, pro který je typické používání jednoduché a lineární geometrie, což odpovídalo matematickým zákonům symetrie, rytmu a harmonii. Z raného křesťanství převzala beuronské umění čisté zářivé barvy.

Jako bohoslužebný prostor sloužila kaple až do devadesátých let minulého století, kdy byl hned vedle postaven nový kostel. Poté byla přebudována na víceúčelový sál, který nachází využití pro různé kulturní a společenské akce, konají se zde také přednášky. Na jeho původní funkci odkazují krásné vitráže.



# POZNEJTE NAŠE VINOHRADY!

Katastr někdejších Královských Vinohrad, které v roce 1960 o svůj přídomek přišly, je dnes rozdělený zejména mezi Prahu 2, 3 a 10, malinké kousičky náležejí také Praze 1 a 4. Zveme vás na příjemnou letní procházku tou částí Vinohrad, která spadá pod Desítku. Zjistíte, že jsme při „dělení“ tohoto malebného území vůbec nezůstali škodní.

Desítkové Vinohrady zaujímají rozlohu zhruba 1 km<sup>2</sup>, což je něco málo přes 5 % celé naší městské části. Nacházejí se víceméně mezi Korunní/Šrobárovou a Ruskou ulicí, od západu k východu měří na délku asi 3 km a od severu k jihu průměrně 300 m. Jejich stavební historie začíná v podstatě až v roce 1885,

kdy byl založen Vinohradský hřbitov, do té doby zde byly pouze sady. O třicet let později tu již stála okresní nemocnice, vodojem, měšťanský pivovar, tramvajová vozovna, vyrůstaly bloky činžovních domů u Francouzské a Korunní ulice a vilová čtvrť kolem Hradešinské a Dykovy (dříve Letohradské) ulice. Klidné místo k životu tu hledaly zejména střední a vyšší měšťanské vrstvy – obchodníci, živnostníci, úředníci, lékaři, pedagogové, vědci či umělci, vlastní výstavní vily si tu stavěli přední architekti... Někdy před sto lety byl urbanistický vývoj našich Vinohrad dokončen. A jak to zde žije dnes? Přijďte se podívat! Kromě našich tipů objevíte jistě i další zajímavá místa. Zjistíte třeba, že díky lotyšské a jihoafrické ambasádě patří i Praha 10 mezi diplomatické čtvrtě.

## 1 BEZRUČOVY SADY



50.0724314N,  
14.4459378E  
Malebný park má původ už na konci 19. století. Najdete tu posilovnu a hřiště.

## 2 ŠALOUNŮV ATELIÉR



Slovenská 2499/4,  
50.0724969N,  
14.4495092E  
Ateliér slavného sochaře z roku 1911 s krásnou symbolistní výzdobou.

## 3 VODÁRENSKÁ VĚŽ



Korunní 725/66,  
50.0751958N,  
14.4490758E  
Novorenesanční stavba z roku 1882 od Antonína Turka, dnes slouží k bydlení.

## 4 HUSŮV SBOR



Dykova 51/1,  
50.0744244N,  
14.4489756E  
Modlitebna Československé církve husitské s obytnou částí, arch. Pavel Janák, 1930–1935.

## 5 MĚSTSKÁ KNIHOVNA



Korunní 2160/68,  
50.0752219N,  
14.4501553E  
Konstruktivistická budova od architekta Mečislava Petru, 1929.

## 6 KOTĚROVA VILA



Hradešinská 1542/6,  
50.0732425N,  
14.4503553E  
Vlastní vila zakladatele české architektonické moderny, 1908–1909.

## 7 DRYÁKOVA VILA



Dykova 1039/6,  
50.0740789N,  
14.4505556E  
Romantická vila architekta Aloise Dryáka z let 1898–1899.

## 8 LIBROVA VILA



Hradešinská 1823/32,  
50.0734286N,  
14.4552436E  
Vlastní vila architekta Františka Alberta Libry s ateliérem, 1923.

## 9 COFFEE ROOM



Korunní 1208/74,  
50.0752678N,  
14.4512883E  
Kavárna s nabídkou jídel i pro vegetariány a vegany.

## 10 SPIŽÍRNA 1902



Korunní 1113/86,  
50.0752756N,  
14.4525689E  
Bistro s širokou nabídkou jídel připravovaných na místě.

## 11 VINOHRADSKÝ PIVOVAR



Korunní 2506/106,  
50.0752981N,  
14.4576075E  
Jediný pivovar, který vaří pivo v Praze 10, a to ve sklepních prostorách starého pivovaru.

## 12 TROLEJBUSOVÁ ZASTÁVKA



nám. U Orionky,  
50.0753703N,  
14.4596158E  
Místo, odkud v říjnu 1972 vyjel na svou linku poslední pražský trolejbus.

## 13 ORIONKA



Korunní 2569/108,  
50.0746311N,  
14.4591828E  
Bývalá slavná továrna na čokoládu byla zbourána v roce 2008, nahradil ji nový obytný komplex.

## 14 STEJKÁRNA



Ričanská 2414/7,  
50.0740775N,  
14.4594403E  
Restaurace nabízí grilování, hamburgery a steaky.

## 15 DŮM BRATŘÍ ČAPKŮ



Bratří Čapků 1853/28 a 1854/30,  
50.0749322N,  
14.4673294E  
Rodinný dvojdom pro slavné umělce navrhl architekt Ladislav Machoň, 1923–1924.

## 16 NEMOCNICE



Šrobárova 1150/50,  
50.0759208N,  
14.4741619E  
Areál Fakultní nemocnice Královské Vinohrady se rozrůstá již od roku 1902.

## 17 HŘBITOV VINOHRADY



Vinohradská 294/212,  
50.0760508N,  
14.4810650E  
Druhý největší hřbitov v Praze s hroby mnoha významných osobností (např. Václav Havel, Jan Kotěra).

## 18 KAPLE SV. VÁCLAVA



50.0767708N,  
14.4819681E  
Novogotická kaple s arkádami vznikla roku 1897 podle návrhu architekta Antonína Turka.

## 19 KREMATORIUM STRAŠNICE



Vinohradská 2254/218,  
50.0761892N,  
14.4847706E  
Konstruktivistická budova od Aloise Mezery z roku 1931.

## 20 PARK POD RAPIDEM



50.0727219N,  
14.4834306E  
Park s dětským hřištěm, které vzniklo podle návrhu občanů v projektu Moje stopa.

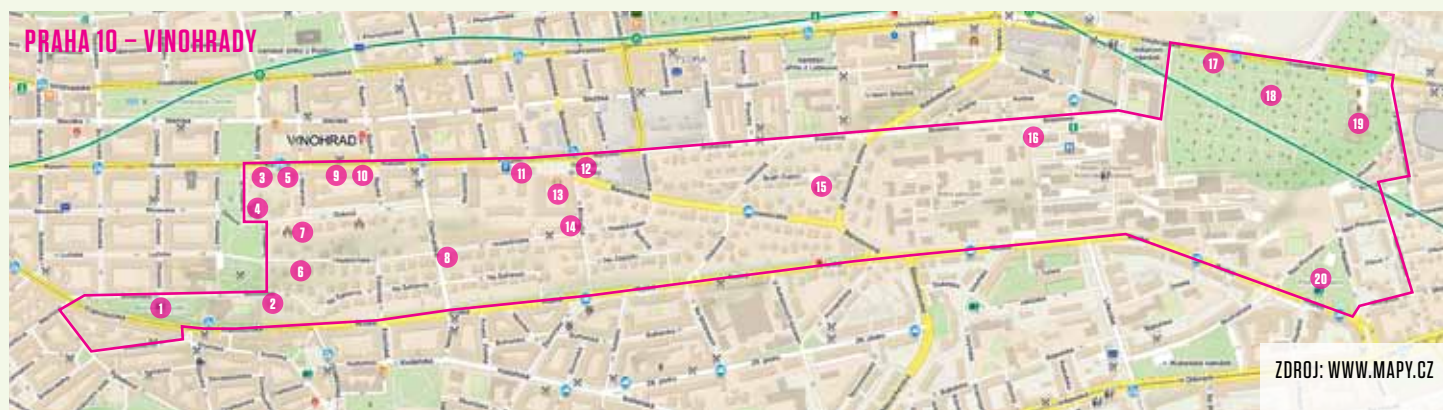

# DESÍTKOVÝ LADISLAV ŠALOUN

První srpnový den tomu bude přesně sto padesát let, co se narodil Ladislav Šaloun. S životem a dílem jednoho z našich nejvýznamnějších modernistických sochařů je úzce spjata také historie Prahy 10. V naší části Vinohrad si totiž dal podle vlastního návrhu postavit krásný secesní ateliér (Slovenská ul. 4) a ve Vršovicích můžete obdivovat jeho originální plastiky.



LADISLAV ŠALOUN V ROCE 1920 \*

Šaloun absolvoval kreslířskou školu a poté studoval soukromé sochařství u Bohuslava Schnircha. Svůj talent nechal naplno promluvit již v roce 1896, kdy vyhrál soutěž na výzdobu Městského muzea v Praze. V letech 1906–1914 působil jako profesor na Uměleckoprůmyslové škole. Patřil k představitelům secesního symbolismu a jeho dílo velmi ovlivnil proslulý francouzský tvůrce Auguste Rodin. Šalounovy figurální plastiky zdobí řadu veřejných prostranství v různých českých městech – ta nejznámější, monumentální pomník mistra Jana Husa, stojí od roku 1915 na Staroměstském náměstí, jen kousek od Týnské ulice, kde Šaloun přišel na svět.

A právě tato velkolepá zakázka donutila sochaře, aby se přesunul z nedostatečných prostor na Václavském náměstí do nového vinohradského ateliéru, vybudovaného v letech 1908–1910. Secesní budovu se symbolistními prvky tvořil vestibul, malý a velký ateliér, salon, slovácká jizba, technické zázemí a byt správce. Architektonický skvost, zpodobněný jako sochařský výtvar s geometrickým dekorem a reliéfní výzdobou, přitahoval dlouhá léta pozornost umělců – scházely se zde velké



ŠALOUNŮV ATELIÉR VE SLOVENSKÉ ULICI

osobnosti naší kultury, jako byli František Bílek, Otokar Březina, Jaroslav Vrchlický, Alfons Mucha, Ema Destinová, Jan Kubelík, Josef Váchal nebo architekti-spolupracovníci Antonín Balšánek a Osvald Polívka. Mnozí z nich bývali účastníky seancí, které se odehrávaly v okultistické místnosti v suterénu. V roce 1934 byla k ateliéru přistavěna ještě obytná část s kruhovou pracovnou podle návrhu Šalounova zete Josefa Černého. Součástí domu byla zahrada koncipovaná jako symbolistický obraz. Zatímco v jižní přízemní vile dodnes žijí sochařovi potomci, objekt ateliéru po jeho smrti dlouhá léta chátral, než přešel na začátku nového tisíciletí do vlastnictví Akademie výtvarných umění (AVU).

Pokud byste se prošli po Praze, spatříte v průčelí celé řady reprezentativních budov sochařské výtvarny Ladislava Šalouna, kterého ke spolupráci zvali špičkoví architekti té doby. Podílel se na výzdobě Pojišťovny Praha na Národní třídě (1903), dnešního Goethe-Institutu (1905), Wilsonova nádraží (1906), Obecního domu (1907) nebo Nové radnice (1908). Obyvatelé Desítky by měli zvláštní pozornost věnovat vršovické Všeobecné záložně z roku 1911 (Moskevská 8), na jejíž atice spočívají po stranách štítu dvě mohutné Šalounovy alegorické sochy. Mužská figura s knihou vpravo představuje Moudrost, zatímco ženská postava s ovocem a květinami vlevo ztělesňuje Blahobyt. Ladislav Šaloun zemřel 18. října 1946 a je pohřbený na Slavíně na Vyšehradském hřbitově.

## Ateliér hostujícího umělce

Šalounův odkaz na Desítku, ale především v umělecké sféře je stále živoucí a vlastně nejmodernější, jaký může být. V jeho někdejší vile se totiž dnes učí studenti AVU pod vedením uznávaných zahraničních odborníků, a to v rámci mezinárodního programu tvůrčí praxe, nazvaného „Ateliér hostujícího umělce“. Od roku 2007, kdy byla dokončena

rekonstrukce objektu, se v něm vystřídalo již 25 tvůrčích osobností, které formou jednosemestrálních stáží předávají vybraným studentům své praktické zkušenosti a rozhled. Exkluzivita prostředí se tu snoubí se specifickým přístupem hostujících umělců, a tak vznikají jedinečné a neopakovatelné projekty.

Na AVU v posledních letech působily prestižní umělecké osobnosti, například Florian Pumhösl, Nicol Vermeers, Zbigniew Libera, Artur Żmijewski, Ruth Noack, Simon Wachsmuth, Josef Dabernig, Ilona Németh nebo Ricarda Denzer. Metody jejich práce se studenti ze zavedených postupů v domovských ateliérech liší zejména svou jednorázovostí a důrazem na skupinovou tvůrčí praxi. Podle Tomáše Džadoně, který je v ateliéru asistentem hostujícího umělce, si zde studenti mohou udělat představu, jak asi vypadají profesionální podmínky autorské produkce výstav a artefaktů: „Získají informace o fungování aparátu umění a postavení umělce jinde ve světě a svou vlastní tvorbu mohou porovnat s mezinárodními očekáváními a standardy. Komunikace probíhá v anglickém jazyce, protože verbální složka je důležitou součástí tvůrčí praxe.“

## Den architektury

Díky grantům probíhá v současné době v objektu rekonstrukce malého ateliéru. Autorkou návrhu tzv. Obytné sochy je architektka a doktorandka Lynda Zein. Její citlivá úprava respektuje zdejší tradici sochařské praxe a zahraničním hostům poskytne vyšší komfort pro jejich práci a krátkodobé bydlení. Otevření Obytné sochy je naplánováno na sobotu 3. října, kdy bude ateliér přístupný v rámci festivalu Den architektury 2020. Příležitost prohlédnout si interiéry národní kulturní památky byste si neměli nechat ujít!

\* FOTO: NÁRODNÍ ARCHIV, POLICEJNÍ ŘEDITELSTVÍ PRAHA II – VŠEOBECNÁ SPISOVNA, 1931–1940, SIGN. S 369/12, KART. 10 298, LADISLAV ŠALOUN, NAR. 1. 8. 1870



## ČLOVĚK BY SE MĚL SNAŽIT OBSTÁT V KAŽDÉ DOBĚ. JAKO ČAPEK

Kristina Váňová se doslova vlastníma rukama podílela na budování spisovatelova památníku ve Strži u Staré Huti – sháněla peníze na jeho rekonstrukci, zajišťovala fungování objektu, připravovala jeho program a zajistila nové expozice. Muzeum vedla dlouhých 24 let a v její péči se z něj stala renomovaná kulturní instituce. Málokdo ví o Čapkově životě a občanských postojích tolik jako ona. V paralele k dnešním časům oceňuje, že Čapek měl jasno v kategoriích dobra a zla: „Věděl, kde je pravda. Tohle my si většinou neumíme jasně nastavit, máme problém rozeznat podstatu, přizpůsobujeme si kritéria. Vadí mi, že když už takové osobnosti mezi sebou máme, tak na ně mnohdy záměrně házíme bláto, z vlastní nevědomosti a pro nějaký okamžitý úspěch.“

**Před rokem jste rezignovala na funkci ředitelky Památníku Karla Čapka, kterou jste zastávala dlouhá léta. Proč k tomu došlo?**

Už jsem se k tomu postupně odhodlávala, protože jsem na té pozici byla skoro čtvrt století. Domnívala jsem se, že kolegyně, kterou jsem pracovně několik let „vychovala“, by po návratu z mateřské dovolené mohla úspěšně zvládnout konkurz a převzít to po mně. Dopadlo to trochu jinak, protože jsem k odchodu byla vyzvána a ředitelkou se stala příbuzná radního Středočeského

kraje. Naštěstí tento neudržitelný stav neměl dlouhého trvání a na podzim minulého roku se uskutečnilo nové výběrové řízení. Pevně věřím, že současný pan ředitel Zdeněk Vacek je konečně člověk na svém místě.

**Sledujete dál situaci v památníku?**

Samozřejmě ano, a snažím se i pomáhat, když jsem o to požádána. Pan ředitel má zájem navázat na záměry, které jsme připravovali, mnoho projektů zůstalo rozpracovaných a společně se je snažíme dotáhnout. Nicméně, každý jsme nahraditelný – pan ředitel určitě půjde zase trochu jinou cestou než já, je to muž, dívá se na věci jinak, má jiný okruh zájmů a veřejnosti představí jiné úhly pohledu na Čapka, které mně nebyly tak blízké. Teď se třeba nabízí pojmout více technicky stoleté výročí vzniku dramatu R. U. R. Jsem ráda, jak se celá věc vyvinula, a myslím, že památník bude prosperovat, zůstane vyhledávaným kulturním zařízením a ponese dál Čapkův odkaz, což je nejdůležitější.

**Čeho se Vám v této instituci podařilo dosáhnout, s jakým záměrem jste ji utvářela?**

Myslím, že jsem obsáhla celý okruh činností, k nimž jsem se postupně přihlásila. Začalo to kompletní rekonstrukcí stavby a pokračovalo řízením tvorby expozice, kterou tehdy dodával Památník národního písemnictví ze svých

fondů. Podařilo se nám také navázat kontakt s vdovou po Ferdinandu Peroutkovi, jež nám odkázala jeho bohatou pozůstalost. To všechno jsme měli v určitý okamžik pohromadě a teď ještě bylo potřeba tomu vdechnout život. A já jsem vždy chtěla mít nejen muzeum, ale také živoucí organismus, kam budou přicházet lidé s vlastními tvůrčími aktivitami, které by souzněly s posláním památníku. Kolem památníku se nám podařilo zorganizovat divadelní ochotníky, kteří začali pravidelně hrát v létě na zahradním jevišti, a náš prostor jsme poskytli pro různá setkávání, pro projekty základních a středních škol. Chtěli jsme, aby si lidé zvykli, že se u nás pořád něco děje. V posledních několika letech jsme také byli schopni částečně z vlastních zdrojů a vlastními silami zrekonstruovat expozice. To byl takový krásný závěr mé práce, kdy jsem mohla předvést vše, co jsem v průběhu své zdejší cesty načerpala a naučila se.

**V současnosti spolupracujete s radnicí Prahy 10, podílíte se například na přípravách rekonstrukce vily Karla Čapka. Měl by se také tento objekt rozvíjet podobným způsobem?**

Samozřejmě by to také mělo být veřejné kulturní zařízení. Ale ten samotný dům je poměrně křehký, zatímco Strž je bývalá železárna, poměrně robustní objekt. Čapkova vila se navíc nachází v zástavbě a druhá polovina domu má jiného majitele, ale zahrada je společná. Na druhou stranu lze očekávat značný převis zájemců, kteří se na zpřístupnění vily a její prohlídku těší. Proto zde určitě bude muset být počet návštěvníků limitovaný, což ale není nic nového, v Praze se podobně fungující

objekty již vyskytují. A pokud to půjde, tak je možné místo oživit kulturními akcemi, vytvořit prostor pro přednášky, besedy s autory a podobně. Uvidíme také, jaký rámeček bude mít provoz vily. Památník ve Strži je příspěvková organizace, která má právní subjektivitu, rozhoduje sama o sobě a zodpovídá se zřizovateli. V případě Čapkovy vily se stále jedná o přímé řízení ze strany městské části a při tom trochu hrozí, že se po každých volbách mohou změnit záměry radnice. Nastupující politické reprezentace mají často tendenci zpochybňovat kroky svých předchůdců, a tím se stále oddaluje moment nebo úhelný bod, kdy už to není vratné, není cesty zpět, něco opravdu platí a my musíme jít dopředu. Věřím, že nyní se skutečně rozhodne, zejména když současný odbor kultury dělá svoji práci velmi dobře. Ve vile například proběhl rozsáhlý stavebně-historický průzkum, který přinesl spoustu nových poznatků. Mnohdy to byly zdánlivé drobnosti, jako kousek tapety nebo nalezení místa v kuchyni, kde stál sporák, ale ve výsledku to výborně dotváří celkový obraz o domácnosti slavného spisovatele.

#### Jak jste se vlastně k osobnosti Karla Čapka dostala, čím si Vás získal?

Já jsem především od dětství dost dobře znala Starou Huť, měla jsem tam příbuzné a trávila tam pravidelně prázdniny. A postupně jsem zjišťovala, že je tam nějaký starý dům, že se tam cosi děje, že tam chodí návštěvníci, ale to ještě nebylo ono. Později, v osmdesátých letech jsme se do vesnice přistěhovali s malými dětmi a já zvažovala, co budu po mateřské dovolené dělat. Po revoluci začal neklid, protože o objekt památníku bylo požádáno v restituci, a místní lidé měli starost, jestli zde zůstane zachováno muzeum. Já jsem tehdy krátce pracovala na Okresním úřadě v Příbrami v oblasti kultury, proto se na mě obrátili s plánem na založení nadace. Zakládali jsme ji ve složení – starobní důchodce, invalidní důchodce a já čerstvě po mateřské – nicméně se nám to podařilo. Noví majitelé domu se k zachování muzea postavili naštěstí kladně, stanovili pouze symbolické nájemné a nadace během několika let vybrala dostatek peněz, za něž se mohla provést oprava objektu. Během toho okresní úřad založil zmíněnou příspěvkovou organizaci, začal ji dotovat a najednou se objevily prostředky i na novou expozici. Já jsem tehdy Čapka samozřejmě znala, měla jsem ho ráda, ale moje síla spočívala hlavně v organizačních schopnostech a dobré znalosti místní komunity a úředníků. Všichni věděli, s kým jednájí, tak to šlo rychleji kupředu. Postupně jsem si začala Čapka pro sebe objevovat jako člověka, občana a obyvatele, měla jsem pocit, že rozumím tomu, jak dozrával. A díky tomu jsem začala důkladněji vnímat i to, o čem psal a o co usiloval. Rozšiřování jeho odkazu prostřednictvím různých projektů, putovních výstav nebo besed, kdy mě pozvali až už do malé vesničky na Šumavě, nebo jindy do Bruselu, se mi stalo posláním. Jeho literární tvorba je stále

moderní, ale mě bavilo přítomňování Čapka jako zcela současného člověka, který se trápí a radoval kvůli stejným věcem jako dnes my.

#### Které z jeho děl Vás nejvíce oslovuje?

V každé době něco jiného, momentálně to je Obyčejný život. Ne proto, že bych chtěla profesně končit, ale kvůli jisté rekapitulaci – vrátit se k určitým věcem, uvědomit si je, rozhodnit. Je to pořád ta věčná otázka „kdo jsem, odkud přicházím, kam směřuji“. Pokud ještě můžu aspoň něco odhalit, tak si to chci ujasnit, protože v průběhu života jsem už prošvihla řadu příležitostí mluvit s přímými účastníky některých dávnějších událostí z těch tzv. malých dějin. Když jsem byla mladá, tak mě nesmírně bavily Povídky z jedné a z druhé kapsy. Nejsou to jen obyčejné detektivní příběhy, ale takové magické čtení, v němž Čapek nahlíží třeba na otázku viny z mnoha různých úhlů, a tím mění její zobrazení.

#### Čím může Čapek nejvíce promlouvat k dnešnímu člověku?

Já jsem si před dvaceti lety myslela, že R. U. R. je takřka mrtvé, ale ve světle současných objevů v biologii nebo genetice se Čapek opět vyjevuje jako vizionář. Vždy je u něj ale přítomný morální aspekt – nepochybujete, že má o lidi strach, protože je zná a ví, čeho jsou schopni. Zároveň když čtete stejnou knihu v jiných časech, konfrontujete ji s vlastním dozráváním, tak ji najednou objevujete z jiné strany, promlouvá k vám úplně jiným jazykem. I v tom je skryta Čapková modernost. Čapek mnohdy psal pro vysoké intelektuály, ale byl také schopen oslovit i ty řekněme obyčejné lidi, jimž věnoval určitou část své tvorby. Navíc on se nikdy nezpronevěřil tomu, co si vytkl na začátku své životní dráhy. Velmi záhy, v období první světové války, byl při odvodu branců konfrontován s tím, že má závažnou Bechtěrevovu nemoc a jeho život zřejmě skončí předčasně. Když jste tak mladý, může vás to zlomit, ale Čapka jako by to nastarto-

valo k tomu, aby v tom kratším čase využil každého dne a každé hodiny tak, aby před svým odchodem stihl říci vše, co chtěl. Sám k sobě byl velmi nesmlouvavý, takže když se někdy kolem roku 1933 začala nad Evropou stahovat mračna, neuhnul před tím. V době své největší osobní beznaděje a krize psal články do Lidových novin, které pomáhaly těm nejobyčejnějším lidem se nějakým způsobem vyrovnat s danou situací a začít se podle toho chovat. Z doby po Mnichovu se například dochovalo nejvíce dokladů a paragonů o stavební činnosti na Strži. Investoval v nejisté situaci do nejisté věci, přestože ten dům nebyl jeho, byl mu jen doživotně zapůjčen. A on utrácel poměrně velké peníze, aby to dal do pořádku, aby zajistil svou rodinu pro nastupující špatné časy. Nezabíhal to, že by si někde sedl a zhasnul. Člověk by se měl zkrátka snažit obstát v každé době. V tom je Čapek inspirativní. »

#### KRISTINA VÁŇOVÁ

Rodačka z Prahy 6, ale zhruba čtyřicet let žije s rodinou ve Staré Huti u Dobříše. Absolvovala gymnázium a studovala na Filozofické fakultě Univerzity Karlovy, školu nedokončila. Od konce osmdesátých let pracovala v kulturním odboru Okresního úřadu v Příbrami a v roce 1995 se stala ředitelkou Památníku Karla Čapka ve Strži. Pod jejím vedením proběhla rekonstrukce muzea a vznikly nové expozice. Na svou funkci rezignovala loni v květnu. Několik let spolupracuje s radnicí Prahy 10 na obnově vily Karla Čapka, naposledy se zabývala výzkumem umístění obrazů v interiéru na konci třicátých let. Je členkou pracovní skupiny k výroční sérii akcí „Karel Čapek 130“ a připravila libreto výstavy „Karel Čapek na Desítce“. Čapkův odkaz nadále připomíná také v rámci přednášek, na něž je jako odbornice zvána. Zajímá ji příroda a její ochrana, také ornitologie.



**Víte o nějaké oblasti Čapkova života nebo tvorby, která teprve čeká na objevení? Nebo o něm již víme všechno?**

Pro nás badatele je objevem každá neznámá fotografie nebo poznámka, která více osvětluje nějaké jeho konání. K zajímavým upřesněním může dojít například při vyhodnocování dokumentů z Čapkovy vily, které jsou nyní v archivu. Nadále tady bude možnost nahlédnout do souvislosti mezi jeho dílem a současností, záleží jen na nás, jak na to budeme nahlížet, jakou tomu přisoudíme hodnotu a jak to budeme předávat dál. A nemusí jít o veřejnou prezentaci, ale stačí začít v rodině, u svých dětí nebo vnoučat.

**Pro Prahu 10 připravujete libreto výstavy „Karel Čapek na Desítce“. Už máte představu o jeho vztahu k území, kde žil? Byl pro ostatní opravdovým sousedem?**

Čapek napsal velké množství sloupků o tom, jak začal na Vinohradech stavět, jak se stěhoval, jak se zařizoval a podobně. Všiml si samozřejmě také lidí kolem sebe, zevrubně popisoval různá místa v okolí, třeba Bohdalec nebo Slatiny. A to nejen z pohledu zeměpisného, ale zajímali ho především lidé. Byla to periferie a žili tam lidé, kteří na tom byli materiálně velice špatně, ale on dokázal psát s obdivem a úctou, jak vytvářejí svoji komunitu. Naopak zase u něj se scházeli přátelé, a nemyslím jen tzv. pátečníky, ale různé intelektuály, politiky, spisovatele a výtvarníky, protože okolí se postupně zastavovalo a zabýdlovali se zde příslušníci střední třídy. Proto mnoho kontaktů určitě vyplývalo i z Čapkovy zahradnické činnosti, neboť sousedé si zejména při zakládání zahrad u nových domů předávali informace tohoto druhu mezi sebou poměrně vášnivě. Čapek byl v intencích své doby angažovaný občan, zajímal se podrobně o dění kolem sebe, byl neobyčejně zvědavý a bystrý, všechno komentoval. Díky tomu se z jeho článků dozvídáme o životě na Vinohradech a v okolí spoustu dobových podrobností. Třeba si uvědomíte, kolik rodin tehdy žilo v suterénních bytech a muselo se dívat za světlem nahoru přes nějaký anglický dvoreček, nebo že mnoho lidí žilo v třígeneračních bytech. Najdete také články o Čapkově účasti na policejní štáře v některé z chudinských kolonií na okraji tehdejší Prahy.

**Jak vlastně bude zmíněná výstava vypadat?**

Ráda bych představila Čapkův život s důrazem na jeho pobyt na území dnešní Prahy 10 v letech 1925–1938. Dochovala se řada fotografií z tohoto období, které ukazují, jak to tehdy vypadalo ve vile, a ty bylo možné rozmístit přímo do interiérů pro návštěvníky příležitostných prohlídek. Vytvořili jsme také deset panelů do veřejného prostoru, které ukazují Karla Čapka z jeho lidské stránky – jeho koničky, přátele, lásky, zařízení domu, ale i tíživou společenskou atmosféru a závěr spisovatelova života. Výstava bude nainstalována od září tohoto roku, nejprve v Edeně a potom na Strašnické. ✖

# CO BUDE S VILOU KARLA ČAPKA?

To je asi otázka, která trápí nejednoho obyvatele Prahy 10. Význam Čapkovy vily je jedinečný z hlediska samotného objektu s výjimečnou památkovou hodnotou, ale také kvůli myšlenkovému a tvůrčímu odkazu zásadní osobnosti světové literatury a české demokratické tradice.



Záměrem městské části Praha 10, která objekt vlastní, je vybudovat zde místo celospolečenského kulturněhistorického významu, spjaté se životem a dílem bratří Čapků i s mnoha dalšími významnými osobnostmi meziválečné republiky. Jsme odhodláni interiéry objektu v maximální míře zrekonstruovat a zároveň zde vytvořit zázemí pro diskusní pořady, setkávání či badatelskou a tvůrčí činnost.

Programová náplň počítá s propojením výjimečného genia loci, domácího prostředí specifického měšťanského interiéru třicátých let a takových aktivit, které co nejlépe přispějí k šíření odkazu bratrů Čapkových.

Aktuálně hledáme způsob, jak záměr obnovy a provozu vily realizovat s dalšími partnery. Oslovujeme proto ke spolupráci pražský magistrát, Městskou knihovnu, Ministerstvo kultury a Památník národního písemnictví, ale i další odborníky z oblasti literatury i památkové péče.

— David Kašpar, místostarosta pro kulturu

## ČTĚTE ČAPKA

Když si letos na Desítce připomínáme stotřicáté výročí od narození Karla Čapka, mluvíme hodně o jeho občanské odvaze a demokratických postojích, hledáme a nacházíme v něm svého souseda, zabýváme se rekonstrukcí jeho vily a zpřístupňujeme ji k prohlídkám veřejnosti, stihla se i premiéra divadelní hry Matka. Ale kdo z nás si třeba během koronavirových omezení otevřel nějakou jeho knihu?

Jak uvedla paní Kristina Váňová v rozhovoru na předchozích stránkách – v Čapkově díle můžete v různých fázích svého života objevovat stále nové významy věcí a jejich souvislostí. Jednou přečtené stává se znovu překvapivým a podnětným. Zkuste tedy s námi v létě nějakou z klasických knih zalistovat, ať už to bude román, povídky, sbírka fejetonů, rozhovorů nebo drama. A napište nám, proč máte zrovna tuhle konkrétní rádi, čím

vás obohacuje. Své příspěvky posílejte do redakce e-mailem nebo poštou, kontakty najdete v tiráži na straně 3. Ty nejzajímavější otiskneme. Pro inspiraci nabízíme několik titulů, které si oblíbili zaměstnanci tiskového oddělení radnice Prahy 10.



## KINO PILOTŮ



KINO PILOTŮ

Ⓚ Donská 168/19, www.kinopilotu.cz

## ČERVENCOVÉ PREMIÉRY:

2/7 – Samotáři; 9/7 – Meky / Kouř; 13/7 – Frida Viva La Vida; 23/7 – Vzhůru za sny / Mulan / Havel; 30/7 – Tenet / Proxima / K2 vlastní cestou

pá 3/7 – so 11/7

## OZVĚNY MFF KARLOVY VARY

Mezinárodní filmový festival se letos kvůli pandemii v Karlových Varech neuskuteční, ale symbolicky se přesune do celé země. Ve zhruba stovce českých kin včetně toho našeho se bude v rámci unikátní přehlídky promítat celkem šestnáct filmů. Například budete moci zhlédnout snímky Než skončí léto, Luxor, Meky, Jsme jedné krve, Kubrick o Kubrickovi nebo Proxima. Podrobný program najdete na našich stránkách. Těšíme se na setkání s vámi.



## DIVADLO NEKLID



Ⓚ Ruská 827/60,  
www.divadelnistudioneklid.cz

so 18/7, 25/7, 22/8, 29/8 14.00–17.00

## JAK SE CO DĚLÁ

Spolu s herci se ocitnete v nejmenované novinové redakci, v nejmenovaném filmovém ateliéru a v nejmenovaném divadle, abyste se dozvěděli, jak se to dělá... V inscenovaném čtení textů Karla Čapka účinkují Barbora F. Karásková, Lukáš Křišťan a Ivo Šorman.

HUŠŮV SBOR  
VRŠOVICE

Ⓚ Moskevská 967/34, www.husovsbor.cz  
Otevřeno: po 9.00–12.00 a 13.00–17.00,  
út 13.00–17.00, st 9.00–12.00 a 13.00–18.00,  
ne 9.00–12.00 hod.

st 1/7 – čt 30/7 (vernisaž út 7/7 18.00 hod.)

## DESET, DVACE, TŘICET...

Výstava obrazů Jany Bierhanzlové

pá 31/7 – po 7 / 9

## OTCOVSKÁ LÁSKA

Výstava oceněných prací z fotografické výstavy



## TRMALOVA VILA



Ⓚ Vilová 91/11, www.trmalovavila.eu

út 23/6 – ne 19/7

## LOMBARDŠTÍ ARCHITEKTI V PRAZE A V ČECHÁCH

V rámci Svatojánského večera bude zahájena výstava o dílech lombardských architektů v barokní Praze a Čechách.

út 14/7 15.30–19.00

## VÝROBA HMYZÍCH HOTELŮ

Hmyzí hotely jsou dřevěné konstrukce vystlané různorodými přírodními materiály – šiškami,



mechem, kůrou nebo slámou. Hotely lákají do svých zákoutí užitečný hmyz. Přijďte si s námi vyrobit vlastní hmyzí hotel do kapsy. Akce pro rodiče s dětmi a mládež, vstup zdarma. Kapacita omezena, rezervace přes e-mail ekodesitka@gmail.com nebo tel. číslo 730 124 141.

čt 16/7 10.00–11.30

## S JÍDLEM SE HRAJE

Třetí setkání pro rodiče s dětmi z cyklu Na Desítce jsme doma! Cesta kolem světa. Podíváme se do kuchyně různých zemí. Děti si z těstovin vyrobí nádherné šperky nebo obrázky. Během pohybové dílny si společně zacvičíme „ovocnou a zeleninovou“ jógu. Za příznivého počasí se setkání bude konat formou pikniku na zahradě. Kapacita omezena, rezervace přes e-mail na10jsmedoma@gmail.com.

čt 16/7 19.00–21.30

## DON'T STRESS OUT!

Druhé setkání pro dospělé z cyklu Na Desítce jsme doma! bude věnované zvládání stresu. Náš host Marta Siudalska-Lenarczyk je koučem a školitelkou metody Self-Reg. Naučí nás rozpoznávat stresové situace a seznámí nás se smysluplnými a užitečnými nástroji při jejich řešení. Setkání bude probíhat v angličtině. Za příznivého počasí se setkání bude konat na zahradě. Kapacita omezena, rezervace přes e-mail na10jsmedoma@gmail.com.

st 29/7 19.00

## LETNÍ RENDEZ-VOUS

Michaela Zajmi – mezzosoprán, Bledar Zajmi – violoncello a Pavel Voráček – klavír. Na zahradě Trmalovy vily si můžete poslechnout hodinový koncert výběru písní od Franze Schuberta, Bohuslava Martinů a Antonína Dvořáka.

čt 6/8 15.30–19.00

## POJĎME TO SPOLU ZPYTLÍKOVAT!

Plasty pomalu, ale jistě zaplavují naši planetu. Udělejme malý krok ke změně. Během workshopů si děti vyzkoušejí, jak si jednoduše na šicím stroji ušít vlastní ekosáček ze staré záclony a zbytku bavlněných látek. Vstup zdarma. Kapacita omezena, rezervace přes e-mail ekodesitka@gmail.com nebo tel. číslo 730 124 141.

## KULTURNÍ SERVIS

čt 13/8 10.00–11.30

### AHOJ, AFRIKO

Čtvrté setkání pro rodiče s dětmi z cyklu Na Desítce jsme doma! Cesta kolem světa. Děti se hravou formou seznámí s různými aspekty africké kultury. Kapacita omezena, rezervace přes e-mail na10jsmedoma@gmail.com.

čt 13/8 10.00–11.30

### ART WITH ME!

Třetí setkání pro dospělé z cyklu Na Desítce jsme doma! Naším hostem bude Marta Hilgert, která pořádá zážitkové workshopy NoStressArt, což znamená bezstresové malování pro nemalíře. Kapacita omezena, rezervace přes e-mail na10jsmedoma@gmail.com.

## MALEŠIČÁK

22/8/2020 open air festival

22/8 13.00–22.00

### MALEŠIČÁK

4. ročník rodinného hudebního festivalu pod širým nebem v Malešickém parku. Přijďte si zatančit, zazpívat, posedět, popít, zkrátka užít si pohodové hudební odpoledne plné skvělých kapel a zábavy. Bohatý doprovodný program pro děti i dospělé. Festival sice díky vládním opatřením ponese jistá omezení, přesto ale věříme, že si ho skvěle užijeme a zakončíme léto ve „velkém“ stylu. Účinkující: Franciz (pop rock), Megaphone (crossover funk), Maxíci (hudební show pro děti), Maniac (lollipop punk), Sandwich (pop rock), Circus Brothers (disco-balkan). Vstup zdarma.

## PROSTĚ KAFE

📍 Kodaňská 555/53, www.prostekafe.cz  
otevřeno: po–pá 9.00–21.00 /  
so–ne 10.00–20.00

po 29/6 – ne 26/7

### CARLOS SOLANO MONTIEL

Výstava fotografa mexického původu, který v současné době žije v Praze. Od roku 2000 pracuje s analogovými a digitálními procesy a tentokrát představuje velkoformátové výtisky palladiové platiny.



## MĚSTSKÁ KNIHOVNA PRAHA



Městská knihovna v Praze



Letos o prázdninách bude knihovna otevřena! Během letního provozu, který potrvá do pondělí 31. srpna, zůstanou otevřené doby poboček až na malé výjimky stejné; zavřeno ovšem bude v sobotu. Aktuální provozní dobu najdete na stránkách [www.mlp.cz/pobocky](http://www.mlp.cz/pobocky).

Pobočka Korunní 2160/68, [www.mlp.cz](http://www.mlp.cz)

### LÉTO S ČAPKY

Pobočka Korunní připravila na celé léto soutěže pro děti a dospělé, které mají společné téma – bratry Josefa a Karla Čapky. Co je k tomu třeba? Stačí přijít na pobočku Korunní během provozní doby a vybrat si, zda chcete soutěžit, fotografovat, nebo si vyplnit kvíz. Rádi vám poskytneme všechny potřebné informace.

Městská část Praha 10

MĚSTSKÁ ČÁST PRAHA 10 VÁS ZVE NA

KINEMA KOLEKČIČI

# LETNÍ KINO PRAHA 10

9. 7.   21.45 HŘIŠTĚ ZŠ BRIGÁDNÍKŮ	23. 7.   21.30 MALEŠICKÝ PARK	6. 8.   21.15 MALEŠICKÝ PARK
20. 8.   21.00 SKALKA	27. 8.   20.45 HŘIŠTĚ ZŠ BRIGÁDNÍKŮ	3. 9.   20.15 SKALKA

PIKNIKOVÉ SEZENÍ – DEKY S SEBOU | OBČERSTVENÍ ZAJIŠTĚNO  
ZAČÍNÁME VŽDY PO SETMĚNÍ  
VSTUPNÉ 60 Kč | 70 Kč NA 3BOBULE

LETNÍ KINO PRAHA 10

[praha10.cz](http://praha10.cz)



## FESTIVAL M3

Již v minulém čísle jsme vás zvali na procházku sídlišťem Vlasta, které bylo vybráno jako hostitelská lokalita pro čtvrtý ročník přehlídky současného umění ve veřejném prostoru. Mezitím se zde umělecká díla od českých i zahraničních autorů zabydlela a ve středu 17. června byl festival zahájen slavnostní vernisáží. Zdejší instalace si můžete prohlédnout kdykoliv v létě až do konce září.



M. ZET – GRAMOFON / R. KOLÁŘ – CIRKUS

Předhlídku organizuje společnost Bubec, každý rok má jiné zaměření a odehrává se vždy na jiném místě. Téma navrhuje kurátor daného ročníku, který také spolu s uměleckou radou vybírá vhodnou lokalitu. První ročník proběhl v Karlíně, v roce 2018 se festival přesunul do Prahy 1 a loni byla díla s tematikou biotopu instalována podél toku řeky Rokytky v Praze 8 a 9. Současní kurátoři Marcel Fišer a Pavel Vančát přišli s tématem „Vrstvy historie“ a jeho umístění naplánovali do zmíněného sídliště.

Podle sochaře Čestmíra Sušky, který festival založil, v sobě vršovické sídliště spojuje několik kvalit – jde o dobře dostupný, architektonicky ojedinělý a svým vymezením velmi kompaktní prostor se zajímavou historií. „Navíc se nachází na rozhraní několika různorodých celků, do nichž může festival expandovat, ať už jsou to Vršovice jako historická prvorepubliková rezidenční čtvrť, průmyslový komplex Kooh-i-noor s bohatou kulturní tradicí, spojenou se jmény Waldes a Kupka, zapomenutý kulturní dům Eden v těsném sousedství, nebo nedaleké

obchodní centrum Eden z nedávné doby, zaměnitelné s mnoha jinými,“ dodává Suška.

Návštěva expozice ve venkovním prostoru, který je volně přístupný, bude pro většinu obyvatel Desítky představovat nevšední zážitek. Doporučujeme vyhradit si na ni alespoň dvě hodiny času, nejlépe v některý z nepříliš slunečných dní, abyste si mohli sídliště a jeho okolí v klidu a dobrém rozpoložení prohlédnout. Většinu exponátů najdete v území mezi ulicemi U Slavie, Vršovická a Moskevská. Na některé z přístupových cest, například před KD Eden, si můžete vzít ze stojanu mapku a dát své prohlídce nějaký systém. Dozvíte se pochopitelně také jména autorů a názvy jednotlivých děl.

Prohlídka v sobě zahrnuje několik vrstev poznání. Působivá jsou již samotná prostranství obdélníkových vnitrobloků mezi jednotlivými panelovými domy, které byly vystavěny v letech 1972–1978 pro vojáky z Milovic, přesídlené sem po invazi sovětských vojsk. Celé území

je jakoby utopené pod úrovní terénu vysokých teras podél dlouhé trojbudovy radnice, která areál uzavírá na severní straně. Zážitkem je také poznání původní umělecké výzdoby z období kolem roku 1980, která sestává ze čtyř figurálních plastik Vendelína Zdrůbeckého a stejného počtu nástěnných mozaik od Radomíra Koláře.

A právě tento sochařský a výtvarný koncept se pokouší současná výstava aktualizovat a přisoudit mu alespoň na čas trochu posunutý význam. Velmi dobře to vystihuje třeba instalace „Kentauroi“ od Barbory Fastrové a Johany Pošové, která doplňuje Zdrůbeckého plastiku „Akrobatka“. Celkem zde uvidíte díla 12 současných autorů včetně floristických instalací Nely Keroušové, výjimku tvoří plastika Huga Demartiniho z roku 1962, která byla odstraněna z nádraží v Chebu. V rámci festivalu se uskuteční také komentované prohlídky, workshopy pro školy a pro rodiny s dětmi a další vzdělávací akce. Jejich přehled najdete na stránkách [www.festivalm3.cz](http://www.festivalm3.cz).



V. ZDRŮBECKÝ – CHLAPEČEK S LETADLEM / V. FIALA – ZNAMENÍ



B. FASTROVÁ & J. POŠOVÁ – KENTAUROI / V. ZDRŮBECKÝ – AKROBATKA

# FOTOGRAFICKÁ KOLÁŽ



Okna, balkóny, terasy, vnitrobloky – na mnoha místech Desítky skvěl se jara květ a my jsme rádi, že jste si své pěstitelské úspěchy nenechali jen pro sebe. Třeba všechna ta barevná krása napříště inspiruje k zahradničení i někoho dalšího. Děkujeme všem, kteří se starají o vzhled naší městské části, ať už v soukromí, nebo na veřejných prostranstvích.

KVĚTUŠE TUČKOVÁ, JANDEROVA UL.



MARIE FEDINOVÁ, ZAHRADNÍ MĚSTO

BOHDAN ŠEVČÍK



ALENA POLÍVKOVÁ, UL. NA LOUŽI



IVANA STIBOROVÁ, ELEKTRÁRENSKÁ UL.



PETER PORUBSKÝ, VRŠOVICE



VRŠOVICKÁ UL.



VERONIKA VOROBLJEVOVÁ

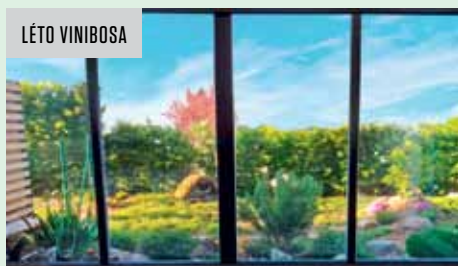

LÉTO VINIBOSA



VERONIKA ŽÁČKOVÁ, EVA PECKOVÁ & CO., KONOPIŠŤSKÁ UL.



P. TOTH, VNITROBLOK KARPATSKÁ / BAJKALSKÁ UL.

# DOMINANTY PRAHY 10

V době pandemického nouzového stavu se na facebookovém profilu městské části objevila anketa, která vyzývala k hledání zdejší dominanty. Čtenáři měli posílat tipy na svou oblíbenou budovu nebo místo, které pro ně symbolizuje Desítku. Z původního nápadu na chvilkové odlehčení nálady v těžkých časech se postupně stalo doslova virtuální drama.

Z došlých nominací byla podle počtu hlasů sestavena finálová osmička, která se utkala systémem play-off o titul. Tato sestava zahrnovala pestrý soubor staveb – kostel, stanice metra, opuštěná škola, opuštěné kulturní centrum, dva fotbalové stadiony, továrna a domov pro seniory. Každý den mezi desátou hodinou ranní a večerní rozhodovali fanoušci o tom, kdo z dvojice soupeřů postoupí do dalších bojů. V nelítostných bojích v průběhu celého soutěžního týdne jsme započítali celkem 7 117 hlasů, z toho 3 255 v napínavém finále. Celkově měla soutěž dosah na neuvěřitelných 143 tisíc lidí. V připojené infografice snadno zjistíte, jak si jednotlivé stavby vedly. Postupně vám je v opačném pořadí představíme a připravili jsme i speciální bonus pro ty, kteří rádi vybarvují. Každý soutěžící objekt si totiž můžete stáhnout jako omalovánku, a to na stránce [www.praha10.cz/omalovanky](http://www.praha10.cz/omalovanky).

## 7 / KOH-I-NOOR

Slavná továrna zřejmě neměla v naší soutěži žádnou šanci proti nedařlému Ďolíčku, jehož příznivci se vzorně sešikovali. Podnik na výrobu patentek, špendlíků a jiné kovové galanterie přesunul Jindřich Waldes se svými společníky do Vršovic v roce 1907. Původní objekt byl navržen velice moderně s vysokými a vzdušnými halami, zaměstnanci mohli využívat lázně, tělocvičnu, knihovnu a přilehlý parčík. Významným architektem, který zasáhl do stavebního vývoje rozsáhlého areálu, byl Ladislav Skřivánek. V roce 1912 byla podle jeho návrhu postavena modernistická dvoupatrová budova při Kavkazské ulici. Vzestup a úspěch



# LETNÍ ŠKOLKA

Rok s rokem se sešel a dětem opět začaly prázdniny. Jednou z možností, jak si mohou léto příjemně užít, je přihlásit je do naší školky pro děti ve věku od 3 do 6 let. Tým zkušených učitelek pro ně připravuje pestrý program plný zábavy a her, který je rozdělen do tematických týdnů.

V letní školce si i letos budou děti hrát na indiány, prožijí zajímavá dobrodružství ve světě pohádek nebo se stanou žáky v čarodějnické škole. Prázdninový program

v některých týdnech zpestří keramická dílna, v níž se děti naučí pracovat s hlinou a vytvoří si zajímavé výrobky.

Díky tomu, že školka má k dispozici velkou přírodní zahradu, bude většina připravovaných aktivit probíhat venku. Nebojíme se ani vysokých letních teplot, na zahradě je dostatek stínu.

Celodenní stravu zajišťuje společnost, s níž máme jen ty nejlepší zkušenosti – svačiny i obědy jsou vždy čerstvé a zdravé.

Rodiče mohou své děti přihlásit osobně přímo ve školce K2, telefonicky nebo prostřednictvím webových stránek.



## ŠKOLKA K2

Olešská 2222/18, tel.: 721 088 186, [www.klubk2.cz](http://www.klubk2.cz)



továrny stál právě na výrobě módního stiskacího knoflíku, kterou se podařilo zautomatizovat. Slávu firmy pomáhalo po celém světě šířit logo v podobě dívky s patentkou Koh-i-noor na oku, které vytvořili malíři František Kupka a Vojtěch Preissig.

## 8 / METRO STRAŠNICKÁ

Jediný zástupce našich tří stanic metra na lince A neuspěl hned v prvním kole, kdy jasně podlehl funkcionalistickému kostelu od proslulého Josefa Gočára. Stanice se začala stavět v roce 1982 podle návrhu architekta Vlastimila Jakla nikoliv ražením, ale na dně otevřeně jámy. K jejímu zprovoznění došlo o pět let později. Nachází se 7,5 metru pod povrchem Starostrašnické ulice, která byla původně rovná, ale kvůli stavbě jí bylo nutné přeložit. Stanice je charakteristická svým nadzemním vestibulem o šířce 35 metrů. V něm se nachází i tajuplné zaslepené schodiště. Mělo ústít severně do druhého výstupu k budoucímu sídlišti, jemuž měla ustoupit stará zástavba.



[WWW.PRAHA10.CZ/OMALOVANKY](http://WWW.PRAHA10.CZ/OMALOVANKY)



## REPREZENTANT ZE ZÁBĚHLIC

**Sedmnáctiletý Filip Forman byl v březnu vybrán mezi nejlepší sportovce Prahy 10 za loňský rok. A jak se ukazuje, porota měla v tomto případě naprosto šťastnou ruku. Talentovaný florbalista z týmu FbS Bohemians se totiž rychle zařadil k největším hvězdám nejvyšší domácí soutěže, a dokonce již nastupuje za českou reprezentaci.**

Superliga florbalu, které se účastní čtrnáct klubů, se letos kvůli koronavirové krizi nedohrála. Pro florbalisty Bohemians to bylo trochu smutné vyústění vcelku povedené sezony, v níž obsadili 5. místo v základní části. Ve čtvrtfinále play-off se rvali se Spartou nerozhodně 1–1 na zápasy o postup do bojů o medaile, kam se zatím nikdy nedostali. Na historický úspěch si ale ne vlastní vinou budou muset ještě počkat.

Velkou radost však mají z výkonů Filipa Formana, který v superligovém dresu debutoval teprve na začátku této neúplné sezony a okamžitě se stal jedním z tahounů elitního týmu. Ve 26 ligových zápasech vstřelil 26 branek a připsal si 25 asistencí, což mu zajistilo 5. místo v tabulce produktivity v rámci celé soutěže. Ještě větším úspěchem ale bylo, že ho hráči napříč všemi čtrnácti kluby zvolili druhým nejužitečnějším hráčem superligy. Všestranný florbalista s výbornou technikou a tvrdou střelou od malička rozvíjí své dovednosti mezi klobuky, k nimž ho v šesti letech přivedl starší bratr. Klub je ostatně proslulý rodinnou tradicí a atmosférou a hodně se věnuje výchově mladých – funguje zde příprava pro nejmenší kluky a holky od tří let, od šesti potom začíná výuka florbalu. Dostupná je také široká škála doprovodných aktivit, jako příměstské tábory, soustředění i výměnné pobyty v zahraničí. Jádro dospělých týmů Bohemians potom návazně tvoří převážně odchovanci, drahé posily mezi nimi nehledejte. Filip Forman potvrzuje, že prací s dětmi

a mládeží v Bohemians vypilovali na špičkovou úroveň. Již loni se stal výraznou osobností juniorské reprezentace, s níž na mistrovství světa vybojoval vůbec premiérovou zlatou medaili pro naši zemi. Příští rok ho ještě čeká obhajoba titulu na domácí půdě v Brně, ale zároveň už student druhého ročníku střední stavební školy a hrdý obyvatel Záběhlíc začal dostávat pozvánky na soustředění reprezentačního týmu dospělých. S elitním výběrem se také zúčastnil úspěšné kvalifikace na letošní světový šampionát. A právě prosincový turnaj v Helsinkách je Filipovou nejbližší metou: „Úspěchem samozřejmě bude už to, pokud se do výběru dostanu a budu si moci zahrát s nejlepšími světovými hráči. Ale navíc bych rád přivezl i nějakou medaili, Češi na ni nedosáhli plných šest let.“

Spolu se svým týmem je Filip Forman v náročné přípravě na novou sezonu. V nouzovém stavu po zastavení soutěže dočasně odpočívali, než se zapojili do videostreamů s kondičním tréninkem, ale nyní již absolvují obvyklou každodenní tréninkovou zátěž. Čekají je letní zápasy, v srpnu tradiční velký mezinárodní turnaj Czech Open a s ohledem na aktuální vývoj situace jsou v jednaní utkání proti Finům a Švédům. Budeme držet palce, aby „desítkový“ reprezentant na konci roku veškeré úsilí zhodnotil.



JUNIORSKÝ MISTR SVĚTA FILIP FORMAN (VLEVO)  
FOTO: ADAM TROY

## DESÍTKA MÁ NEJLEPŠÍHO UČITELE

Velký úspěch zaznamenalo naše školství, když učitel biologie a chemie Václav Fiala ze ZŠ Brigádníků zvítězil v národním kole soutěže Global Teacher Prize. Odborná cena je určena pro pedagogy ze základních a středních škol v České republice a letos se v ní sešla rekordní konkurence 1 700 nominovaných.



VÁCLAV FIALA, ZŠ BRIGÁDNÍKŮ / FOTO: ALICE HRUBÁ

Soutěž, kterou pořádá vzdělávací společnost EDUin, obvykle hodnotí odbornost přihlášených pedagogů, jejich individuální přístup k žákům a vytváření a používání inovativních učebních metod. Za normálních okolností by odborná porota všechny finalisty navštívila v jejich školách a bedlivě by sledovala, jak pracují s žáky v hodinách. Tentokrát ale do hry vstoupila koronavirová pandemie, a tak se podmínky pro hodnocení změnilly. Mezi finalisty se hledal takový, který se kromě jiného dokázal nejlépe vypořádat s možnostmi a záležitostmi distanční výuky. Posuzování práce učitelů tak probíhalo i na základě videozáznamu jejich vyučování a společného online rozhovoru.

Václav Fiala přesvědčil porotce, že je z jedenácti posledních uchazečů o titul ten nejpovolanejší, přestože před tabulí stojí teprve čtyři roky. Nepochybně zapůsobil přístupem ke svým žákům, které nechává svobodně vyjadřovat jejich názory, protože je zvědavý, co si o daném učivu myslí a jaký vidí jeho užitek pro praktický život. „Dětem neříkám, co a jak

*mají objevit, jen jim dávám ochutnat, co by udělat mohli. Na co přijdou, je už na nich,*“ doplňuje mladý pedagog. Kromě důvěry ve schopnosti žáků a práci s jejich vnitřní motivací byl oceněn právě za své nadšení pro badatelský styl výuky, který se mu podařilo přenést i do vzdělávání na dálku.

Velkou podporu pro nastavení své práce nachází Václav Fiala ve směřování domovské školy: „U nás propojujeme výuku se životem kolem nás a rozvíjíme kompetence pro 21. století. Jsem rád, že mohu reprezentovat krásné učitelské povolání a zároveň společnosti ukázat, že českým učitelům na dětech opravdu záleží a chtějí je co nejsvědomitěji rozvíjet.“ Prestižní učitelskou cenu převzal na slavnostním vyhlášení výsledků ve Vrtbovské zahradě od ministra školství. „Soutěž je skvělá příležitost pro každého učitele přemýšlet o sobě, své výuce, přístupu k dětem. Zároveň propojuje inspirativní učitele, což považuji v naší profesi za velmi důležité, aby člověk nezajel do starých kolejí,“ shrnuje svou účast v učitelském klání Václav Fiala.

## JAK NA VÝUKU?

**Naše základní škola U Roháčových kasáren vytváří dlouhodobě model výuky, který umožňuje kvalitní rozvoj schopností a dovedností žáků. Jeho základem je důsledný individuální přístup ke každému z nich.**



Již nyní vyučujeme v méně početných třídách a dělíme třídy na skupiny při výuce angličtiny do maximálního počtu 15 žáků. Využíváme badatelské metody práce, skupinovou, projektovou a činnostní výuku. Na prvním stupni jsme zřídili čtenářské dílny, badatelské kluby a klub zábavné logiky. Žáci druhého stupně mají na výběr z řady volitelných předmětů, aby se mohli co nejlépe realizovat.

Pro následující školní rok chystáme další zlepšení výuky, které posune naše snažení o individualizovanou výuku zase o kousek dál. Ve druhém ročníku budeme vyučovat jednu

hodinu češtiny a matematiky týdně mimo kmenovou třídu. Žáci vytvoří nové skupiny na základě jejich zájmu, schopností a dovedností. Tímto způsobem je možno vyhovět nadstandardnímu rozvoji talentovaných žáků a zároveň zachovat třídní kolektivitu.

V těchto hodinách budeme rozvíjet logické myšlení, kombinační schopnosti, čtenářské dovednosti, abstraktní, divergentní a kritické myšlení a na druhé straně upevňovat základní matematické a jazykové dovednosti žáků podle jejich úrovně možnosti a schopnosti. Tento způsob výuky navíc podporuje kreativní myšlení, učí žáky najít si svůj vlastní, neefektivnější styl učení a nakonec to nejdůležitější – učí je učit se.

Naši vyučující absolvovali několik školení ohledně dané problematiky a průběžně se v ní dál vzdělávají. Zároveň jsme při přípravě tohoto výukového modelu vycházeli ze zkušenosti českých i zahraničních škol, které ho v obdobných variantách již zkoušejí a mají s ním kladné zkušenosti. O pozitivní výsledky naší práce se rádi podělíme i s ostatními školami v naší městské části, a to v rámci MAP II reg. č. proj.: CZ.02.3.68/0.0/0.0/17\_047/0011050, kde realizujeme projekty Ředitelská akademie a Učitel lídr.

— Jindra Pohořelá,  
ředitelka ZŠ U Roháčových kasáren

## KORONAVIROVÁ MAPA VRŠOVIC

**Nouzový stav už je našťastí za námi, ale neměly by zapadnout dobré nápady, které v té době vznikly. Tak třeba studenti mediálního semináře na Gymnáziu Přípotoční vytvořili speciální mapu Vršovic v době trvání epidemie a na jejím konci.**

Jejich „mise“ spočívala v tom, že prostřednictvím webové aplikace Mapotic označili téměř 180 míst od obchodů a restaurací přes školy, parky a sportoviště až po kulturní a zdravotnická zařízení. K nim průběžně dopisovali aktuální informace, které se týkaly jejich provozu v posledních měsících.



Studenti byli při tvorbě mapy rozděleni do čtyř týmů, každý měl na starosti zadávání jiných kategorií míst. „Vždycky, když se objevilo nové opatření nebo nařízení, ve skupině jsme se dohodli, kdo tam nové informace zadá a v jaké podobě,“ vysvětlila studentka Terezie B., jak mapu se spolužáky aktualizovali.

Mapa vznikla v rámci vzdělávací aktivity Multikulturního centra Praha, které se školou dlouhodobě spolupracuje. „Pro studenty jsme původně v lednu zahájili sérii workshopů o veřejném prostoru a pocitovém mapování města. Výsledkem měla být prezentace vlastní pocitové mapy Vršovic před členy městské rady,“ vysvětlila metodička centra Tereza Cajthamlová. Zároveň dodala, že epidemie a uzavření škol jim zkřížily plány: „Museli jsme vymyslet, jak v programu pokračovat i na dálku. Napadlo nás, že by studenti mohli vytvořit mapu, která by usnadňovala místním lidem orientaci v aktuálních opatřeních a omezeních.“

Studenti se při tvorbě mapy naučili vyhledávat informace, vzájemně spolupracovat a komunikovat například s majiteli restaurací, pracovníky zdravotnických zařízení nebo úředníky. „Do naší školy chodí i studenti z jiných městských částí. Myslím, že díky aktivitě si k jejím okolí vytvořili bližší vztah a třeba tu budou napříště chtít trávit i více času,“ přeje si zástupkyně ředitele gymnázia Irena Rudolfová, která studenty při mapování vedla. Jak jejich společná aktivita dopadla, si můžete prohlédnout na stránce [www.mapotic.com/mapovani-covid19](http://www.mapotic.com/mapovani-covid19).

## ROZVOJ NAŠICH ŠKOL

Školy v naší městské části si připravily náměty pro svůj další rozvoj, který zaštití Místní akční plán rozvoje vzdělávání (MAP II, reg. č. proj.: CZ.02.3.68/0.0/0.0/17\_047/0011050). Celkem se sešlo 123 záměrů z 34 škol Prahy 10 zapojených do MAP II. Ty budou následně posouzeny z pohledu potřebnosti v území a dále z pohledu vazby na priority a cíle MAP II. Jako podklad pro jejich zpracování využily školy zejména školní vzdělávací programy, interní dokumenty školy, ale také novou Koncepti rozvoje školství městské části Praha 10 na období 2020–2025, na jejímž zpracování se podíleli i zástupci MAP II.

Záměry škol se týkají diskutovaných témat, jako je dostupnost, inkluze a kvalita ve vzdělávání, čtenářská a matematická gramotnost, podpora dětí a žáků ohrožených školním neúspěchem, rozvoj podnikavosti a iniciativy dětí a žáků, rozvoj kompetencí dětí a žáků v polytechnickém vzdělávání (podpora zájmu, motivace a dovedností v oblasti vědy, techno-



logií, inženýringu a matematiky „STEM“, což zahrnuje i environmentální oblast vzdělávání), kariérové poradenství v základních školách, rozvoj digitálních kompetencí dětí a žáků, rozvoj kompetencí dětí a žáků pro aktivní používání cizího jazyka, rozvoj sociálních a občanských kompetencí dětí a žáků, rozvoj kulturního povědomí a vyjadřování dětí a žáků, investice do rozvoje kapacit základních škol apod.

Díky zapojení do projektu MAP již městská část Praha 10 získala finanční příspěvek z Operačního programu Praha – pól růstu ČR ve výši 28 211 528,79 Kč k výstavbě budovy mateřské školy v Chotoušské ulici, kde se již v nových prostorách vzdělávají děti Prahy 10. Do strategického rámce bude zařazen rovněž investiční záměr vybudování nové mateřské školy v Bajkalské ulici, a to pro případ vyhlášení výzvy na navýšování kapacit pražských škol. S výstavbou se počítá v druhé polovině tohoto roku.

## Z DOTAZŮ KLIENTŮ SOCIÁLNÍHO ODBORU

**Bude i v letošním roce vyplácen finanční dar na tíšňovou péči (SOS tlačítko)?**

**Úřad městské části Praha 10 odpovídá:**  
Ano, i v tomto roce Praha 10 podpoří uživatele registrované sociální služby tíšňová péče. Finanční dary jsou uživatelům tíšňové péče poskytovány již od roku 2014 podle zásad, které schválila Rada městské části.

Finanční dary se poskytují uživatelům sociální služby tíšňová péče s trvalým pobytem

na území městské části Praha 10, pokud se jedná o osaměle žijící seniory či osamělé osoby se zdravotním postižením. Zároveň musí být splněna podmínka, že žadatel o finanční dar si v letošním roce pořídit zařízení tíšňové péče, případně že hradí v letošním roce provoz sociální služby tíšňová péče.

Žádost o finanční dar pro uživatele sociální služby tíšňová péče lze podávat do 4. září 2020 v podatelně Úřadu MČ Praha 10 (Vršovická 68, budova A). Žádost se podává na předepsaném formuláři, který je k dispozici na sociálním odboru – kontakty jsou uvedeny na konci článku nebo na webových stránkách [www.desitkapomaha.cz](http://www.desitkapomaha.cz) v rubrice „Aktuality“.

A jak služba tíšňové péče funguje? Je realizována na základě smlouvy budoucího uživatele s vybraným registrovaným poskytovatelem

služby tíšňová péče. Uživatel služby se v případě potíží pomocí tlačítka spojí s dispečinkem poskytovatele tíšňové péče a odborný personál situaci vyhodnotí a řeší. Může kontaktovat rodinu, lékaře, záchrannou službu, hasiče nebo policii.

### KONTAKT

Se svými dotazy k problematice finančních darů pro uživatele sociální služby tíšňová péče se můžete obrátit na Odbor sociální Úřadu MČ Praha 10, Vršovická 68, Praha 10, a to na paní Bc. Kateřinu Novákovou, telefon: 267 093 283, e-mail: [katerina.novakova@praha10.cz](mailto:katerina.novakova@praha10.cz), nebo na paní Mgr. Petru Jonášovou, telefon: 267 093 581, e-mail: [petra.jonasova@praha10.cz](mailto:petra.jonasova@praha10.cz).

## TÝDEN PRO SENIORY

### MIMOŘÁDNÝ LETNÍ DOTOVANÝ POBYT PRO SENIORY

**Horský hotel na Černé hoře  
Janské Lázně**

**| 29. 8.–4. 9. 2020 |**

**Cena: 2 100 Kč**

**Plná penze včetně pitného režimu**  
Ubytování ve dvoulůžkových  
a třílůžkových pokojích

**PŘIHLÁŠKY** k dostání **od 15. 7.**  
v **informačních kancelářích ÚMČ Praha 10.**

Vyplněné přihlášky přineste s sebou na:

**VEŘEJNÉ LOSOVÁNÍ  
ÚČASTNÍKŮ**  
**5. srpna ve 13.00 hodin**  
v **KD Barikádníků**

**Při losování pobytu nutná  
osobní účast!**

Pouze pro seniory 65+  
s trvalým bydlištěm  
na území MČ Praha 10



**Městská  
část  
Praha 10**

[www.praha10.cz](http://www.praha10.cz)

# PÉČE O NAŠE TRÁVNÍKY

Také letos posílá poměrně dost obyvatel Prahy 10 na radnici připomínky nebo se vyjadřuje na sociálních sítích k úpravám ploch veřejné zeleně, zjednodušeně řečeno k „sekání, nebo nesekání“ trávníků. V diskuzi na toto téma by však měly jednoznačně převážít odborné názory. Radnice již v minulém roce přikročila k některým změnám v systému sekání trávy. Zejména zrušila sekání v horkých dnech s letními teplotami a na zkoušku vyhradila plochy, kde je počet sečí omezen na dvě (jarní seč a letní otava). Tento postup je v souladu s metodickým doporučením pro „Management travnatých ploch v období dlouhodobého sucha a horka“, který loni vydal magistrátní Odbor ochrany prostředí.

*„Celopražské metodické doporučení vnímáme jako důležitý materiál pro péči o veřejnou zeleně a těší nás, že ho stále častěji akceptují i další městské organizace. Ráda bych vyzvala také subjekty z řad soukromých vlastníků nebo například společenství vlastníků jednotek, aby zvážíli jeho doporučení svým dodavatelům služeb,“* apeluje místostarostka Jana Komrsková, odpovědná na Desítce za oblast životního prostředí. V naší městské části bude údržba veřejných prostranství ještě lépe nastavena díky dokončovaným výběrovým řízením na firmu, která bude pečovat o zdejší zeleně a zajišťovat úklid. *„Ještě dobíhají některá odvolací řízení a lhůty, ale věřím, že v brzké době se radnice i občané dočkají zvýšené kvality péče o veřejná prostranství,“* dodává místostarostka Komrsková.

## „ÚDRŽBA ZELEŇ PŘEDSTAVUJE SOUČÁST OPATŘENÍ PROTI SUCHU A ADAPTACE NA ZMĚNU KLIMATU“

Zakázky na údržbu zeleně, úklid veřejných prostranství a svoz odpadkových košů patří mezi nejsledovanější výběrová řízení, která vedení radnice v poslední době zadala. Oproti minulosti se ho podařilo uspořádat otevřenou formou, což by mělo přinést zlevnění některých dodávaných služeb. Důraz byl kladen na vyšší kvalitu i objem prováděných služeb a přísné postihy v případě neplnění podmínek smlouvy. Jakmile budou ukončeny všechny správní lhůty a dojde k podepsání smluv s novými dodavateli, vrátíme se k tématu v samostatném článku.

Zastupitelé Prahy 10 byli na veřejném jednání Výboru pro životní prostředí a infrastrukturu seznámeni se současným stavem seká-



### MANAGEMENT TRAVNATÝCH PLOCH V OBDOBÍ DLOUHODOBÉHO SUCHA A HORKA

(výňatek z metodického doporučení OOP MHMP)

Travnaté plochy nikdy nesečeme, když je teplota vzduchu vyšší než +26 °C a když trvá dlouhodobě horko a sucho a nemáme k dispozici závlahu.

Travnaté plochy sečí snižujeme pouze o jednu třetinu celkové výšky listů trav před sečí.

Pokud není tráva při seči ani následně odstraněna z plochy, musí být sekačka vybavena účinným mulčovacím zařízením.

Strunové sekačky (motorové kosy) je nutné omezit na minimum a používat je v odůvodněných případech, např. při výrazných terénních nerovnostech.

V případě rozvoje plevelnatých nebo silně alergenních rostlin v travnatých plochách situaci řešíme jen lokální sečí v místě výskytu předmětných rostlin.

ní travních porostů v naší městské části a s opatřeními, která přijali úředníci zdejšího Odboru životního prostředí, rozvoje a dopravy. *„Smluvní společnosti vedeme k tomu, aby sekaly trávu na výšku 10–12 cm místo 4–8 cm, jak bylo zvykem v minulosti. K sekání dochází zpravidla v brzkých ranních hodinách, kdy teplota nedosahuje negativních hodnot pro tuto činnost. V loňském roce jsme vytipovali plochy vhodné pro snížení sekání trávy na dvě*

*seče a letos se chceme více věnovat tzv. mozaikovému sečení. Toto se samozřejmě netýká rekreačních a pobytových ploch a ploch s automatickou závlahou, u kterých musí být i nadále zaručena plná provozuschopnost,“* upřesňuje vedoucí odboru Martin Pecánek. Radnice zvažuje, že by v druhé polovině roku uspořádala seminář také pro občany, které tato problematika zajímá.

#### Aktuální informace o sečích

Plány pro sekání jednotlivých travnatých ploch jsou dlouhodobě zveřejňovány na webových stránkách městské části. Rozpis zahrnuje výhradně pozemky, o které pečuje radnice Prahy 10. Jedná se o rámcový přehled, který se přizpůsobuje aktuálnímu nárůstu travní hmoty či dlouhodobě nepříznivým klimatickým podmínkám, kdy se práce například vinou deště mohou posunout až o několik dní. Nově budou vyznačovány také plochy, u kterých dochází k omezení na dvě sekání v kalendářním roce.

Harmonogram sečí je zjednodušeně nastaven do tří oblastí s pracovními názvy Vršovice, Záběhllice a Malešice, které ve skutečnosti zahrnují i ostatní katastry. Připomínky k probíhající seči trávy nebo upozornění na neposekané plochy můžete sdělovat Odboru životního prostředí, dopravy a rozvoje úřadu. Ten také komunikuje s ostatními vlastníky a vybízí je k zajištění potřebné údržby.

### DALŠÍ INFORMACE A KONTAKTY

#### Harmonogram sečí:

<https://vpp10.cz/odpady-a-pece-o-vp/biodpad/udrzba-zelene-sekani-travy>

#### Oddělení městské zeleně a čistoty:

Ing. Jiří Procházka, vedoucí – [jiri.prochazka@praha10.cz](mailto:jiri.prochazka@praha10.cz)

#### MMS podněty na neuspokojivý stav veřejných ploch:

[mms@praha10.cz](mailto:mms@praha10.cz), tel. číslo 736 499 364 nebo přes Mobilní Rozhlas – [www.mobilnirozhlas.cz](http://www.mobilnirozhlas.cz)

#### OPATŘENÍ KE KLIMATICKÉ ZMĚNĚ

Pražský magistrát v současnosti dokončuje Akční plán pro udržitelnou energii a klima. Dokument shrnuje konkrétní opatření, pomocí kterých bude Praha schopna plnit své závazky ohledně snížení emisí skleníkových plynů nebo oslabování negativních vlivů sucha. Praha 10 se k adaptačním opatřením hlásí, počítá s nimi i strategický plán udržitelného rozvoje naší městské části, který pro následující desetileté období schválilo zdejší zastupitelstvo. Zároveň již v minulosti úřad reagoval úpravou některých realizovaných projektů a samozřejmě se chystají viditelná opatření i do budoucna.



JIRÁSKOVA ALEJ VE STRAŠNICÍCH

„Současné vedení radnice vnímá, že odborné instituce i občané jsou citlivější k nebezpečí sucha, a reaguje na to přípravou různých opatření v oblasti životního prostředí. Mezi projekty ke snižování negativních vlivů změn klimatu patří například snaha o zadržování srážkové vody v území při úpravách veřejných prostranství nebo pokračování ve vysazování stromů. Nově ale také zvažujeme rozmisťování mobilní zeleně nebo další podporu drobných vodních prvků, jako jsou pítka či mlžítka k osvětlení občanů i ochlazení prostranství v horkých letních dnech,“ konstatuje Milan Maršálek, předseda Výboru pro životní prostředí a infrastrukturu ZMČ Praha 10.

## PROJEKTY PRAHY 10

Mezi hlavní nástroje pro snižování negativních vlivů klimatické změny a sucha patří výsadba alejových stromů v parkových plochách. O tyto nové stromy Praha 10 následně pečuje pomocí zavlažovacích vaků. Větším investičním projektem bylo zabezpečení zpomaleného odtoku přívalových srážek z prostranství u obchodního centra ČlB. Voda se tak může zasakovat postupně, což zajišťuje vláhu pro vysazené stromy.

Radnice chystá řadu dalších menších akcí, ale i projektů se širším dopadem. Patří k nim zejména úpravy na různých místech městské části, které zpomalí odtok dešťové vody z parkových ploch. Týká se to třeba připravované rekonstrukce parku Solidarita. Dojde rovněž k dalšímu navýšení počtu stromů v ulicích, a to zejména v částech s vysokou hustotou zástavby. Pro místa, kde nebude výsadba stromů možná, se zvažuje umístění mobilní zeleně. Příkladem menšího projektu je rozšiřování stávající sítě pítek, která bude doplněna o jednoduchá mlhoviště.

## HLEDEJTE PRAŽSKÉ MOTÝLY

**Pokud máte rádi městskou přírodu, můžete se na ni v létě zaměřit trochu podrobněji a dobrodružněji. Třeba se vám podaří nějakým „úlovkem“ přispět ke vzniku prvního atlasu denních motýlů hlavního města, který právě připravují zdejší entomologové.**

Do mapování se může zapojit kdokoli – stačí motýla vyfotografovat mobilem a společně s GPS polohou nebo upřesněním místa a datem pořízení vložit do jednoduché mobilní aplikace iNaturalist nebo na facebookové stránky „Hledejte pražské motýly“. „V posledních desetiletích je po celé Evropě pozorován výrazný úbytek motýlů. Bohužel nevíme, jaká je nyní situace konkrétně v Praze, kde se historicky vyskytovalo na 75 % všech druhů našich denních motýlů. Lidé nám tak mohou pomoci vytvořit atlas rozšíření denních motýlů Prahy,“ uvedl entomolog Oldřich Čížek ze spolku Hatur, který zaštiťuje projekt mapování spolu s Národním muzeem, Fakultou životního prostředí ČZU v Praze a Agenturou ochrany přírody a krajiny ČR.

Atlas by měl přispět k posouzení současného stavu ohrožení denních motýlů, kteří žijí na území Prahy. Díky finanční podpoře od magistrátu mohou jeho zpracovatelé mapovat celé území hlavního města. Při hledání motýlů se ale nedostanou třeba na soukromé zahrádky, do vnitrobloků či do průmyslových areálů. Proto se rozhodli oslovit veřejnost s prosbou o zapojení do hledání motýlů.

„Aplikace iNaturalist podle fotografie sama nabízí určení pozorovaného druhu a její ovládání je velmi intuitivní. Pouze s mobilním telefonem se tak mohou obyvatelé Prahy zapojit do vědeckého výzkumu, ať už v parku, na výletě, nebo třeba na cestě do práce,“ vysvětluje RNDr. Ing. Ivo Macek, ředitel Přírodovědeckého muzea Národního muzea. Nejlepší pozorovatelé budou za své úsilí odměněni, čeká je například návštěva běžně nepřístupného entomologického depozitáře Národního muzea. Soutěží se hned ve dvou kategoriích: o největší počet uložených pozorování a o největší počet zaznamenaných druhů.

A kde motýly v Praze hledat? „Naprostá většina jich žije v přírodních územích, která jsou přísně chráněna. Ale máme tu i parky a zahrady, městskou zeleň, okolí Vltavy i okrajové části Prahy, ve kterých se prolíná zemědělská krajina a velkoměsto. O motýlech v těchto místech zatím nevíme prakticky vůbec nic,“ řekl entomolog Tomáš Kadlec z Fakulty životního prostředí ČZU v Praze.

Zmapování výskytu motýlů bude mít význam i z pohledu péče o městskou zeleň. „Vytvořit vhodné podmínky pro život motýlů v samot-



OHNIVÁČEK ČERNOČÁRNÝ (LYCAENA DISPAR) JE NOVÝM PŘÍRŮSTKEM DO FAUNY DENNÍCH MOTÝLŮ PRAHY. JEDNÁ SE O SNADNO URČITELNÝ DRUH. A PROTOŽE SE V PRAZE POZVOLNĚ ŠÍŘÍ, LZE PŘI POMOCI VEŘEJNOSTI OČEKÁVAT NÁLEZY Z ŘADY NOVÝCH LOKALIT. NEJČASTĚJI JEJ MŮŽEME ZASTIHNOUT NA VLHKÝCH LOUKÁCH ČI V OKOLÍ VODNÍCH TOKŮ, KDE ROSTOU ŠTOVÍKY, NA KTERÝCH SE VYVIJÉJÍ JEHO HOUSENKY. (FOTO: MAREK VOJTÍŠEK)



PERLETOVEC STŘÍBROPÁSEK (ARGYNNIS PAPHIA) JE NAŠÍM BĚŽNÝM A PRAKTICKY NEZAMĚNITELNÝM DRUHEM DENNÍHO MOTÝLA. DOSPĚLCE NEJČASTĚJI ZASTIHNEME, JAK SAJÍ NEKTAR NA OSLUNĚNÝCH LESNÍCH LOUKÁCH, SVĚTLINÁCH ČI LESNÍCH CESTÁCH. VYSKYTUJE SE TAKÉ NA KŘOVITÝCH STRÁNÍCH ČI ŽELEZNIČNÍCH NÁSPECH. (FOTO: MAREK ZLATNÍK)



VŘETENUŠKA POZDNÍ (ZYGAENA LAETA) JE ZATÍM DOLOŽENA JEN NA V NĚKOLIKA PRAŽSKÝCH LOKALITÁCH. POTKAT JI MŮŽETE NA SUCHÝCH STRÁNÍCH S POROSTY MÁČKY LADNÍ V PŘÍRODNÍ REZERVACI PROKOPSKÉ ÚDOLÍ NEBO V PŘÍRODNÍ PAMÁTKĚ BABA. (FOTO: MAREK VOJTÍŠEK)

ném centru města je často složité, neboť musíme hledat kompromis mezi požadavky veřejnosti a prostorem pro přírodu. Proto jsme velmi zvědaví na výsledky projektu. Budeme tak moci zhodnotit naše dosavadní kroky v péči o pražskou přírodu,“ řekl Jiří Rom, specialista péče o chráněná území z pražského magistrátu.



# ZA VÝZNAMNÝMI STROMY



DUB LETNÍ V ZÁBĚHLICÍCH

Stromy, které byly vysazeny při nějaké slavnostní příležitosti, odkazují na konkrétní historickou událost nebo nesou určité poselství, se označují jako významné. Tyto dřeviny, na rozdíl od památných stromů, nejsou evidovány ze zákona, ale záleží na aktivních občanech, spolcích či obcích, zda jejich symboliku zachovají i pro další generace. V naší městské části jsou takové stromy od roku 2018 označeny informačním panelem, který popisuje jejich krátký příběh, událost, se kterou byla jeho výsadba spojena, a základní dendrologické údaje.



LÍPA SVOBODY V ZAHRADNÍM MĚSTĚ

Za významným stromem se můžete vypravit třeba do Heroldových sadů ve Vršovicích. Tamní Heroldova lípa se nachází v oplocené části parku a byla vysazena již roku 1908 na památku bývalého vršovického starosty JUDr. Josefa Herolda. Ve Strašnicích při ulici Na Padesátém u stanice metra Skalka zase roste Lípa republiky, vysazená u příležitosti oslav 80. výročí vzniku Československa. Další Lípa republiky roste od 28. října 1968 v Muškařovské ulici. Za její „objevení“ si zaslouží poděkování místní skauti z 35. střediska Jaroslava Rady a pánové Jeschke a Chochola, kteří se výsadby před více než půlstoletím osobně zúčastnili. Posledním významným stromem je Lípa svobody, která roste ve Slívové ulici v Zahradním Městě od jara 1968, kdy ji vysadili nájemníci nedalekého bytového domu.

Souhrn významných stromů v Praze 10 doplňuje Alej republiky ve Strašnicích, která byla vysazena při ulici V Olšínách jako připomínka stoletého výročí založení naší samostatné republiky. Všech zde zasazených 24 lip srdčitých bylo zároveň věnováno narozeným dětem v rámci dlouhodobě probíhajícího projektu městské části „Stromy za narozené děti“.

Dub letní, který se nachází na soukromé zahradě při Záběhlické ulici, je jediným představitelem památných stromů na Desítce. Jeho stáří odhadují odborníci na 300 let a jedná se o jeden z nejmohutnějších dubů na území hlavního města.

Databázi pražských významných a památných stromů si můžete prohlédnout na webových stránkách [www.prazskestromy.cz](http://www.prazskestromy.cz).

**10 DESÁTERO Z DESÍTKY:**

## STROMY JSOU ZELENÉ A DOBRÉ!

- 1 STROMY JSOU KRÁSNÉ**  
Umožňují vnímat přirozené rytmy, zejména střídání ročních období.
- 2 STROMY FILTRUJÍ OVZDUŠÍ**  
Vegetace působí jako přirozený filtr škodlivých látek v ovzduší. Stromy zachycují především jedovatý přízemní ozón a jemný polévatý prach.
- 3 STROMY ZLEPŠUJÍ KVALITU VZDUCHU**  
Stromy zvlhčují vzduch a některé dřeviny do svého okolí uvolňují silice (tzv. fytoncidy), které hubí nebezpečné choroboplodné zárodky.
- 4 STROMY VYROVNAVÁJÍ TEPLOTNÍ EXTRÉMY**  
V létě vegetace ochlazuje své okolí lépe a efektivněji než veškerá klimatizační zařízení.
- 5 STROMY VYTVÁŘEJÍ KYSLÍK**  
Vzrostlý strom vyrobí takové množství kyslíku, že by teoreticky pokrylo potřebu kyslíku k dýchání nejméně deseti lidí.
- 6 STROMY ZADRŽUJÍ VODU VE MĚSTĚ**  
Zeleň zachycuje ve zvýšené míře vláhu, a tím reguluje vodní průtoky.
- 7 STROMY POHLCUJÍ HLUK**  
Zeleň funguje jako protihluková bariéra. Platí, že čím hustší a širší porost, tím je jeho efekt na tlumení hluku výraznější.
- 8 STROMY ZMÍRNÍ ÚČINKY VĚTRU**  
Působí jako větrolamy. Rychlost větru klesá zejména za samotným stromem, ale dokonce také už v krátké vzdálenosti před ním.
- 9 STROMY MAJÍ Kladný Vliv NA PSYCHIKU**  
Stromy pozitivně působí na psychické, ale i fyzické zdraví člověka. Zdravotním účinkům stromů se věnuje dendroterapie.
- 10 STROMY JSOU DOMOV**  
Jediný strom slouží jako útočiště a zdroj potravy tisícům dalších rostlin a živočichů. Mnozí pak stromům prospívají např. jako opylovači či predátoři.

Městská část Praha 10  
místní Agenda 21  
ADOPTUJ STRM NA DESÍTCE

## ŽIVOTNÍ PROSTŘEDÍ

# VELKOOBJEMOVÉ KONTEJNERY

Do kontejnerů lze odkládat výhradně domovní odpad objemného charakteru – nábytek, podlahové krytiny, kovové odpady, zdravotní keramika, zrcadla, lyže apod. Do kontejnerů nepatří nebezpečné odpady (vč. ledniček, monitorů, televizorů, autobaterií apod.), pneumatiky, bioodpady a stavební odpad. Kontejnery je zakázáno používat k odkládání odpadů z podnikatelské činnosti.

K bezplatnému předání objemného odpadu včetně nebezpečného můžete využít sběrné dvory hlavního města Prahy, například v Teplárenské, Zakryté, Perucké či Malešické ulici. Ve sběrných dvorech je otevřeno v pondělí až pátek od 8.30 do 18.00 a v sobotu od 8.30 do 15.00 hod.

TERMÍNY PŘISTAVENÍ			
místo přistavení	datum	čas přistavení	katastr
U Vršovického nádraží x Ukrajinská	20. 7.	13.00–17.00	Vršovice
Vladivostocká x Jaltská	20. 7.	13.00–17.00	Vršovice
Vršovická x Karpatská	20. 7.	14.00–18.00	Vršovice
Pod Altánem x Na Vrších	20. 7.	14.00–18.00	Vršovice
nám. Mezi Zahradkami (okraj parku)	20. 7.	15.00–19.00	Záběhlvice
Připotoční x Oblouková	21. 7.	15.00–19.00	Vršovice
Káranská x Pobořská	22. 7.	13.00–17.00	Malešice
Madridská x Norská	22. 7.	14.00–18.00	Vršovice
Ostružinová x Jahodová	23. 7.	13.00–17.00	Záběhlvice
Elektrárnská x Nad Vršovskou horou	23. 7.	14.00–18.00	Michle
Doubravčická x Tehovská	23. 7.	15.00–19.00	Strašnice
Tuchorazská (konec ulice)	25. 7.	8.00–12.00	Malešice
nám. Svatopluka Čecha x Minská	25. 7.	10.00–14.00	Vršovice
Na Trebešíně x Nad Kapličkou	27. 7.	13.00–17.00	Strašnice
Dykova, u Bezučových sadů	27. 7.	13.00–17.00	Vinohrady
Průhonická x Vestecká	27. 7.	14.00–18.00	Strašnice
Petrohradská x Pod Stupni	27. 7.	14.00–18.00	Vršovice
Řičanská x Benešovská	27. 7.	15.00–19.00	Vinohrady
Sámová x U Vršovického nádraží	28. 7.	15.00–19.00	Vršovice
Magnitogorská x Tážická	29. 7.	13.00–17.00	Vršovice
Na Slatinách (u můstku)	29. 7.	14.00–18.00	Michle
Nedvěžská č. 6–12	30. 7.	13.00–17.00	Strašnice
Práčská č. 37 (před školou)	30. 7.	14.00–18.00	Záběhlvice
28. pluku x Na Mičánkách	30. 7.	15.00–19.00	Vršovice
Na Křivce x Osnická	1. 8.	8.00–12.00	Michle
Na Hroudě x U Hráze (okraj parku)	1. 8.	10.00–14.00	Vršovice
Litevská x Bajkalská	3. 8.	13.00–17.00	Vršovice
Nad Primaskou x Nad Olšinami	3. 8.	13.00–17.00	Strašnice
Sněženková x Jiříčkové	3. 8.	14.00–18.00	Záběhlvice
Saratovská x Kralická	3. 8.	14.00–18.00	Strašnice
Nad Úžlabinou – naproti č. o. 32	3. 8.	15.00–19.00	Malešice

K Botiči x Ukrajinská	4. 8.	15.00–19.00	Vršovice
Káranská x Bydžovského	5. 8.	13.00–17.00	Malešice
Práčská x Topolová	5. 8.	14.00–18.00	Záběhlvice
Limuzská x V Úžlabině	6. 8.	13.00–17.00	Strašnice
U Kombinátu (v ohybu ulice)	6. 8.	14.00–18.00	Strašnice
Dětská (v ohybu ulice)	6. 8.	15.00–19.00	Strašnice
Na Universitním statku (u dom. důchodců)	8. 8.	8.00–12.00	Malešice
Heldova x Niederleho	8. 8.	10.00–14.00	Malešice
Voděradská x Krupská	10. 8.	13.00–17.00	Strašnice
Cerhenická x Nad Vodovodem	10. 8.	13.00–17.00	Malešice
U Záběhlického zámku, v části ulice za č. o. 1	10. 8.	14.00–18.00	Záběhlvice
Kounická x Černická	10. 8.	14.00–18.00	Strašnice
Přetlucká x Vyzlovská, u MŠ	10. 8.	15.00–19.00	Strašnice
Ve Strínu x Na Výsluní	11. 8.	15.00–19.00	Strašnice
Běchovická x Révová	12. 8.	13.00–17.00	Strašnice
Vilová x Pod Rapidem	12. 8.	14.00–18.00	Vinohrady
Ryšánkova x Ve Slatinách	13. 8.	13.00–17.00	Záběhlvice
Popovická (proti Brtnické)	13. 8.	14.00–18.00	Michle
Omská x Murmanská	13. 8.	15.00–19.00	Vršovice
Sedmomý (u dětského hřiště)	15. 8.	8.00–12.00	Michle
Vlašimská x Bratří Čapků	15. 8.	10.00–14.00	Vinohrady
U Trati x Na Spádu	17. 8.	13.00–17.00	Strašnice
U Roháčových kasáren x Novorossijská	17. 8.	13.00–17.00	Vršovice
Na Vinobraní x Oty Pavla	17. 8.	14.00–18.00	Záběhlvice
V Rybníčcích (proti Štíbrské)	17. 8.	14.00–18.00	Strašnice
Janderova x Chládkova	17. 8.	15.00–19.00	Malešice
Dobročovická x Slapská	18. 8.	15.00–19.00	Strašnice
Chorvatská x Dykova	19. 8.	13.00–17.00	Vinohrady
Topolová x Jahodová	19. 8.	14.00–18.00	Záběhlvice
Práčská 101, parkoviště pod Jasminovou	20. 8.	13.00–17.00	Záběhlvice
Ruská x Tolstého	20. 8.	14.00–18.00	Vršovice
V Korytech x Jesenícká	20. 8.	15.00–19.00	Záběhlvice
Šarátrová x Chrpová (okraj parku)	22. 8.	8.00–12.00	Záběhlvice
Kodaňská x Norská	22. 8.	10.00–14.00	Vršovice
Vrátkovská x Tuklatská	24. 8.	13.00–17.00	Strašnice
Přetlucká x Prusická	24. 8.	13.00–17.00	Strašnice
Rybalkova x Charkovská	24. 8.	14.00–18.00	Vršovice
Pod Strání – vedle č. o. 33	24. 8.	14.00–18.00	Strašnice
Hostýnská (u školy)	24. 8.	15.00–19.00	Strašnice
Michelangelova (v proluce)	25. 8.	15.00–19.00	Strašnice
Mokřanská x Běžná (u tříděného odpadu)	26. 8.	13.00–17.00	Strašnice
Dukelská x Volynská	26. 8.	14.00–18.00	Vršovice
Tulipánová x Želivecká	27. 8.	13.00–17.00	Záběhlvice
Jesenická x Nad Trnkovem	27. 8.	14.00–18.00	Záběhlvice
Na Pahorku x Pod Sychrovem II	27. 8.	15.00–19.00	Michle
Platanová x Kapradová	29. 8.	8.00–12.00	Záběhlvice
Nad Elektrárnou u ČD	29. 8.	10.00–14.00	Michle
Krymská x Kodaňská (ostrůvek)	31. 8.	13.00–17.00	Vršovice
Brigádníků x U Kombinátu	31. 8.	13.00–17.00	Strašnice
Nučická x Dubečská	31. 8.	14.00–18.00	Strašnice
Nosická (pod prod. Billa)	31. 8.	14.00–18.00	Strašnice
Nad Vodovodem x Slunečná	31. 8.	15.00–19.00	Strašnice

## SOVZ NEBEZPEČNÝCH ODPADŮ



Při mobilním sběru lze zdarma odevzdat následující druhy nebezpečných odpadů: baterie, akumulátory, nespolebné a staré léky, teplooměry, barvy, lepidla, pryskyřice (včetně nádob od takových přípravků), nádoby od sprejů, mazací oleje a tuky (kromě jedlého), zářivky a jiné odpady s obsahem rtuti, domácí a zahradnické chemikálie, detergenty (odmašťovací přípravky), pesticidy (přípravky na hubení plevelů, hmyzu apod.), kyseliny, hydroxidy, ředidla, fotochemikálie. Odpady je nutné předat výhradně osádce svozového vozidla. Odebírají se také použité rostlinné oleje v uzavřených plastových nádobách, ideálně v PET lahvích.

### TRASA D (STRAŠNICE) – ČTVRTEK 9. 7.

místo přistavení	čas
Mokřanská x Běžná (u separace)	15.00–15.20
Rubensova x Přetlucká	15.30–15.50
Křenická x Olešská	16.00–16.20
Štíhlická x Tehovská x Doubravčická	16.30–16.50
Krupská x Voděradská	17.00–17.20
Pod Strání (u č. 24) x Nedvěžská	17.30–17.50
Slapská x Žermanická x Štěchovická	18.00–18.20
Dětská x Brigádníků (u stanoviště tř. odpadu)	18.30–18.50
Dvoutletky x U Kombinátu	19.00–19.20
Michelangelova x Raffaelova	19.30–19.50

### TRASA A (ZÁBĚHLVICE) – STŘEDA 29. 7.

místo přistavení	čas
Záběhlická x Na Botiči	15.00–15.20
Na Vinobraní x Ve Slatinách (parkoviště)	15.30–15.50
Hyacintová x Břečťanová	16.00–16.20
Želivecká x Tulipánová	16.40–17.00
nám. Mezi Zahradkami x Podléšková x Chrpová	17.10–17.30
Ostružinová x Jahodová (parkoviště)	17.40–18.00
Sněženková x Mládežnická	18.10–18.30
Topolová x Jablonořská (u OD Gil)	18.40–19.00
Jasminová (pod č. 33) x Přesličková	19.10–19.30
Matioliho x Velenovského	19.40–20.00
Michelangelova x Raffaelova	19.30–19.50

TRASA C (VRŠOVICE, STRAŠNICE) – ČTVRTEK 30. 7.	
místo přistavení	čas
Vladivostocká x Krasnojarská	15.00 – 15.20
Jakutská x Volynská x Dukelská	15.30 – 15.50
Litevská x Kubánské nám.	16.00 – 16.20
Na Hroudě x U Hráze	16.30 – 16.50
Srbinská x Svojetická	17.00 – 17.20
U Trati x Na Spádu	17.40 – 18.00
Nosická (u domu č. o. 20)	18.10 – 18.30
Saratovská (parkoviště) x Kralická	18.40 – 19.00
Nad Primaskou x Nad Olšinami	19.10 – 19.30
Matrioliho x Velenovského	19.40 – 20.00
Michelangelova x Raffaelova	19.30 – 19.50

TRASA B (VINOHRADY, VRŠOVICE, MICHLE) – ÚTERÝ 4. 8.	
místo přistavení	čas
Chorvatská x Dykova	15.00 – 15.20
Ruská x Na Mičánkách x Vlašimská	15.30 – 15.50
Kodaňská x Žitomirská	16.00 – 16.20
Moskevská (č. 66) x Minská	16.30 – 16.50
Moskevská x Krymská	17.00 – 17.20
Sámova x U Vršovického nádraží	17.40 – 18.00
Připotoční x Oblouková	18.10 – 18.30
Magnitogorská x Uzbecká	18.40 – 19.00
Osnická x Na Křivce	19.10 – 19.30
Elektrárenská x Nad Vršovskou horou	19.40 – 20.00
Michelangelova x Raffaelova	19.30 – 19.50

## LETNÍ ODSTÁVKY TEPLÉ VODY

V letních měsících proběhne řada důležitých revizí a oprav na teplárenských zařízeních, které jsou nevyhnutelné pro bezproblémové fungování dodávek tepla a teplé vody. Společnost Pražská teplárenská je nemůže provádět za plného provozu, a proto jsou naplánována přerušení dodávek teplé vody, která se dotknou i některých obyvatel Prahy 10. Přesné termíny odstávek pro konkrétní odběrná místa rozesílá společnost smluvním odběratelům (SVJ, bytová družstva apod.) dopisem, který obsahuje veškeré potřebné informace.

Denně aktualizované údaje o letních odstávkách najdete na webových stránkách Pražské teplárenské [www.ptas.cz](http://www.ptas.cz) nebo můžete volat na zákaznickou linku 266 753 611. Společnost se omlouvá všem dotčeným zákazníkům za dočasné snížení komfortu, které je nezbytné pro údržbu a zkvalitňování horkovodní sítě v naší městské části.

**Letní odstávky v jednotlivých oblastech Prahy 10:**  
Skalka, oblast Rybníčky / 18. – 26. 7. a 28. – 30. 8.  
Zahradní Město, Záběhllice / 20. – 22. 8.

Vršovice lokální termíny, více na [www.ptas.cz](http://www.ptas.cz)

Pozor, jedná se pouze o základní přehled, v jednotlivých částech uvedených lokalit mohou probíhat také individuální odstávky v odlišných termínech.



PLACENÁ INZERCE

# Dejte BIOodpadu druhou šanci

Už máte svou BIOpopelnicí?

[www.ave.cz](http://www.ave.cz)  
(informace a objednávky)  
Zelená linka 800 118 800

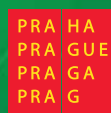



Městská  
část  
Praha 10

## SPORT NA DESÍTCE PODZIM 2020

**MALEŠICKÝ PARK**  
Sraz na rohu  
Káranšské a Cerhenické

Více info na [praha10.cz](http://praha10.cz)



## BĚŽECKÁ ŠKOLA

**úterky**  
18-19.00

**září** 1 | 8 | 15 | 22 | 29  
**říjen** 6 | 13 | 20 | 27

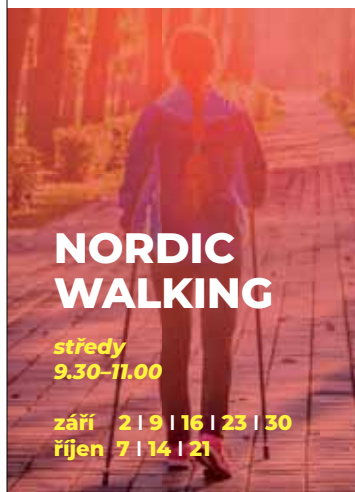

## NORDIC WALKING

**středy**  
9.30-11.00

**září** 2 | 9 | 16 | 23 | 30  
**říjen** 7 | 14 | 21



## JÓGA

**čtvrtky**  
18-19.00

**září** 3 | 10 | 17 | 24  
**říjen** 1 | 8 | 15 | 22 | 29



## BĚŽECKÉ ZÁVODY PRO MALÉ I VELKÉ

Registrujte se na [sportt.cz/register/1003](http://sportt.cz/register/1003)



## DESÍTKA NA DESÍTCE

sobota  
**12|9|2020**  
10-17 hod.

MALEŠICKÝ  
PARK



## SPORTOVNÍ VELETRH

Psovodi  
Hasiči  
Záchranné složky  
Městská policie  
Třídění odpadu  
Kanisterapie  
Hygiena a prevence  
Jízda na závodním vozíku  
Skákací hrad

Volejbal  
Rugby  
Florbal  
Házená  
Street dance  
Pozemní hokej  
a další!

Občerstvení  
Závěrečný koncert kolem 16.00

PŘIJĎTE SE PODÍVAT  
A VŠE SI S DĚTMI  
**VYZKOUŠET!**



Městská  
část  
Praha 10

[praha10.cz](http://praha10.cz)

Městská část Praha 10 vás zve na

## REKONDIČNÍ PLAVÁNÍ

**PRO SENIORY PRAHY 10**  
ve věku 60+ s trvalým bydlištěm na území MČ P10



Městská  
část  
Praha 10

Plavecký stadion  
SK Slavia Praha  
Vladivostocká 10, Praha 10



**pondělky s instruktorem  
a středy (bez instruktora)**  
vždy 13.00-14.00

září		říjen		listopad	
pondělí	středa	pondělí	středa	pondělí	středa
7. 9.	2. 9.	5. 10.	7. 10.	2. 11.	4. 11.
14. 9.	9. 9.	12. 10.	14. 10.	9. 11.	11. 11.
21. 9.	16. 9.	19. 10.	21. 10.	16. 11.	18. 11.
	23. 9.	26. 10.		23. 11.	25. 11.
	30. 9.			30. 11.	
Registrace 24.-28. 8.		Registrace 21.-25. 9.		Registrace 26.-30. 10.	

Registrace vždy pouze na jeden měsíc (pondělky nebo středy) zde:

Informační kancelář Vršovická 68  
Úřad MČ Praha 10, přízemí budovy B

tel. 267 093 681  
e-mail: [callcentrum@praha10.cz](mailto:callcentrum@praha10.cz)

Informační kancelář Počernická 64  
u Polikliniky Malešice

tel. 274 772 476  
e-mail: [callcentrum@praha10.cz](mailto:callcentrum@praha10.cz)

**HRAZENO MČ PRAHA 10 V PLNÉ VÝŠI**

[praha10.cz](http://praha10.cz)



# NESCHOVÁVEJ SE ZA ROHEM...

... raději si pojd' vyzkoušet  
jak se hraje  
**POZEMNÍ HOKEJ**  
→ úžasný sport  
pro holky i kluky

## SK SLAVIA PRAHA

- trénujeme od 5 let
- holky trénují v úterý a ve čtvrtek
- kluci trénují v pondělí a ve středu

Více informací vám poskytneme na tel. číslo  
777 664 114 nebo e-mailu  
[sekretariat@hockeyslavia.cz](mailto:sekretariat@hockeyslavia.cz)

[www.hockeyslavia.cz](http://www.hockeyslavia.cz)



**„JSME  
OLYMPIJSKÝ  
SPORT“**



# ŘÁDKOVÁ INZERCE ZDARMA

- Podporujeme naše podnikatelské subjekty při odstraňování následků koronavirové pandemie formou poskytnutí bezplatné řádkové inzerce. Chceme tím přispět k návratu lidí do místních provozoven a využívání zdejších služeb.
- Nabídky placené inzerce zdarma mohou využít firmy, podnikatelé a živnostníci se sídlem, provozovnou či poskytováním služeb v městské části Praha 10.



- Tato forma podpory potrvá do konce letošního roku, tedy do prosincového vydání. Poslední příjem bezplatné inzerce tak bude 10. listopadu.
- Bezplatnou řádkovou inzerci lze objednat prostřednictvím formuláře na [www.praha10.cz/radkovka](http://www.praha10.cz/radkovka).
- U řádkové inzerce zdarma nelze nárokovat zveřejnění v konkrétním vydání měsíčníku Praha 10. Inzeráty budou na základě data objednání zařazovány do pořadníku a zveřejňovány podle kapacitních možností jednotlivých vydání.

## JOHANA JANŮ

Šití na zakázku, opravy a úpravy oděvů.  
Ostružinová 24/2181, [www.facebook.com/opravyaupravovodevu](http://www.facebook.com/opravyaupravovodevu), 733 612 090

## AKADEMIE DOUČOVÁNÍ VRŠOVICE

Nabízíme pomoc s matematikou a fyzikou pro ZŠ a SŠ. Doučování probíhá v kancelářích nebo online. Vršovická 416/9, [www.amatika.cz](http://www.amatika.cz), 607 570 747

## KONCEPT O

Bistro kavárna u Grébovky v minimalistickém stylu. Poklidné místo bez stresu, káva od české rodinné pražírny, domácí koláče a dorty jako od babičky, víno, pivo, limonády i jednoduché občerstvení se zásadou stop plýtvání. Hrajeme hudbu z LP na přání! Donská 3, [www.facebook.com/konceptnula](http://www.facebook.com/konceptnula), 737 501 639

## JÍDELNA VRŠOVICE

Vaříme v pracovní dny denně kvalitní a rozmanitou stravu domácího typu pro občany Prahy 10. Nacházíme se proti Koh-i-nooru vedle Penny. Vršovická 1462/66, [www.jidelna.info](http://www.jidelna.info), 773 534 900

## SUCHEVAZBY.CZ

Nabízíme sortiment dekoračního a floristického materiálu prostřednictvím e-shopu s osobním odběrem zdarma ve Vršovících. Zabýváme se výrobou floristických dekorací. Zadejte slevový kód INZ10 do poznámky v objednávce a získáte slevu 10 % na nákup. K Botiči 1453/6, [www.suchevazby.cz](http://www.suchevazby.cz), 775 208 975

## PRÁDELNA RAMÍNKO

Nabízíme praní, mandlování a žehlení prádla. Máme i velkou pračku na deky, potahy matrací a jiných objemných věcí. Saratovská 27, [www.pradelna-raminko.cz](http://www.pradelna-raminko.cz), 606 938 405

## ZÁBĚHLICKÝ SCUK

Nakupujte lokální farmářské potraviny online a vyzvedněte si svůj nákup u nás. Záběhlická 108, [www.scuk.cz/zabehlice](http://www.scuk.cz/zabehlice), 606 649 278

## ONE TWO SPEED QUEEN

Vážení zákazníci, naše samoobslužná prádelna je opět v plném provozu. Těšíme se na Vaši návštěvu! Vršovická 927/56, [www.pradelnapraha10.cz](http://www.pradelnapraha10.cz), 605 917 706

## PAVEL JANČI

Oprava žaluzií – výměna vodicích lanek – nové žaluzie – seřízení plastových oken a balkonových dveří – antismogové sítě – sítě proti hmyzu. [zdenek.janci@email.cz](mailto:zdenek.janci@email.cz), 733 720 950

## SAMOBSLUŽNÁ PRÁDELNA SKALKA

Potřebujete si vyprat a usušit? U nás žádný problém. Na Padesátém 3132/40, Strašnice, [www.vyperete.cz](http://www.vyperete.cz), tel.: 776 545 006

## TIMOTHY JAMES LAMBERT

Rodilý mluvčí z USA nabízí soukromé a firemní lekce angličtiny včetně výuky přes Skype. Cena soukromé lekce 400 Kč / 60 minut, firemní lekce 500 Kč / 60 minut. Lze vystavit fakturu. Na Louži 1308/23, [lambert.english@gmail.com](mailto:lambert.english@gmail.com), 776 763 813

## JOSEF MATTANELLI

Provádíme plynářské, instalatérské a elektrikářské práce, mechanické čištění kanalizace a revize plynového vedení. Holandská 42, [pepa.mattanelli@seznam.cz](mailto:pepa.mattanelli@seznam.cz), 603 416 174

## HODINÁŘ-ZLATNÍK KAREL ZAHRADNÍK

Prodej hodinářského a zlatnického zboží. Opravy hodinek, hodin, budíků, zlatých a stříbrných šperků. Výměny baterií, prodej řemíků a náramků. Vršovická 40, [www.hodiny-zlato.cz](http://www.hodiny-zlato.cz), 271 722 302

## ITCAN

Trápí vás počítač? Jsme tu pro vás! Vyřešíme každý problém spojený s vaším počítačem nebo notebookem. Provádíme čištění, aktualizace, instalace, konzultace, výkup starých i nefunkčních zařízení a do odvolání zdarma vzdálenou podporu. Vyzkoušejte nás. Murmanská 7, [www.itcan.cz](http://www.itcan.cz), 731 732 737

## HÁJEK ZEDNICTVÍ-MALÍŘSTVÍ

Kompletní rekonstrukce bytu, domu, nebytových prostorů. Veškeré zednické, malířské, obkladačské, podlahářské a bourací práce; odvoz sutí zajištěn. Tel.: 777 670 326

## ČIŠTĚNÍ KOBERCŮ A SEDAČEK

extrakční metodou. Praxe 8 let.  
Tel.: 732 212 022 – Dámy s luxem

## 50+ VODOROVNÉ SILNIČNÍ ZNAČENÍ

Provedeme silniční výmalbu/obnovu vašeho výjezdu. Žlutá klikatá čára (V12a) vás opravňuje k vyžádání odtahu vozidla blokujícího váš výjezd z garáže. Pracujeme ve večerních hodinách i o víkendech. [www.vodorovne-silnicni-znaceni.cz](http://www.vodorovne-silnicni-znaceni.cz), 702 312 262

## ANTONÍN HAVEL

Hledáte služby hodinového manžela? Vyučený elektrikář zapojí, nainstaluje, opraví, vyvrtá, smontuje, připevní. 774 426 635

## PRPOM

Příměstské tábory s první pomocí!  
Od 15. června do konce srpna. Pondělí až pátek od 8.30 do 17.30 h. Děti: 6–14 let. Cena: 3 000 Kč (5x oběd v ceně). Celodenní program s tematikou první pomoci a spoustou zábavy a dobrodružství. Na Harfě 9a, Praha 9, [www.prpom.cz/portfolio/primestske-tabory/](http://www.prpom.cz/portfolio/primestske-tabory/), 731 301 245

## PROGRAPHICHOUSE

Grafické, tiskové a knihařské služby. Velkoformátové plakáty, samolepky. Sazečská 8, Malešice, [www.prographichouse.cz](http://www.prographichouse.cz), 266 021 231

## NKDIAMONT

Zabýváme se realitní činností. Disponujeme 11 jazyky, a tím můžeme Váš prodej či pronájem urychlit a posunout k zahraniční klientele. Spolupracujeme s realitními developery a investory. Poradenství a ocenění Vaší nemovitosti zdarma. Charkovská 129/29, [www.remax-expert.cz](http://www.remax-expert.cz), 777 565 667

## SV

Předtisková příprava, digitální tisk, knihařské zpracování – vizitky, svatební oznámení, letáky, samolepky, jídelní lístky, kalendáře, skripta, brožury, publikace. Sazečská 8, Malešice, [www.sv-studio.cz](http://www.sv-studio.cz), 608 727 169

## ZEDNICKÉ PRÁCE ROMAN TUČEK

Provádíme zednické, malířské, instalatérské, elektrikářské a vyklízecí práce. Kompletní rekonstrukce bytů a bytových jader. [tucekroman62@seznam.cz](mailto:tucekroman62@seznam.cz), 603 878 746

## SAROUTE

Hledáme nové kolegy na pozici „manipulant dopravního značení“ (na HPP), místo výkonu: Praha, požadavek: řidičské opr. sk. B. [www.saroute.eu](http://www.saroute.eu), 777 098 957

## GARDEN CITY REALITY / MICHAL KORPOŠ

Potřebujete prodat, pronajmout či koupit byt, dům, pozemek? Rádi Vám poradíme nebo rovnou zařídíme vše potřebné od A do Z. Jsme realitní kancelář pro území Záběhlic, Zahradního Města a okolí Prahy 10. Mattioliho 3, [www.gardencity.cz](http://www.gardencity.cz), 603 159 766

## DADA CAKES

Cukrářská výroba: Zakázková výroba narozeninových dortů, svatebních dortů, sladkostí do sweet baru. Cukrářské kurzy pro veřejnost od začátečníků po pokročilé, kurzy i pro děti. [www.dadacakes.cz](http://www.dadacakes.cz), 724 733 880

## BENEXIS

Stavební firma nabízí kompletní i částečné rekonstrukce domů, bytů, obchodů a kanceláří, od bourání po finální práce včetně vybavení nábytkem, a to vše v malém i větším rozsahu. Projekt a stavební povolení zajistíme. [info@benexis.cz](mailto:info@benexis.cz), 774 955 328

## MASÁŽNÍ STUDIO HAPTIQ

Pro lidi, kteří trpí bolestmi zad, nejen od sezení za počítačem, pro maminky, které nosí své děti, pro seniory a pro aktivní lidi, kteří rádi sportují. Věnuji se převážně klasickým a relaxačním masážím. Snažím se ke každému přistupovat individuálně. Konojedská 38, [www.haptiq.cz](http://www.haptiq.cz), 605 353 808

## PVK OLYMP

Hledáme holčičky od 8 let na doplnění volejbalové přípravy a zákyň. Tréninky jsou v ZŠ Jakutská. [angellaa@seznam.cz](mailto:angellaa@seznam.cz), 608 038 028

## EVA KULHÁNKOVÁ

Kompletní zpracování účetnictví, mezd. Rodinná firma, individuální přístup. Narcisová 2849/6, 602 165 599

## LENKA BLAZA ART

Navrhuji a ručně vyrábím tradiční šperky v moderním pojetí unikátní technikou galvanoplastiky – pokovení přírodnin mědí. Příroda, která zdobí, příroda jako trvalý šperk. [www.lenkablaza.cz](http://www.lenkablaza.cz), 728 363 964

## TVORBA WEBOVÝCH STRÁNEK

Chcete mít stabilní a snadno dohledatelnou prezentaci na internetu? Ráda vám vytvořím jednoduché webové stránky, které podpoří vaše podnikání. Jestli jste poctivý a nadšený živnostník/živnostnice, tak si určitě budeme rozumět. Těším se na spolupráci. [www.andreafradlova.cz](http://www.andreafradlova.cz), 774 203 554

## AUTOŠKOLA NOBE

Největší a zákaznický nejlépe hodnocená autoškola v ČR má nově pobočku na Praze 10. Rádi Vám pomůžeme i s případnými dotazy, ale hlavně se specializujeme na řidičáky pro osobní auta v časově garantovaných kurzech. V Dolině 1533/1d, [www.nobe.cz](http://www.nobe.cz), 800 888 180

## TCHAJ-ŤI ŠKOLA VNITŘNÍ SÍLA / ALENA KOUTECKÁ

Tajči je životní cesta směřující ke zdravému tělu, přirozenému dechu a klidné mysli. Vyzkoušejte si toto zdravotně-kondičně-relaxační cvičení. Sraz každý čtvrtek v 17.30 na hřišti ZŠ Brigádníků (blízko metra Strašnická). [www.tajji-ak.cz](http://www.tajji-ak.cz)

## PLACENÁ ŘÁDKOVÁ INZERCE

Koupím staré obrazy, hodiny, hodinky, odznaky, pohledy a jiné. Tel.: 605 254 511

Vykoupím staré knižní pozůstalosti, staré tiskoviny, sbírky starých pohlednic, poštovních známek, fotografií, staré obrazy apod. 731 489 630

PLACENÁ INZERCE



## EXPERT V REALITÁCH

Nově otevřená realitní kancelář RE/MAX Expert v ulici Charkovská na Praze 10, pro Vás připravila zaváděcí akci na **odhodnocení nemovitosti ZDARMA**.

Naším klientům rádi poradíme jak v oblasti prodeje, tak i nákupu nebo pronájmu nemovitosti. Díky rozsáhlé škále cizích jazyků, které ovládáme, jsme také zahraničním klientům schopni urychlit prodej nemovitosti.

V případě nákupu **jsme schopni Vám zařadit i financování** a pomoci Vám tak k novému bydlení.

Nabízíme také **služby pro seniory**, kterým rádi pomůžeme vyřešit složité situace s bydlením a poradíme, jak postupovat.

**adresa: Charkovská 129/29, Praha 10**  
**e-mail: [expert@remax-czech.cz](mailto:expert@remax-czech.cz)**  
**telefon: 777 565 667**

# VLADIMÍR BYSTROV (1935–2010)



ZDROJ: FOTO ARCHÍV VLADIMÍRA BYSTROVA

Významný novinář, historický publicista a překladatel byl dlouholetým obyvatelem činžovního domu na rohu Ruské a Tolstého ulice. Letos na počátku srpna si připomeneme 85. výročí jeho narození do rodiny ruského novináře a uprchlíka před bolševiky Nikolaje Bystrova. Vystudoval filmovou fakultu pražské AMU a poté se až do roku 1971 věnoval psaní textů o filmovém umění a pracoval v různých pozicích na Barrandově. V období normalizace nesměl publikovat, což ho přivedlo k tlumočení a překládání z ruštiny. Po revoluci se podílel na vzniku Syndikátu novinářů a spoluzakládal časopis Reflex. Postupně své úsilí zaměřil více na dokumentování tématu zavlečení někdejších ruských meziválečných (... pokračování v tajence). Byl to ostatně také osud jeho otce po druhé světové válce, kterému se naštěstí po deseti letech perzekucí podařilo vrátit ze Sovětského svazu zpět k rodině do Československa. Výsledky svého bádání zveřejnil Vladimír Bystrov v několika publikacích, k nimž patří třeba „Z Prahy do gulagu aneb Překáželi“. Ve svých pracích se zabýval také našimi legionáři, například vydal knihu o životě generála Sergeje Vojevčovského.

Správné znění tajenky zašlete **do 20. července 2020** na adresu Praha 10, měsíčník městské části, Vršovická 68/1429, 101 38 Praha 10, nebo e-mailem na [redakce@praha10.cz](mailto:redakce@praha10.cz). Nezapomeňte uvést svou adresu či jiný kontakt. Tři vylosovaní výherci od nás obdrží knihu.

Tajenka z minulého čísla zní „stříbro na berlínské olympiádě“. Knihu za správnou odpověď od nás dostanou: Magdaléna Kolářová, Záběhlice; Barbara Suchánková, Motol a Eva Nádvorníková, Strašnice.

POMŮCKA: APSIDA, HND, LPM, PYANIN, RCA, ŠOTOLA	OZNAČENÍ LETADEL BULHARSKA	REZERVY	1. DÍL TAJENKY	PŘEDLOŽKA	DOMÁCKÝ JÍŘINA	KDO VEDE ODŘÍKAVÝ ŽIVOT	ROZMĚL- NOVATI	ČRTA	OTEC (KNIŽNĚ)	ZHOTO- VENÁ TKANÍM	BRITSKÁ HUDEBNÍ SKUPINA
JE MOŽNO			PROVOZNI JEDNOTKA (ZKR.) OPAK ÚTOKU			TEPRVE		TOHLE AMERICKÁ FIRMA (1. BAREVNÁ TELEVIZE)			
OBLAST ZA MØREM						ČESKÁ ŘEKA TYP OBCHODNÍ SPOLEČ- NOSTI					
3. DÍL TAJENKY NEJLEPŠÍ										STAROŘÍM- SKÁ MINCE ČÁST CHRÁMU	
NIZOZEM- SKÝ FOTBALOVÝ TÝM					DRUH PALMY SLOVENSKÁ ZPĚVAČKA			A TAKÉ NE AUTOR ROMÁNU KUŘE NA ROŽNI			
NÁHLÁ ZMĚNA					JMÉNO PROZAÍKA PAVLA DLOUHÁ CHVÍLE			ŠPRÝM KÓD HONDU- RASU			
ENZYM						MNIŠKÝ STÁT V ŘECKU PROSTĚ LŮŽKO				MÁMA (ZDROB- NĚLE)	PRVNÍ KRČNÍ OBRATEL
HRA VÁCLAVA HAVLA MRAŽENÁ POCHOUTKA VYDAT PENÍZE ZA NĚCO						VRSTVA CĚVNÍ STĚNY DRCENÉ KAMENIVO					
ZÁMEZÍ VE FOTBALE				PRVNÍ MUŽ INIC. HEREČKY SMUTNĚ				DOPLNIT ZÁVODY LODÍ			
STOP					STŘEDO- VĚKÝ KOČOVNÍK 1000 G = 1 ..			ČESKÝ ARCHITEKT SOUČÁST MASTÍ			
POLNÍ MÍRA			SPZ SVIDNÍK 2. DÍL TAJENKY		KIPLINGŮV VLK VYPLÍSNI (ZAST.)					MODEL FORDU ODKUD (NÁREČNĚ)	
MIMØRÁDNÁ PŘEPRAVA PŘI VÝLUCE VLAK. SPOJE (ZKR.)			4. DÍL TAJENKY PODNIK V JIČÍNĚ						ZNOVU SYSTÉM KREVNIČ SKUPIN		
KORÁLOVÝ OSTROV				VŠELIJAK SOLMIZAČNÍ SLABIKA						ZEŠÍLENÝ ZÁPØR	TITUL DOKTORA
ŘÍMSKY 101			TLACHAT					ANGL. KAPELA			
FILMOVÝ MIMO- ZEMŠTAN			JEDNO ZE ZAKONČENÍ ŠACHOVÉ PARTIE			ZNAČKA MLI- AMPÉRU		PACH			



#OpětSpolu

# VINOBRANÍ V EDENU 4.9.

11. ROČNÍK

[WWW.VINOBRANIVEDENU.CZ](http://WWW.VINOBRANIVEDENU.CZ)

**eden**  
NÁKUPNÍ CENTRUM  
[www.nceden.cz](http://www.nceden.cz)



**ŘEZNICTVÍ**  
*u Rudolfa*

## NOVÉ ŘEZNICTVÍ V MALEŠICÍCH

Počernická 524/64, Praha 10

Bytový dům Malešice

Tel.: 734 257 046

Otevírací doba:

po - pá 8:00 – 18:00

so 8:00 – 11:00

DENNĚ ČERSTVÉ VÝSEKOVÉ MASO | ŠIROKÁ NABÍDKA  
VLASTNÍCH UZENÁŘSKÝCH VÝROBKŮ | VELKÝ VÝBĚR  
BEZLEPKOVÝCH VÝROBKŮ | SALÁTY, CHLEBÍČKY,  
LAHŮDKY | TEPLÝ BUFET | DENNĚ ČERSTVÉ PEČIVO

Řeznictví u Rudolfa

## MASO NÁS BAVÍ

## POTŘEBUJETE OSOBNÍHO ASISTENTA?

Poskytujeme služby pro seniory a  
osoby se sníženou schopností pohybu  
pro **Prahu 10**

129,- Kč

CENA HODINY ASISTENCE

**PETRKLÍČ**  
nebýt na to sám

**KOORDINÁTOR**  
+420 736 520 120  
[koordinator.praha@petrklice.cz](mailto:koordinator.praha@petrklice.cz)

[WWW.PETRKLICE.CZ](http://WWW.PETRKLICE.CZ)
