



Městská část Praha 10

se sídlem

IČ:

DIČ:

Vršovická 68, Praha 10

00063941

CZ00063941

Zastoupená starostkou Renatou Chmelovou

k smluvnímu jednání oprávněn vedoucí odboru bytů a nebytových prostor Ing. Roman Březina

(dále jen „*pronajímatel*“)

a na straně druhé



datum narození:

bydliště:



(dále jen „*nájemce*“)

(pronajímatel a nájemce dále společně také jen jako „*účastníci*“)

na základě souhlasu ze dne **20. 7. 2020** čj. **P10-068755/2020** z důvodu POSKYTNUTÍ BYTU a na základě usnesení Rady m.č. Praha 10 č. **479** ze dne **9. 6. 2020** spolu níže uvedeného dne, měsíce a roku na základě svobodného a vážného projevu vůle a v souladu zejména s ustanovením § 2235 a násl. zákona č. 89/2012 Sb., občanský zákoník, uzavřeli tuto

Smlouvu o nájmu bytu na dobu určitou číslo 2020/OBN/0970

Čl. 1.

Úvodní prohlášení Předmět smlouvy

1. Předmětem této smlouvy je z jedné strany závazek pronajímatele přenechat nájemci k užívání na dočasnou dobu předmět nájmu ve smyslu čl. 2, a z druhé strany závazek nájemce platit za užívání předmětu nájmu nájemné ve výši uvedené v evidenčním listu, který tvoří přílohu této smlouvy a je její nedílnou součástí.
2. Nájemce prohlašuje, že předmět nájmu bude užívat k zajištění bytových potřeb svých a případně i členů své domácnosti.

Čl. 2

Předmět nájmu

1. Pronajímatel pronajímá nájemci byt č. **15** ve **3.** podlaží, kategorie dle evidenčního listu, o velikosti **2** pokoje a **1** kuchyň s příslušenstvím, v domě č.p. **983** v kat. úz. **Elektrárenská** v ulici **Michle** or. č. **5** v Praze 10 (dále jen „*byt*“). Příslušenství bytu je uvedeno v evidenčním listu, který tvoří přílohu této smlouvy a je její nedílnou součástí.
2. Pronajímatel a nájemce prohlašují, že pronajímatel přenechává nájemci byt ve stavu způsobilém k řádnému užívání dle této smlouvy; nájemce toto své prohlášení činí s ohledem na skutečnost, že si byt prohlédl bezprostředně před uzavřením smlouvy/si byt ze své vůle neprohlédl bezprostředně před uzavřením smlouvy, ač k tomu měl pronajímatelem vytvořeny odpovídající podmínky.



Čl. 3

Práva a povinnosti účastníků

1. Pronajímatel zpřístupní nájemci byt způsobilý k nastěhování a obývání. Den zpřístupnění je den, kdy došlo k uzavření protokolu o předání a převzetí bytu oběma účastníky a k předání klíčů nájemci; to neplatí, pokud účelem této smlouvy je prodloužení stávajícího nájmu.
2. Nájemce je oprávněn byt užívat v souladu s nájemní smlouvou obvyklým způsobem k účelu bydlení a nezpůsobí-li to zvýšené zatížení i pro účely pracovní či podnikatelské. Mělo-li by dojít ke zvýšenému zatížení, je nájemce povinen písemně požádat pronajímatele předem o souhlas k takové činnosti.
3. Nájemce je povinen po dobu nájmu dodržovat pravidla určená individuálně pronajímatelem s cílem zajistit v domě a jeho okolí náležitý pořádek a vůbec v maximální možné míře se chovat mravně, brát ohled na ostatní obyvatele domu a pronajímatele a šetřit jejich práv.
4. Nájemce provádí a hradí běžnou údržbu a drobné opravy související s užíváním bytu, nebude-li přijat právní předpis určující jejich rozsah a další související otázky, vychází z nařízení vlády č. 258/1995 Sb. ve znění platném ke dni 31. prosince 2013.
5. Nájemce je oprávněn provádět úpravu, přestavbu nebo jinou změnu bytu nebo domu jen se souhlasem pronajímatele. Souhlas musí být udělen písemně.
6. Zjistí-li nájemce v bytě poškození nebo vadu, kterou je třeba bez prodlení odstranit, oznámí to ihned písemně pronajímateli; jinou vadu nebo poškození, které brání obvyklému bydlení, oznámí pronajímateli bez zbytečného odkladu. Nájemce učiní podle svých možností to, co lze očekávat, aby poškozením nebo vadou, které je třeba bez prodlení odstranit, nevznikla další škoda.
7. Neoznámí-li nájemce pronajímateli poškození nebo vadu bez zbytečného odkladu poté, co je měl a mohl při řádné péči zjistit, nemá právo na náhradu nákladů; odstraní-li poškození nebo vadu sám, nemá právo ani na slevu z nájemného.
8. Ví-li nájemce předem o své nepřítomnosti v bytě, která má být delší než dva měsíce, i o tom, že byt mu bude po tuto dobu obtížně dostupný, oznámí to včas písemně pronajímateli. Současně písemně označí osobu, která po dobu jeho nepřítomnosti zajistí možnost vstupu do bytu v případě, kdy toho bude nezbytně zapotřebí a doloží její souhlas; nemá-li nájemce takovou osobu po ruce, je takovou osobou pronajímatel. Nesplní-li nájemce svou povinnost, považuje se toto jednání za porušení povinností nájemce závažným způsobem; to neplatí, nenastane-li z tohoto důvodu vážná újma.
9. Pronajímatel má po předchozím oznámení právo na prohlídku bytu a přístup do něj za účelem opravy nebo údržby, k níž je dle právních předpisů povinen. Předchozí oznámení se nevyžaduje, hrozí-li nebezpečí z prodlení.

Čl. 4

Spolužití

1. Ke dni účinnosti této smlouvy budou byt obývat vedle nájemce i členové jeho domácnosti, jak jsou uvedeni v evidenčním listu.
2. Pronajímateli je vyhrazeno právo souhlasu s přijetím nového člena nájemcovy domácnosti. Má-li nájemce zájem na přijetí nového člena domácnosti, oznámí tuto skutečnost písemně pronajímateli. Nevyrozumí-li pronajímatel nájemce do 10 pracovních dní ode dne oznámení písemně, že s přijetím souhlasí, souhlas nebyl dán.
3. Uvedené v předchozím odstavci neplatí, jedná-li se o osobu blízkou anebo o další případy zvláštního zřetele hodné.
4. Přijme-li nájemce do své domácnosti dalšího člověka, je povinen oznámit tuto skutečnost bez zbytečného odkladu písemně pronajímateli. V oznámení uvede jméno, příjmení, datum narození dané osoby a její vztah k nájemci ve smyslu odst. 2 a 3 tohoto článku. Neučiní-li to nájemce ani do dvou měsíců ode dne, co změna nastala, má se za to, že závažně porušil svou povinnost.
5. Nájemce bere na vědomí, že poskytne-li útulek v domácnosti osobě s nebezpečnými vlastnostmi nebo jí ve své domácnosti pověří určitou činností, nahradí společně a nerozdílně s ní škodu způsobenou nebezpečnou povahou takové osoby.
6. Vedle případu dle odst. 5 nájemce odpovídá taktéž za škodu, která byla způsobena osobami, kterým umožnil do bytu přístup.
7. Sníží-li se počet členů nájemcovy domácnosti, oznámí tuto skutečnost písemně pronajímateli bez zbytečného odkladu; odst. 4 tohoto čl. platí obdobně.

8. V bytě a nájemcově domácnosti smí žít jen takový počet lidí, který je přiměřený velikosti bytu a nebrání tomu, aby všechny osoby mohly v bytě žít v obvyklých pohodlných a hygienicky vyhovujících podmínkách.

Čl. 5

Podnájem

1. Nájemce může dát třetí osobě do podnájem část bytu, ať již v bytě sám trvale bydlí či nebydlí, jen s písemným souhlasem pronajímatele. Ohledně oznámení zájmu byt podnajímt, souhlasu pronajímatele a neoznámení vzniku podnájem platí čl. 4 odst. 2 až 4 této smlouvy obdobně.
2. Porušení pravidel dle odst. 1 představuje hrubé porušení povinností ze strany nájemce.

Čl. 6

Nájemné, služby a placení

1. Účastníci si ujednávají nájemné ve výši jak je uvedeno v evidenčním listu za jeden měsíc trvání nájemního vztahu.
2. Stran průběžného ročního zvyšování nájemného byla ujednána tato pravidla:

Pronajímatel má právo upravit nájemné s účinností k 1. lednu každého kalendářního roku dle přírůstku průměrného ročního indexu spotřebitelských cen za předchozí kalendářní rok zveřejněného Českým statistickým úřadem. Pronajímatel doručí nájemci písemné oznámení o nové výši nájemného co nejdříve, avšak v každém případě nejpozději do tří (3) měsíců po dni úpravy. Do obdržení takového oznámení nájemce i nadále hradí nájemné v původní výši. V prvním termínu splatnosti nájemného po obdržení oznámení pronajímatele stanovícího novou výši nájemného uhradí nájemce kromě nájemného v nové výši i částku odpovídající rozdílu mezi novou výši nájemného a nájemným za období od příslušného 1. ledna do dne úhrady nájemného v nové výši. Při úpravě nájemného postupuje pronajímatel dle následujícího vzorce:

$$N_1 = N_0 \times (I+1)$$

přičemž platí, že:

- N₀** při první indexaci - částka nájemného, která je uvedena v odst. 1 tohoto článku; při druhé a každé další indexaci - částka nájemného po poslední provedené indexaci;
- N₁** upravené Nájemné;
- I** hodnota přírůstku průměrného ročního indexu spotřebitelských cen za předchozí kalendářní rok zveřejněná Českým statistickým úřadem.

3. Pronajímatel zajistí pro nájemce nejpozději ke dni nastěhování plnění a služby spojené s užíváním bytu uvedené v evidenčním listu.
4. Za poskytované služby bude nájemce platit pravidelnou měsíční zálohu jak je uvedeno v evidenčním listu. Pro změny zálohy a rozúčtování nákladů na služby platí pravidla vyplývající z platných právních předpisů, zejména ze zákona č. 89/2012 Sb. a zákona č. 67/2013 Sb.
5. Nájemné a zálohy na služby dle tohoto článku bude nájemce hradit prostřednictvím správní společnosti za každý měsíc vždy do posledního dne daného měsíce.
6. Bude-li nájemce v prodlení s placením nájemného více jak pět dní, je pronajímatel oprávněn od nájemce požadovat úroky z prodlení ve výši zákonné sazby.
7. Nastane-li prodlení s placením záloh za služby či jiného peněžitého plnění souvisejícího s poskytováním služeb, uplatní se pravidla dle platných právních předpisů.

Čl. 7

Zvláštní ujednání

1. Nájemce je služebně (pracovně) zařazen u Policie České republiky, OŘ Praha IV.
2. Při prodlužování nájemního vztahu je nájemce povinen předložit pronajímateli potvrzení o trvání služebního (pracovního) poměru k Policii České republiky.
3. Byt pronajatý nájemci touto smlouvou je bytem obecním, nemá charakter bytu služebního.
4. Nájem bytu je vázán na služební (pracovní) poměr nájemce k Policii České republiky. V případě ukončení služebního (pracovního) poměru je nájemce a všechny spolubydlící osoby povinni byt

- uvolnit a vyklizený předat pronajímateli prostřednictvím správní společnosti nejpozději poslední den doby na niž byl nájem bytu na dobu určitou sjednán, případně prodloužen.
5. Při ukončení platnosti a účinnosti této smlouvy o nájmu bytu na dobu určitou není pronajímatel povinen zajišťovat nájemci bytovou náhradu.
Nájemce dává souhlas s prováděním úprav, přestaveb nebo jiných podobných změn v bytě nebo domě i tehdy, mohou-li způsobit snížení hodnoty bydlení či mu mohou přivodit větší nepohodlí.
 6. Nájemce může v bytě chovat zvíře jedině tehdy, nebude-li chovem pronajímateli či ostatním obyvatelům domu působit obtíže nepřiměřené poměrům v domě, zejména v podobě obtěžování hlukem, pachem atp. Dojde-li chovem zvířete ke zvýšení nákladů na údržbu společných částí domu, je povinen je v plném rozsahu nájemce uhradit pronajímateli. Nejpozději do 15 dní od okamžiku, kdy nájemce s chovem započne, oznámí tuto skutečnost písemně pronajímateli; stejné platí i pro ukončení chovu. V oznámení bude uvedena jasná specifikace zvířete. Je třeba jej učinit o každém zvířeti, jenž nájemce chová, zvlášť.
 7. Právo požadovat plnění peněžité povahy podle této smlouvy se promlčí 10 let ode dne, kdy mohlo být vykonáno poprvé, nejpozději však 15 let ode dne, kdy dospělo.
 8. Účastníci na sebe berou nebezpečí změny okolností.
 9. Nájemce si je vědom toho, že v zájmu ochrany práv a právem chráněných zájmů pronajímatele (jako správce osobních údajů) mohou být zpracovány jeho osobní údaje v rozsahu jméno, příjmení, bydliště, dlužná částka vzniklá na základě této smlouvy dle čl. 6 a období, za které nebyla částka uhrazena, a to formou zveřejnění ve společných prostorách domu, ve kterém se byt nachází. Zveřejnění osobních údajů v právě uvedeném smyslu má mj. povahu sankce za porušení smluvní povinnosti.
 10. V kontextu prohlášení dle předchozího odstavce s takovýmto zpracováním svých osobních údajů, tedy se zpracováním za účelem ochrany majetkových práv pronajímatele, dává nájemce pronajímateli pro všechny typově shodné případy ve smyslu zákona č. 101/2000 Sb. souhlas, a to na dobu ode dne prodlení s placením do dne zaplacení příslušného dluhu. Nájemce si je vědom, že udělení souhlasu k předmětnému zpracování osobních údajů není povinné a činí jej tudíž zcela svobodně a dobrovolně.
 11. Nájemce prohlašuje, že mu je známo právo na přístup k informacím o něm zpracovávaných osobních údajích, právo na námitku vůči pronajímateli, nebude-li zpracování osobních údajů v souladu s platnými právními předpisy, a i ostatní práva vyplývající mu z právního řádu České republiky stran zpracování jeho osobních údajů, jak bylo popsáno shora.

Čl. 8

Doba trvání a končení nájmu

1. Nájem se uzavírá na dobu určitou do **31. 8. 2022**.
2. Nájem se sjednává na dobu určitou, a to po dobu trvání služebního (pracovního) poměru nájemce k Policii České republiky, za současného splnění podmínky čl. 7 této smlouvy
3. Nájem lze skončit písemnou výpovědí. Výpověď musí být doručena druhému účastníku. Je-li s výpovědí spojena výpovědní doba, počne plynout prvního dne kalendářního měsíce následujícího poté, co byla výpověď doručena druhé straně.
4. Nájem lze ukončit dohodou smluvních stran.
5. Nájemce může vypovědět nájem s tříměsíční výpovědní dobou změní-li se okolnosti, z nichž účastníci při vzniku nájmu vycházeli, do té míry, ze po něm nelze rozumně požadovat, aby v nájmu pokračoval.
6. Pronajímatel může vypovědět nájem s tříměsíční výpovědní dobou:
 - a. poruší-li nájemce hrubě svou povinnost vyplývající z nájmu,
 - b. je-li nájemce odsouzen pro úmyslný trestný čin spáchaný na pronajímateli nebo členu jeho domácnosti nebo na osobě, která bydlí v domě, kde je nájemcův byt, nebo proti cizímu majetku, který se v tomto domě nachází,
 - c. má-li být byt vyklizen, protože je z důvodu veřejného zájmu potřebné s bytem nebo domem, ve kterém se byt nachází, naložit tak, že byt nebude možné vůbec užívat, nebo
 - d. je-li tu jiný obdobně závažný důvod pro vypovězení nájmu.
7. Poruší-li nájemce svou povinnost zvlášť hrubým způsobem, má pronajímatel právo vypovědět nájem bez výpovědní doby a požadovat, aby mu nájemce bez zbytečného odkladu byt odevzdal, nejpozději však do jednoho měsíce od skončení nájmu. Nájemce svou povinnost poruší zvlášť závažným způsobem zejména tehdy:
 - a. nezaplatil-li nájemné a náklady na služby za dobu alespoň tří měsíců,
 - b. poškozuj-li byt nebo dům závažným nebo nenapravitelným způsobem,

- c. způsobuje-li jinak závažné škody nebo obtíže pronajímateli nebo osobám, které v domě bydlí nebo
 - d. užívá-li neoprávněně byt jiným způsobem nebo k jinému účelu, než bylo ujednáno.
8. Nájemce je povinen odevzdat pronajímateli byt ke dni skončení nájmu. Nájemce odevzdá byt ve stavu, v jakém jej převzal, nehledě na běžné opotřebení při běžném užívání.
 9. Odevzdáním bytu se rozumí protokolární předání a převzetí bytu společně s odevzdáním klíčů od bytu pronajímateli prostřednictvím správní firmy a odstranění všech překážek, které by mu mohly bránit v přístupu do něj a v jeho užívání.
 10. Pronajímatel má právo na náhradu ve výši ujednaného nájemného, neodevzdá-li nájemce byt pronajímateli v den skončení nájmu, až do dne, kdy nájemce pronajímateli byt skutečně odevzdá.
 11. V době tří měsíců před dnem skončení nájmu, bude-li tento účastníkům znám, je nájemce povinen v návaznosti na oznámení pronajímatele umožnit přístup do bytu v nezbytném rozsahu za účelem jeho prohlídky zájemci o pozdější nájem bytu. Prohlídka se uskuteční za účasti nájemce a zástupce pronajímatele.
 12. Užívání bytu ze strany nájemce po skončení nájmu ve smyslu tohoto článku či platných právních předpisů bez ohledu na jeho dobu nelze za žádných okolností považovat za ujednání o pokračování, obnovení nebo sjednání nového nájmu.

Čl. 9

Závěrečná ustanovení

1. Pro uzavření této dohody neplatí ustanovení zákona č. 89/2012 Sb. o možnosti přijetí nabídky s dodatkem nebo odchylkou či ustanovení o možnosti uzavření smlouvy bez ujednání náležitosti.
2. Tato smlouva nabývá platnosti a účinnosti připojením podpisu obou smluvních stran.
3. Není-li v této smlouvě stanoveno jinak či neplyne-li jinak z právních předpisů, je nájemce povinen všechny skutečnosti týkající se vztahu účastníků oznámit písemně pronajímateli nejpozději v době do 15 dní ode dne jejich vzniku.
4. Označení správní společnosti provede pronajímatel nejpozději ke dni nabytí účinnosti této smlouvy. Změna správní společnosti je v dispozici pronajímatele. Pronajímatel změnu oznámí nájemci alespoň 15 dní předem.
5. Pokud ve smlouvě nejsou práva a povinnosti zvlášť upraveny, vztahují se na ně příslušná ustanovení občanského zákoníku a platného právního řádu České republiky.
6. Tato smlouva a obsah nájemního vztahu jí založeného může být měněn či doplňován pouze písemnou dohodou účastníků.
7. Smlouva je vyhotovena v pěti stejnopisech s platností originálu, z nichž jedno pare obdrží nájemce, jedno pare správní firma pověřená správou bytového fondu, tři pare pronajímatel.

V Praze dne 31. 07. 2020

V Praze dne 30 -07- 2020

pronajímatel



nájem

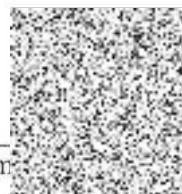

DOLOŽKA	
Potvrzují ve smyslu § 43 zák. č. 131/2000 Sb., že byly splněny podmínky pro platnost tohoto právního jednání,	
které bylo schváleno usnesením <u>-9 -06- 2020</u>	
Rady m. č. Praha 10 č. <u>579</u>	ze dne / usnesením
Zastupitelstva m. č. Praha 10 č.	ze dne
<u>30. 07. 2020</u>	
V Praze dne	

EVIDENČNÍ LIST

pro výpočet nájemného dle obecně platných předpisů platný od 01.09.2020

Adresa správce

AUSTIS správa s.r.o
K Austisu 680

154 00 Praha 5 - Sliveneč

Adresát



101 00 PRAHA 10

Adresa provozovny

AUSTIS správa s.r.o
Vršovická 1429/68

101 00 PRAHA 10

Pronajímatel

MĚSTSKÁ ČÁST PRAHA 10
Vršovická 1429/68

101 38 PRAHA 10

IČ: 00063941

DIČ: CZ00063941

Bank.účet: 259020-2000733369/0800

Uživatel		Datum narození	31.12.1984
Adresa		Kategorie	
Číslo bytu	15	Velikost	2+1
Variabilní symbol	0983015001	Příslušenství	Základní
Číslo jednací smlouvy	2020/OBN/0970	Podlaží	3
Počet osob pro služby	2	Bezbariérový přístup	Ne
Smlouva od	01.09.2020	Počet osob evidenční	2
Do	31.08.2022	Směrné číslo (Bytový Fond)	35
Výpočet nájemného	Dohodnutá sazba za m2 (prostor)	Napětí	230
Komíny	0	Výtah	N
Druh výpočtu penále	Sankce dle NOZ (n.v.351/2013) -Byty	Topení	lokální plynové
Splatnost	30.09.2020	STA	1
		Sazba za m2	140,00

Výměr úhrad za užívání bytu (služeb)

Položka	Částka Kč
Nájemné	7 329,00 V
Vybavení prostoru	380,00 V
Vodné stočné	540,00 S
Úklid	156,00 S
Domovní odpad	140,00 S
Společná elektřina	60,00 S
STA	13,00 S
Ostatní služby - Mimořádný úklid společných prostor	0,00 S
<i>Nájemné celkem</i>	<i>7 709,00</i>
<i>Služby celkem</i>	<i>909,00</i>
Měsíční předpis celkem Kč	8 618,00
Platební příkaz	8 618,00

Rozpis místností

Místnost	Topení	Celk. m2	Podíl m2	TUV m2	Teplo m2	Nájem m2
kuchyň	lokální plynové	16,20	0,00	0,00	0,00	16,20
pokoj 1	lokální plynové	16,30	0,00	0,00	0,00	16,30
pokoj 2	lokální plynové	11,20	0,00	0,00	0,00	11,20

Místnost	Topení	Celk. m2	Podíl m2	TUV m2	Teplo m2	N
predsín	žádné topení	3,50	0,00	0,00	0,00	
koupelna + WC	lokální elektrické	0,90	0,00	0,00	0,00	
spíž	žádné topení	0,70	0,00	0,00	0,00	
sklep	žádné topení	7,10	0,00	0,00	0,00	
Celkem		55,90	0,00	0,00	0,00	32,35



Rozpis vybavení prostoru

Název	Výr.číslo	Pořízeno	Počet	Cena Kč	Opot.%	Za měsíc Kč
Měřicí a regul. zařízení pro studenou vodu	13405370	01.03.2017	1 ks	702,07	20,00	11,70
ohřev vody / boiler, karma, průtok.../	Boiler 80l	01.10.2019	1 ks	15 065,00	10,00	125,50
Zdroj tepla k vytápění / kotel, kamna.../	WAW	01.10.2019	1 ks	8 774,50	10,00	73,10
Zdroj tepla k vytápění / kotel, kamna.../	WAW	01.10.2019	1 ks	8 774,50	10,00	73,10
Zdroj tepla k vytápění / kotel, kamna.../	WAW	01.10.2019	1 ks	8 774,50	10,00	73,10
Žebříkový radiátor - elektrický	983015	01.10.2019	1 ks	5 715,50	5,00	23,80
Celkem						380,30

Seznam osob

Jméno	Dat.nar.	Popis	Evidován(a) od - do	Poznámka	*
		Nájemce	01.09.2020		
		příteřkyně	01.09.2020		X

* ... evidence osob, označených X je pouze evidenčním údajem ve smyslu § 2272 občanského zákoníku sloužícímu výhradně pro účely výpočtu úhrad za plnění poskytovaná s užíváním bytu a nejedná se o písemný souhlas pronajímatele ve smyslu ustanovení § 2279 odst. 1 občanského zákoníku.

Potvrzuji správnost údajů v tomto evidenčním listě a jsem si vědom(a) povinnosti neprodleně hlásit veškeré změny v údajích tohoto evidenčního listu, zejména pak změnu počtu osob, užívajících tento prostor a to bez zbytečného odkladu; neučiní-li to nájemce ani do dvou měsíců, co změna nastala, má se za to, že závažně porušil svou povinnost.

Telefon: _____

E-mail: _____

Úřad městské části Praha 10



Pronajímatel

Ná



AUSTIS správa s.r.o.
 provozovna Vršovice
 Vršovická 1429/68
 101 00 Praha 10
 IČ: 27573974
 DIČ: CZ27573974

Správce

PRAHA 10 dne 25.07.2020